



Το Ναύπλιο κατά του εαυτού του

Με ένα ψήφισμα αντέδρασε ο δήμος Ναυπλιέων στις καταγγελίες για υποβάθμιση του περιβάλλοντος και ζητά από εισαγγελέα και υπηρεσίες να ελέγξουν τη λειτουργία του βιολογικού ο οποίος του ανήκει εν μέρει και των πυρηνολαυργείων.

Σελ. 13



Κινδυνεύει και πάλι το στρατόπεδο;

Σελ. 9



Εβδομαδιαία εφημερίδα
Πέμπτη 19.02.2015
www.anagnostis.org
anagnostispe@hotmail.com

Ετος 180 • Αρ. φύλλου 840 • ΕΥΡΩ 0,70

ΑΝΑΓΝΩΣΤΗΣ



Τέλος στο ...κλείσιμο ματιού για τους κοινόχρηστους;

Τα τραπεζοκαθίσματα και οι ομπρέλες που εμποδίζουν πεζούς να περάσουν και κάθε είδους εμπόδια, όπως αυτοσχέδιες κατασκευές - φράχτες που οριοθετούν καταστήματα, φορητές πινακίδες, περίπτερα στη μέση πεζοδρομίων, δεν είναι ό,τι καλύτερο για πόλη που θέλει να λέγεται Ευρωπαϊκή, όπως το Ναύπλιο.

Σελ. 3



Στην φάκα ο εκποιητής των ιστορικών αρχείων του Δήμου Άργους

Σοβαρό πλήγμα στον καθωσπρεπισμό, επέφερε ο προσδιορισμός του ατόμου που έδωσε προς εκποίηση ιστορικά πρακτικά του δημοτικού συμβουλίου που αποτελούν γραπτή ιστορία της πόλης. Ο «υπεράνω υποψίας καθώς πρέπει κύριος» όπως τον περιέγραψε πριν μήνες ο υπεύθυνος της δημοπρασίας των αρχείων, αντί να πράξει το «καθώς πρέπει» και να επιστρέψει τα αρχεία στον Δήμο όπου και ιστορικά ανήκουν θα τα πωλούσε έναντι 500-1000 ευρώ.

Σελ 4



Καρναβάλι παντού

Σελ. 5, 14, 15

Κεραμίδα στον καθωσπρεπισμό

Προσέλαβαν τον ίδιο τεχνικό σύμβουλο διαχείρισης των απορριμμάτων στη ΤΕΡΝΑ και για τη μαρίνα του Ναυπλίου Παρέμβαση του Νίκου Γόντικα για τη διαχείριση των απορριμμάτων

«Κάνετε διαγωνισμό χωρίς να έχει παραληφθεί και εγκριθεί η μελέτη προϋπολογισμού 1 εκατομμυρίου ευρώ που αναθέσατε τυχαία άραγε; στον τεχνικό σύμβουλο που προσλάβατε για την παράδοση της διαχείρισης των απορριμ-

μάτων στη ΤΕΡΝΑ και για τη κατασκευή με ΣΔΙΤ της μαρίνας του Ναυπλίου προϋπολογισμού 9 εκατομμυρίων ευρώ. Δεν υπάρχει άλλος για αυτές τις τόσο χρυσοφόρες δουλειές»;

Σελ 13



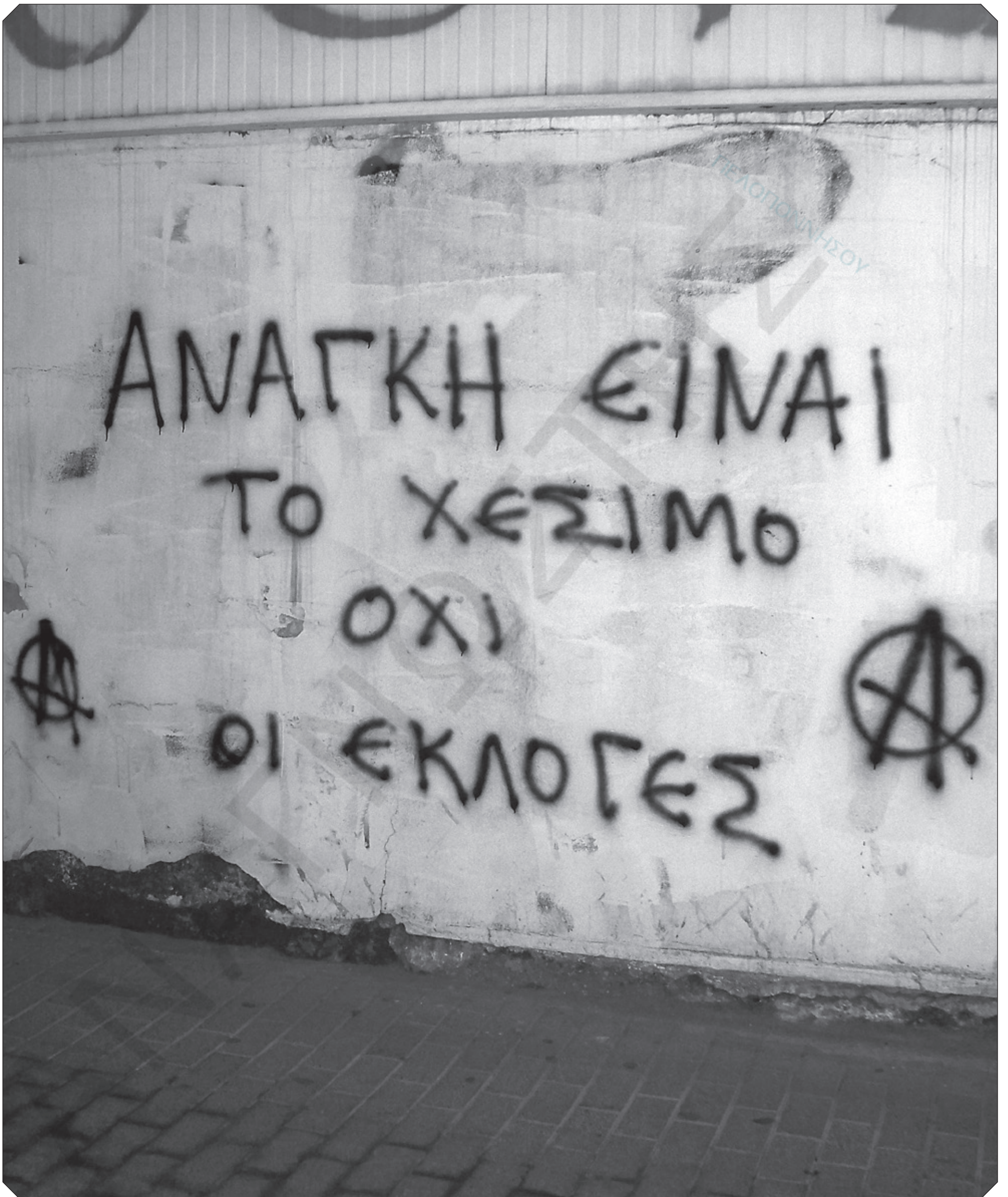

Αλήθεια γραμμένη σε τοίχο του Άργους



Δημήτρης Κωστούρος

«Σήμερα είναι περισσότερο από ποτέ αναγκαίο ο Δήμος Ναυπλιέων να διαμορφώσει ένα πλαίσιο κανονιστικών αποφάσεων για τους όρους και τις προϋποθέσεις χρήσης κοινόχρηστων χώρων λαμβάνοντας υπόψη τις ιδιομορφίες της κάθε περιοχής, τηρώντας παράλληλα τους κανόνες ισονομίας των πολιτών, και λαμβάνοντας υπόψη και τις ανάγκες των επιχειρηματιών. Θέλουμε να εφαρμόσουμε έναν Κανονισμό που θα λειτουργεί θετικά. Δεν θέλουμε να τιμωρούμε ούτε είμαστε αντίπαλοι με τα καταστήματα αλλά και αυτοί πρέπει να σέβονται τους κανόνες» είπε ο Δήμαρχος Ναυπλιέων Δημήτρης Κωστούρος που παρουσιάστηκε ανοιχτός σε ιδέες και προτάσεις που ακούστηκαν.



Χρήστος

Γραμματικόπουλος

«Καλός ο κανονισμός κοινοχρήστων χώρων, αρκεί να εφαρμοστεί χωρίς εξαιρέσεις», δήλωσε ο ο επικεφαλής της αξιωματικής αντιπολίτευσης Χρήστος Γραμματικόπουλος. Υπενθύμισε παράλληλα ότι και στο παρελθόν έχει υπάρξει ανάλογος κανονισμός ο οποίος όμως όχι μόνο δεν εφαρμόστηκε αλλά ακόμη χειρότερα εφαρμόζοταν κατά το δοκούν. Επίσης επισήμανε την άναρχη κατάσταση που επικρατεί σήμερα στους κοινόχρηστους χώρους του Δήμου όπου η έλλειψη στοιχειώδους τάξης και αισθητικής, ιδιαίτερα στο σκέλος των τραπεζοκαθισμάτων, προσβάλλει όχι μόνο την ποιότητα ζωής του απλού δημότη ο οποίος δυσκολεύεται ακόμη και να περπατήσει σε κάποια πεζοδρόμια ή πεζοδρόμους αλλά τελικά έχει αρνητικές επιπτώσεις και για τους ίδιους τους επιχειρηματίες αφού στο βωμό ενός πρόσκαιρου κέρδους, σε βάθος χρόνου το προϊόν τους θα κινδυνεύσει με απαξίωση.

Το Ναύπλιο, προσπαθεί να γίνει μια Ευρωπαϊκή πόλη που σέβεται τους δημότες

Τέλος στο ...κλείσιμο ματιού για τους κοινόχρηστους;



Η εικόνα με τα τραπεζοκαθίσματα και τις ομπρέλες που κλείνουν την διάβαση στους πεζούς και κάθε είδους εμπόδια, όπως αυτοσχέδιες κατασκευές - φράχτες σε πλατείες και πεζοδρόμια που οριοθετούν καταστήματα, φορητές πινακίδες, περίπτερα στη μέση πεζοδρομίων κλπ, δεν είναι ό,τι καλύτερο για πόλη που θέλει να λέγεται Ευρωπαϊκή, με στόχο τον τουρισμό, όπως το Ναύπλιο.

Θα σταματήσει όμως το χάος που επικρατεί στους κοινοχρήστους χώρους του Ναυπλίου, με την ψήφιση Κανονισμού Χρήσης από το δημοτικό συμβούλιο; Προφανώς μια απόφαση δεν αρκεί, αφού πρέπει κιόλας να εφαρμοστεί. Το πρώτο βήμα είναι η ψήφιση του Κανονισμού χρήσης κοινοχρήστων χώρων και το επόμενο βήμα θα πρέπει να είναι να επιτευχθεί ο έλεγχος και η επιβολή του κανονισμού αυτού. Να πάψει δηλαδή η εκάστοτε δημοτική αρχή να κλείνει το μάτι σε όσους καταλαμβάνουν επιπλέον κοινόχρηστο χώρο, με διάφορα προσχήματα, όπως η οικονομική κρίση, το

τριήμερο που έρχεται, η επέτειος που θα «βουλιάξει» το Ναύπλιο από κόσμο και κάθε άλλη...φαιδρή δικαιολογία.

Ο κανονισμός προβλέπει πολλά από όσα πρέπει να γίνουν για να αποτελέσει ανθρώπινη πόλη το Ναύπλιο. Και επιχειρεί να ισορροπήσει την απελευθέρωση των κοινόχρηστων χώρων με την ήπια χρήση τους από τους επαγγελματίες, ώστε να μην ζημιωθούν. Οι κανόνες και οι προδιαγραφές τίθενται για τη χρήση των πεζοδρομίων, των οδών, των πλατειών του υπεδάφους και λοιπών κοινοχρήστων χώρων, που είτε διαρκώς είτε πρόσκαιρα χαρακτηρίζονται και χρησιμοποιούνται ως κοινόχρηστοι χώροι σε όλη την έκταση του Δήμου.

Ο στόχος είναι προφανής: Αναβάθμιση της ποιότητας ζωής, βελτίωση της αισθητικής, ασφάλεια της κίνησης των πεζών κλπ. Μεταξύ άλλων προβλέπεται: Για πεζοδρόμια από 1,5 μ. έως 4μ. ο ελεύθερος χώρος για την κίνηση των πεζών και των ατό-

μων με ειδικές ανάγκες θα είναι τουλάχιστον 1,5μ., για πεζοδρόμια από 4μ έως 6μ. θα είναι τουλάχιστον 2,5μ., για πεζοδρόμια άνω των 6μ. θα είναι τουλάχιστον 3 μ. Για τους πεζοδρόμους το 60 % τουλάχιστον του πλάτους αυτών, να είναι ελεύθερο. Η έκθεση των εμπορευμάτων από εμπορικά καταστήματα θα περιορίζεται σε απόσταση 1μ από την οικοδομική γραμμή, ενώ απαγορεύεται η ανάρτηση εμπορευμάτων με προθήκες ή βιτρίνες επί των προσόψεων των καταστημάτων. Μόνο εντός του Ιστορικού κέντρου λόγω του παραδοσιακού χαρακτήρα ο καταλαμβανόμενος δεν θα υπερβαίνει το 1 τμ. ανά πυραμίδα και ανά ψυγείο.

Δεν επιτρέπεται στους παραχωρούμενους κοινόχρηστους χώρους η επέκταση των εργασιών των καταστημάτων και των επιτηδευματιών κάθε μορφής (συνεργεία αυτοκινήτων, μοτοσικλετών, συναρμολογήσεις επίπλων κτλ.). Στο Ιστορικό Κέντρο σε όλους τους πεζοδρόμους, πεζοδρόμια και πλατείες επιτρέπεται η τοπο-

θέτηση στοιχείων εξοπλισμού (καθίσματα, τραπέζια, γλάστρες κτλ) που αποτελούνται μόνο από γήινα υλικά, όπως πηλός, ξύλο, γυαλί κλπ. με την έγκριση της Αρχαιολογικής υπηρεσίας και την σύμφωνη γνώμη της ΕΠΑΕ.

Η σκίαση θα γίνεται, είτε με την τοποθέτηση τέντας στην όψη του κτιρίου σε ύψος τουλάχιστον 3,00 μ από το έδαφος με πτυσσόμενους βραχίονες (κασέτα), ίδιου χρώματος, είτε με ομπρέλες που θα καλύπτουν επιφάνεια το πολύ ίση με αυτή του παραχωρούμενου κοινόχρηστου χώρου, χωρίς διαφημιστικά μηνύματα και χωρίς να είναι πακτωμένες στο έδαφος. Επιτρέπεται η τοποθέτηση διαφανών και χωρίς κορνίζα υαλόφρακτων ανεμοφρακτών με ανώτατο ύψος 1,80 μ. στην δεξιά και αριστερή πλευρά του καταστήματος στο μήκος του παραχωρούμενου χώρου, χωρίς σταθερή κατασκευή και πακτωμένες στο έδαφος και όχι στην εμπροσθεν ή οπίσθια πλευρά.

Κεραμίδα στο Άργος το πρόσωπο που οδήγησε στη δημοπρασία των πρακτικών του δήμου Άργους

Ποιος κρύβεται πίσω;

Μέσα σε χρόνο ρεκόρ η δημοτική αρχή κατάφερε να προχωρήσει γρήγορα η υπόθεση της δημοπράτησης «Ιστορικών πρακτικών» του δήμου Άργους και τη διαλεύκανση της υπόθεσης. Πριν λίγες μέρες ολοκληρώθηκε, σύμφωνα με πληροφορίες του «α», το προανακριτικό μέρος στο Άργος και ήδη ο φάκελος με όλα τα στοιχεία βρίσκεται στην εισαγγελία Ναυπλίου και αναμένεται να αποδοθούν κατηγορίες. Από την πρώτη μέρα που μαθεύτηκε το θέμα οι έρευνες στρέφονταν προς ένα πρόσωπο κύριους της Αργειακής κοινωνίας προφανώς, υπεράνω υποψίας, όπως είχε πει αρχικά ο υπεύθυνος των δημοπρασιών. Ποιο ήταν επομένως το άτομο εκείνο που είχε την καλλιέργεια



να αναγνωρίσει την αξία των πρακτικών και να πουλήσει την ιστορία της πόλης του για 500 ή 1000 ευρώ; Ποιος ήταν τόσο επιφανής και τόσο ξεπεσμένος παράλληλα που θα έφτανε

στο σημείο να εμπορευτεί κόντρα στις αρχές του- υπεράνω υποψίας είπαμε- περιουσιακά στοιχεία του δήμου που με τον έναν ή άλλο τρόπο μπορεί να περιήλθαν στα χέρια του; Ακό-

μα κι αν τα είχε βρει στα σκουπίδια, θάπρεπε να είχε τρέξει να τα σώσει, να τα επιστρέψει στην θέση τους κι όχι να τα δώσει προς δημοπράτηση. Απ την άλλη πλευρά, τι σημαί-

νει «υπεράνω υποψίας ή καθώς πρέπει κύριος»; Με βάση τα νεοελληνικά δεδομένα αποκλείεται να ήταν τύπου «Μποέμ». Μάλλον προς άνθρωπο της εκκλησίας ή της εκπαίδευσης ή ακόμα του χριστιανοχουντικού κατεστημένου θα στρεφόταν, άδικα μιν, πιθανότατα δε, ο νους του κάθε Αργείου. Λέτσος ή καλοβαλμένος, λούμπεν ή Λυκειάρχης, κλέφτης ή συλλέκτης, χουντικός ή σοσιαλιστής, ελάχιστη σημασία έχουν μπρος στην εκποίηση της ιστορίας μιας πόλης. Είναι χειρότερο απ το που τα βρήκε το ότι αποπειράθηκε να τα εκποιήσει. Δεν πρόκειται για κάποια οικογενειακά κειμήλια τα οποία λόγω οικονομικής δυσχέρειας εκποιεί κανείς, αλλά για την ιστορία του τόπου του.



Χαιρετισμός Δημάρχου

Φίλες και φίλοι,
Και φέτος διοργανώνουμε μια γιορτή για όλες τις ηλικίες και προτιμήσεις, συνδυάζοντας αρμονικά τις παραδόσεις με σύγχρονες ιδέες και εκδηλώσεις που θα είναι ελκυστικές για όλους τους κατοίκους αλλά και τους επισκέπτες του δήμου μας. Η συμμετοχή η δική σας είναι βέβαια αυτή που θα εξασφαλίσει την επιτυχία και των φετινών εκδηλώσεών μας, γιατί οι Μεγάλοι πρωταγωνιστές των Αποκριάτικων εκδηλώσεων του Δήμου Ναυπλίων είστε όλοι εσείς.

Σας περιμένουμε

Οι φετινές καρναβαλικές εκδηλώσεις του Δήμου Ναυπλίων είναι ξεχωριστές πέρα από κάθε άλλη χρονιά. Με τον τίτλο "ΟΥΝΑ ΦΑΤΣΑ ΟΥΝΑ ΜΑΣΚΑ", το Ναύπλιο φέτος, με την ευκαιρία της επετείου των 300 χρόνων από τη Βενετοκρατία, ενώνει τον Βενετσιάνικο Πολιτισμό με την Νεοελληνική Παράδοση. Την *comedia dell'arte* με την επιθεώρηση, το θέατρο δρόμου και τον παραγκιόζη. Με τη συμμετοχή πλήθους κόσμου και με βασικούς πρωταγωνιστές 8 φεγούρες του βενετσιάνικου τότε και του ελληνικού σήμερα, τα θεατρικά δρώμενα, οι μικρές καθημερινές ιστορίες, τα καρναβαλικά τραγούδια, οι παρελάσεις, τα γλέντια, οι μικροί και μεγάλοι μασκαράδες, οι συναυλίες και τα παιχνίδια συνθέτουν σε ένα μοναδικό ξεφάντωμα όλων των τεχνών μια ζωντανή σύνθεση της ιστορίας του Ναυπλίου και της σύγχρονης πραγματικότητας. Ο βασιλιάς Καρναβάλος - ο Αρλεκίνος, ενσαρκώνει τους δύο παράλληλους χρόνους της Napoli di Romania - της Βενετίας τ' Ανάπλι.

Τριτοπέμπτη 12 Φεβρουαρίου 2015

ώρα 19.00 | Πρόνοια
Ο Δήμος Ναυπλίων και ο Δ.Ο.Π.Π.Α.Τ σε συνεργασία με τον Σύλλογο «Φίλοι ΠΛΙ» και την Πύλη Πολιτισμού διοργανώνουν αποκριάτικο γλέντι στην Πρόνοια. Ομάδες καρναβαλιστών θα ντελαϊήσουν στις γειτονιές της πόλης προσκαλώντας τον κόσμο στο γλέντι που θα γίνει στην 25^η Μαρτίου, με λαϊκή ορχήστρα, χορευτικές ομάδες, μεταμφιεσμένους, κρασί και χορό, σε μια λαϊκή αποκριάτικη γιορτή που μπορούμε να τη συνεχίσουμε στις ταβέρνες της Πρόνοιας μέχρι το πρωί...

Κυριακή 15 Φεβρουαρίου 2015

ώρα 19.00 | Δρέπανο
Αποκριάτικο γλέντι στην πλατεία Δρεπάνου με λαμπαδοδρομίες.

Τετάρτη 18 Φεβρουαρίου

ώρα 16.00 | Ναύπλιο
Εικαστικό εργαστήρι Βασιλική Σαγκιώτη (Παισιολόγος & Μικράς Ασίας, Ναύπλιο, τηλ. 27520 25436).
Ελάτε στο χώρο του εικαστικού εργαστηρίου να μεταμορφωθείτε στους ήρωες του φετινού καρναβαλιού (Αρλεκίνος, Κοιλομύνη, Καπιτόνο, Δημοκράτης, Μπέλλος κλπ) και να φτιάξετε μαζί μας τις μάσκες και το κοστούμια τους για να μεγαλώσει η καρναβαλική μας παρέα.

Παρασκευή 20 Φεβρουαρίου 2015

ώρα 20.00 | Ναύπλιο
Η χορωδία του Δ.Ο.Π.Π.Α.Τ στους δρόμους και στις πλατείες του παλιού Ναυπλίου, σας ταξιδεύει μελωδικά σε λατινικούς ρυθμούς και μελωδίες, σε επαναστασιακές καντάδες αλλιά και σε παραδοσιακά ελληνικά αποκριάτικα τραγούδια.
Διδακτορία-διεύθυνση: Θεοδόσης Αντωνιάδης.

ώρα 19.00 | Πυργιώτικα

Ο Πολιτιστικός Σύλλογος Πυργιωτικών «Άγιος Γεώργιος» διοργανώνει το αποκριάτικο γλέντι του στην πλατεία του χωριού, με πολύ χορό, παραδοσιακά εδέσματα και καύση Καρναβαλιού.

ώρα 19.00 | Μάνεση

Ο Επαγγελματικός Σύλλογος Μάνεση «Γιώργος Καραμάνος» διοργανώνει αποκριάτικα παραδοσιακά δρώμενα: Παντρέματα - ξεπαντρέματα - Λουδοβίκος και γοϊτανάκι διαπληκόνται με Ευρωπαϊκούς και λατινικούς ρυθμούς σε ένα τρελό αποκριάτικο ξεφάντωμα. Ταϊκνισμα, χορός, παραδοσιακά εδέσματα, άφθονο κρασί και γλέντι μέχρι το πρωί...

Σάββατο 21 Φεβρουαρίου 2015

ώρα 11.00 | πλατεία Συντάγματος
Όπως κάθε χρόνο περιμένουμε τους φίλους μας στο «Χαϊμάκι του κρυμμένου θησαυρού».

ώρα 19.00 | Νέα Τίρυνθα
Ο Πολιτιστικός Σύλλογος Νέας Τίρυνθας διοργανώνει λαϊκό γλέντι στην πλατεία Νέας Τίρυνθας με φωτιές, μουσική, κρασί, εδέσματα και πολύ χορό!

Παρασκευή 13 Φεβρουαρίου 2015

ώρα 18.00 | Δρέπανο
Τα παιδιά του Γυμνασίου Δρεπάνου διοργανώνουν μασκέ χορό στο χώρο του Γυμνασίου.

Σάββατο 14 Φεβρουαρίου 2015

ώρα 11.00 - 13.00 | «Με ένα Καλειδοσκόπιο»
Εργαστήριο face painting για γονείς και παιδιά. Μαθαίνουμε πώς να μεταμορφωνόμαστε, με την Αρίστη Κούρτοβου, στο «Με ένα Καλειδοσκόπιο».

ώρα 19.00 | Νέο Ροεινό

Ο Πολιτιστικός Σύλλογος Νέου Ροεινού στον προαύτιο χώρο του Δημοτικού Σχολείου Νέου Ροεινού διοργανώνει το καθιερωμένο αποκριάτικο γλέντι με φωτιές, κρασί και παραδοσιακά εδέσματα.

ώρα 19.30 | Άγιος Αδριανός

Ο Πολιτιστικός Σύλλογος Αγίου Αδριανού διοργανώνει στο χώρο του Συλλόγου, λαϊκό αποκριάτικο γλέντι με δωρεάν κρασί, παραδοσιακά εδέσματα και σουβλάκια.

ώρα 21.00 | Φουγάρο

Αποκριάτικο Μασκέ Πάρτι μεταμφιεσμένων στη Γκαλερί του Φουγάρου. Είσοδος ελεύθερη.

Κυριακή 15 Φεβρουαρίου 2015

ώρα 12.00 | Ναύπλιο - Goodys
«Αποκριάτικες Μάσκες» με την εικαστική Αναστασία Παπαγεωργίου στα GOODYS Burger House από το «Με ένα Καλειδοσκόπιο».

ώρα 12.00 | Ανυψί

Ο Πολιτιστικός Σύλλογος Ανυψίου «Ο Μαν-Νικόλας» διοργανώνει τη «Γιορτή της γκάγκας» στο κεντρικό καφενείο του χωριού. Θ' αναβιώσουμε παλιά έθιμα και θα γευτούμε παραδοσιακές νοστιμιές όπως γκάγκες, γαλακτομπούρεκα και άλλα εδέσματα. Και η μεγάλη στιγμή της ημέρας! Ένα όμορφο αμάξι με δυο άλογα θα μας παραδώσει το καρναβαλικό ζευγάρι για να τελέσουμε τη στέψη και ν' αρχίσει το γλέντι!!!
Σας περιμένουμε όλους.

ώρα 19.30 | Ναύπλιο

Ο Δήμος Ναυπλίων, ο Δ.Ο.Π.Π.Α.Τ και το Σωματείο «Φίλοι ΠΛΙ» σας προσκαλούν στο «Βενετσιάνικο Ναύπλιο»!!!
Ομάδες «Ντόμινο» και «θέατρο δρόμου» ξεκινούν το καρναβαλικό τους παιχνίδι, από την πλατεία Τριών Ναυάρχων και διασχίζοντας το Μεγάλο Δρόμο και την Αμαλία καταλήγουν στην πλατεία Συντάγματος. Εκεί όπου τα γραφικά μπαλκόνια της πλατείας μεταμορφώνονται σε βενετσιάνικες θεατρικές σκηνές, τα φώτα πέφτουν και η πλατεία γίνεται μια μεγάλη κερκίδα για να χωράει όλους μας.

Ακολουθεί η ασφορνίστρια Διονυσία Γεωργιάδου και οι «Finger snap» υποσχόμενοι ένα αξέχαστο «πλατεία πάρτι»!!!

ώρα 15.00 | στο κέντρο του Τολού

Ο Σύλλογος γονέων και κηδεμόνων Τολού διοργανώνει παιχνίδια και πρωτότυπες κατασκευές για μικρά παιδιά, face painting με καρναβαλική διάθεση, ενώ θα αναβιώσει με πρωτότυπο τρόπο το έθιμο της κυρά Σαρακοστής.

Ο εκδηλώσεις του Σαββάτου θα ολοκληρωθούν με Καραόκε που διοργανώνει η νεοπαίσ Τολού.

ώρα 19.00 | Ασίνη

Αποκριάτικο γλέντι στην πλατεία Ασίνης.

ώρα 19.00 | Ίρινα

Αποκριάτικο γλέντι στην πλατεία Ίρινας.

ώρα 20.00 | Πλατανήτι

Ο Πολιτιστικός Σύλλογος Πλατανητίου διοργανώνει το Σάββατο το βράδυ το καθιερωμένο παραδοσιακό αποκριάτικο γλέντι του στην πλατεία του χωριού.

Για άλλη μια χρονιά θα έχουμε την ευκαιρία όλοι οι κάτοικοι του χωριού να ξεφαντώσουμε με αναμμένες φωτιές, παραδοσιακές λικουδιές, άφθονο κρασί και πολύ κέφι. Το μόνο που χρειάζεται είναι ο καθένας μας να έχει μαζί του καλή διάθεση και πολύ χαμόγελο, ώστε να γίνουμε όλοι μαζί μια παρέα που θα γλεντήσει με την ψυχή της.

ώρα 20.00 | Μιδέα

Ο Νέος Εκπαιδευτικός Σύλλογος Μιδέας «Η Αθήνη» σας προσκαλεί όλους στο έθιμο του «Αρβανίτικου γάμου» που θα πραγματοποιηθεί στη Μιδέα. Ελάτε να διασκεδάσουμε, να τραγουδήσουμε και να χορέψουμε με μουσικοχορευτικές επιλογές DJ στα δύο καταστήματα του χωριού μας!!! Προσφέρεται δωρεάν βραστό κρέας!!!

ΑΠΟΚΡΙΕΣ 2015



Κυριακή 22 Φεβρουαρίου 2015

ώρα 12.00 | Φουγάρο

Παιδικό Αποκριάτικο Μασκέ Πάρτι στη Γκαλερί του Φουγάρου με ελεύθερη είσοδο για μικρούς και μεγάλους, με εργαστήρια μάσκας από ανακυκλώσιμα υλικά και face painting.

ώρα 12.00 - 13.30 | Με ένα καλειδοσκόπιο

Το «Με ένα Καλειδοσκόπιο» κατασκευάζει μάσκες και χαρταετούς στην πλατεία Συντάγματος μπροστά από το Τριανόν.

ώρα 12.30 | Ναύπλιο

Η Φιλαρμονική του Δ.Ο.Π.Π.Α.Τ παρουσιάζει ρυθμούς και μελωδίες από την Ελλάδα και τον κόσμο. Swing, tango, vals, rumba, παραδοσιακά ελληνικά χορευτικά αλλιά και επαναστασιακές καντάδες, σε μια συναυλία - θεαμό στην πλατεία Συντάγματος.
Διδακτορία - διεύθυνση: Θεοδόσης Αντωνιάδης.

Κυριακή 22 Φεβρουαρίου

ώρα 20.00 | Λευκάκια

Στην πλατεία Λευκαίων, αερόστατα, φωτιές, μουσική, χορός και πολύ γλέντι!

ώρα 14.00 | Τολό

Παιχνίδι του κρυμμένου θησαυρού για ενήλικες με ... πικάντικα στοιχεία εμπνευσμένα από την παραδοσιακή ελληνική αποκρία.

ώρα 17.00 | Ναύπλιο

Οι «Batusca» με τα κρουστά τους, βοητούν στην πόλη σε ρυθμούς καρναβαλιού! Ακολουθήστε τους!!!

Τολιανό Καρναβάλι

Ο Δήμος Ναυπλίων και ο Δ.Ο.Π.Π.Α.Τ σε συνεργασία με τη συντονιστική ομάδα φορέων της Δημοτικής Ενότητας Ασίνης διοργανώνουν το Τολιανό Καρναβάλι.

ώρα 17.30 | Τολό

Έναρξη παρέλασης καρναβαλιστών και αρμάτων στο πνεύμα της παλιάς αποκρίας, θα ακολουθήσει βράβευση του καλύτερου έρματος και της πιο επιτυχημένης σφρίσσης και κλήρωση με πολλή δώρα!! Ακολουθεί γλέντι με ζωντανή μουσική και δωρεάν κρασί!!! ΣΑΣ ΠΕΡΙΜΕΝΟΥΜΕ!!!

Αναπλιώτικο Καρναβάλι!!!

Ο Δήμος Ναυπλίων και ο Δ.Ο.Π.Π.Α.Τ διοργανώνουν το «Καρναβάλι Δρόμου στο Ναύπλιο»!!!

ώρα 18.00 | Ναύπλιο

Οι Batusca με τα κρουστά τους και το θέατρο Εμπειρίας με δρώμενα από ανθρώπινες μαριονέτες και θεατρική χορογραφία στη γωνία Συγγρού και Αμαλίας καλωσορίζουν τους καρναβαλιστές και τις μαριονέτες- κατασκευές που φτάνουν, άλλες από την παλιά πόλη και άλλες από τη νέα πόλη (Ενδεκάτη).

Καρναβαλιστές, μαριονέτες και πρώτος και καλύτερος ο ΑΡΛΕΚΙΤΣΟΣ... μαντεύετε ποιος είναι???... σωστά ο Καρναβαλιός! συγκεντρώνονται στις πλατείες Καποδίστρια, Δημοτικού Μεγάρου και Τριών Ναυάρχων.

Η καρναβαλική παρέα θα ξεκινήσει από την οδό Συγγρού, θα συνεχίσει στην οδό Μπουμπουλίνας, για να φτάσει χορεύοντας και ξεφαντώνοντας στην πλατεία Φιλελλήνων!!!

Στη θέση "Π" στο λιμάνι ο ΑΡΛΕΚΙΤΣΟΣ θα μας αποχαιρετήσει καιόμενος εν μέσω Βεγγαλικών... κι εμείς θ' αποχαιρετήσουμε τον Κύκλο των Απόκρηφω! Ακολουθεί συναυλία με τους: Boys + Noise και την Ήθη Αδάμου... και γλέντι μέχρι το πρωί!

Καθαρά Δευτέρα

23 Φεβρουαρίου 2015

Ο Δήμος Ναυπλίων διοργανώνει ΚΟΥΛΟΥΜΑ στην Καραώνα με μουσική, σαρακοσιανά και πέταγμα χαρταετού.

Επαγγελματίες της πόλης με το «Ουροκατέβατο» (Αμαλίας 7), διοργανώνουν γλέντι στους πεζοδρόμους κάτω από την Αμαλία, θα προσφέρουν κρασί, ταίπουρα, ντιστίσιμους μεζέδες με ζωντανή μουσική από βραζιλιάνικη σάμπα έως ρεμπέτικα.

Σημείωση:

Εργαστήρι παραδοσιακού χαρταετού
Φτιάξτε μαζί με τα παιδιά σας τον χαρταετό που σας αρέσει και πάρτε τον έτοιμο για μεγάλο ύψη. Από 9/2 έως 19/2 κάθε απόγευμα Δευτέρα έως Πέμπτη 17.00-20.00 στο «Ουροκατέβατο», Όθωνος 7, facebook.com/uranokatevato και τηλ.: 27520 97863 και 6944 715978.

Ο Δ.Ο.Π.Π.Α.Τ ευχαριστεί για τη βοήθειά τους: τον Εμπορικό Σύλλογο Ναυπλίου και τις Σχολικές Επιτροπές του Δήμου Ναυπλίων.



Συνεργασία Παν. Πελοποννήσου με Δημόκριτο

Μνημόνιο Συνεργασίας αποφασίστηκε μεταξύ του Εθνικού Κέντρου Έρευνας Φυσικών Επιστημών «Δημόκριτος» και του Πανεπιστημίου Πελοποννήσου, με στόχο την καινοτομία, την ανάπτυξη και την εξωστρέφεια προχώρησαν στην υπογραφή μνημονίου συνεργασίας.

Οι βασικοί στόχοι της συνεργασίας των δύο Ιδρυμάτων περιλαμβάνουν:

Τη βελτίωση της ανταγωνιστικότητας των Ιδρυμάτων σε εθνικό και διεθνές επίπεδο.

Τη δικτύωση και συνεργασία των ερευνητικών εργαστηρίων/Τμημάτων των Ιδρυμάτων και την από κοινού αξιοποίηση των υποδομών και της τεχνολογίας τους.

Την προώθηση διεθνών θεσμικών δικτύων, που θα διευκολύνουν και θα προάγουν την έρευνα.

Σύμφωνα με το μνημόνιο συνεργασίας, τα δύο Ιδρύματα θα αναπτύξουν συνέργειες σε όλους τους τομείς όπου υπάρχει κοινό εκπαιδευτικό, επιστημονικό και ερευνητικό ενδιαφέρον. Οι δράσεις συνεργασίας θα περιλαμβάνουν ανάπτυξη και διοργάνωση εκπαιδευτικών σεμιναρίων, ημερίδων, συνεδρίων, workshops, ενίσχυση της επιστημονικής σύμπραξης μέσω ανταλλαγής δημοσιεύσεων, εκπαιδευτικού υλικού, τεχνολογίας και δεδομένων, υποβολή κοινών προτάσεων στο πλαίσιο προσκλήσεων της 5ης Προγραμματικής Περιόδου (2014-2020) και του 8ου Προγράμματος Πλαισίου Έρευνας της Ευρωπαϊκής Επιτροπής (Horizon 2020) και τη διασύνδεση, δικτύωση και συνεργασία των βιβλιοθηκών των δύο Ιδρυμάτων.

Ειδικότερα, τα δύο Ιδρύματα θα συνεργαστούν στο πλαίσιο του νέου Προγράμματος Μεταπτυχιακών Σπουδών στη Σχεδίαση Διαστημικών Συστημάτων του Πανεπιστημίου Πελοποννήσου αλλά και για τη δημιουργία νέων κοινών Προγραμμάτων Μεταπτυχιακών Σπουδών σε τομείς κοινού ενδιαφέροντος. Επιπλέον, τα δύο Ιδρύματα θα συνεργαστούν σε επίπεδο διδακτορικών σπουδών σε θέματα κοινού ερευνητικού ενδιαφέροντος με συνεπίβλεψη διδακτορικών διατριβών και αξιοποίηση των υποδομών των δύο Ιδρυμάτων για διδακτορική έρευνα.

Θα πρέπει να σημειωθεί ότι τα δύο Ιδρύματα θα επιδιώξουν να ενθαρρύνουν την ευρύτερη ανάπτυξη των σχέσεων τους με τους κοινωνικούς, οικονομικούς και πολιτιστικούς φορείς των περιοχών και Περιφερειών, στις οποίες εδρεύουν.

6 7

ΑΝΑΓΝΩΣΤΗΣ
ΠΕΡΙΠΤΗ 19.02.2015



Βιάζονται να ξηλώσουν το περίπτερο, αλλά...

Με την διαδικασία του κατεπίγοντος πήγε για συζήτηση στο δημοτικό συμβούλιο του Ναυπλίου το θέμα της κατάργησης και απομάκρυνσης του περιπτέρου που βρίσκεται μπροστά από το άγαλμα του Όθωνα στην πλατεία του δημαρχείου στο Ναύπλιο.

Το συγκεκριμένο περίπτερο έκλεισε και η Δημοτική Κοινότητα του Ναυπλίου με απόφασή της γνωμοδότησε υπέρ της κατάργησής του διότι χαρακτηρίζεται ως κενωθέν ύστερα από τον θάνατο του δικαιούχου. Στο ίδιο πλαίσιο είναι και η απόφαση του δημοτικού συμβουλίου. Πάντως ανάλογη απόφαση έχει ληφθεί και για το περίπτερο της «Θανάσaiνας» το οποίο όμως παραμένει στη θέση του...

Υ.Ζ.

ixνηλασίες

15 Χρόνια
Συνέπεια Αξιοπιστία



ΟΙΚΟΔΟΜΙΚΕΣ ΕΠΙΧΕΙΡΗΣΕΙΣ ΓΡΑΜΜΑΤΙΚΟΠΟΥΛΟΣ

ΔΙΑΜΕΡΙΣΜΑΤΑ • ΚΑΤΑΣΤΗΜΑΤΑ • ΜΕΖΟΝΕΤΕΣ

ΠΩΛΕΙΤΑΙ ΠΟΛΥΤΕΛΕΣ ΔΙΑΜΕΡΙΣΜΑ (ΜΕΖΟΝΕΤΑ)

Σε νέα πολυκατοικία στο Ναύπλιο

(οδός Αγαπητού 6 - Ν. Βυζάντιο)

Το Διαμέρισμα είναι 3ου ορόφου, 103 τ.μ., τεσσάρι (3 υπνοδωμάτια),
με ανοιχτή θέση στάθμευσης και αποθήκη (3,65 τμ)

ΠΛΗΡΟΦΟΡΙΕΣ: τηλ. (27520)29396 - κινητό 6944842844

ΔΙΕΥΘΥΝΣΗ: ΠΡΟΦ. ΗΛΙΑ 13 - ΝΑΥΠΛΙΟ



Τα παρήτησαν

Οι σκελετοί των παρατημένων δημόσιων αυτοκινήτων μας θυμίζουν πόσο βρώμικες είναι οι δημόσιες υπηρεσίες και πόσο σκέπτονται τον πολίτη και την πόλη. Χάλασαν τα αυτοκίνητα, τα παρατάμε όπου βρούμε, σσ. δίπλα απ το πανεπιστήμιο, και



κάποιος δήμαρχος θα προσπαθήσει να τα αποσύρει αφού φάει πρώτα τα νιάτα του για να βρει τα απαιτούμενα έγγραφα. Κανονικά θα πρέπει να χρεώνονται στον κάθε τμηματάρχη ή στο περιφερειάρχη τα συγκεκριμένα να δεις για πότε ξεβρομίζει ο τόπος.

Κοσμοσυρροή αναμένεται στο Ναύπλιο

Πολύ λίγοι είναι πλέον οι χώροι παρκινγκ των επισκεπτών του Ναυπλίου αφού η μείωση των θέσεων τόσο στο «Πι» όσο και στην λεωφόρο Αμαλίας έχουν κάνει τις ελεύθε-

ρες θέσεις δυσεύρετες. Εν όψει μάλιστα του τριημέρου της καθαρής Δευτέρας πέρα από τις αυλές των σχολείων που ανοίγει ο Δήμος για την στάθμευση των

επισκεπτών, το Λιμεναρχείο σκέπτεται να ανοίξει και τον περιφραγμένο χώρο προκειμένου να εξυπηρετηθούν οι επισκέπτες της πόλης.

ΑΝ.

Πήραν τα πάνω τους

Η ανακοίνωση της έναρξης έργων στο ιστορικό κέντρο του δήμου Άργους επανέφερε τα χαμόγελα στους δημοτικούς συμβούλους της πλειοψηφίας και όχι άδικα. Ανεξάρτητα με το αισθητικό του μέρος, το έργο αποβλέπει στην ενοποίηση του κέντρου που για πρώτη φορά προτάθηκε επί Πιρούνη Δημάρχου και έπρεπε να περάσουν 40 και πλέον χρόνια για να υλοποιηθεί. Μιλάμε για φοβερούς ρυθμούς ανάπτυξης που κάποιος τότε τους φρέναραν μπρος στον «κίνδυνο» για τις περιουσίες τους το Άργος να αποκτήσει και δεύτερη πλατεία και πέσουν τα υπέρογκα ενοίκια που απαιτούσαν στο πνεύμα της αδηφαγίας τους.

ΑΝ.



Τέχνη;

Όταν ο γεωπόνος του δήμου συνεργάζεται με το πανεπιστήμιο Τρίπολης και ειδικότερα με την σχολή καλών τεχνών τότε το αποτέλεσμα θα πρέπει να είναι τέχνη αμ τι άλλο!. Στην προκειμένη περίπτωση πρόκειται για «νεκρή φύση» αφού το

δεντράκι έσπασε απ τον δυνατό αέρα και κανένα απ την σχολή δεν συγκινήθηκε να το απομακρύνει. Όσο για την αντικατάστασή του, κάποιος πρέπει να ενημερώσει τον γεωπόνο πως δεν φυτεύουμε μόνο αλλά αντικαθιστούμε και όσα απέτυχαν να ριζώσουν.

ΟΦ



Πόσο πάει το ...παρκάρισμα;

Δεν είναι και η καλύτερη εικόνα, αυτή που παρουσιάζει το Ναύπλιο, από την πλευρά της παραλιακής. Δεκάδες αντικείμενα - μακριά από τη θάλασσα και το λιμάνι - στον χώρο που εκτείνεται παράλληλα με την σιδηροδρομική γραμμή, είναι τοποθετημένα κρύβοντας την εικόνα της παλιάς πόλης και της Ακροναυπλίας.

Το χειρότερο είναι, ότι πολλά από αυτά τα αντικείμενα - μηχανήματα βρίσκονται εκεί σε μόνιμη βάση και δεν απομακρύνονται. Άγνωστο δε είναι, αν καταβάλλεται κάποιο ενοίκιο για την κατάληψη του κοινόχρηστου χώρου στο Λιμενικό Ταμείο, που είναι υπεύθυνο.

Τις τελευταίες ημέρες μάλιστα, αφού γέμισε η περιοχή προς την πλευρά της περιφερειακής ενότητας έχουν τοποθετηθεί και δεκάδες ανεμογεννήτριες μέχρι σχεδόν το ύψος του σιδηροδρομικού σταθμού. Αυτές, μαζί με τα αντικείμενα που βρίσκονται μόνιμα εκεί, κρύβουν την ειδυλλιακή γνωστή εικόνα του Ναυπλίου στους επισκέπτες του τριημέρου της Καθαροδευτέρας.

Υ.Ζ.

Ταυτότητα

ΑΝΑΓΝΩΣΤΗΣ ΠΕΛΟΠΟΝΝΗΣΟΥ
Εβδομαδιαία Εφημερίδα
Αρ. Σήματος: 159481
Δικαιούχος Σήματος:
Α. Γκάτζιος, Μ. Κ. Ντάνος,
Μ. Πετρόπουλος Ο.Ε.

Μέλος Ε.Ι.Ε.Τ.

Κωδ. Εντύπου: 4126
Αριθμός φύλλου: 840
Ημερομηνία: ΠΕΜΠΤΗ 19.02.2015
Ιδιοκτησία: ΕΝΘΕΣΙΣ Α. Γκάτζιος -
Μ. Κ. Ντάνος - Μ. Πετρόπουλος Ο.Ε.

Εκδότης - Δ/τής:
Άκης Γκάτζιος

Αρχισυντάκτης:
Άκης Ντάνος
Συντάκτες:
Άκης Γκάτζιος, Άκης Ντάνος

Σχεδιασμός:
ΕΝΘΕΣΙΣ

Εκτύπωση:
«ΚΑΤΑ ΓΡΑΜΜΑ» ΚΙΑΤΟ
Διανομή: ΕΛΤΑ, Πρακτορείο ΑΡΓΟΣ
ΕΔΡΑ: ΝΑΥΠΛΙΟ, Βελλίνη 5
Τηλ. 2752 0 22257 Fax. 2752 1 10728
κιν. 697 6511108, 693 7577471
anagnostispe@hotmail.com
www.anagnostis.org

Τιμή: 0,70 ευρώ
Συνδρομές (με ΦΠΑ): Ετήσια ιδιωτών
35,00 ευρώ, Ετήσια Οργανισμών, ΟΤΑ,
ΝΠΙΔ, ΝΠΔΔ 300,00 ευρώ.
Ετήσια Τραπεζών, φορέων επιχειρήσε-
ων: 150,00 ευρώ

Τα ενυπόγραφα άρθρα που δημοσιεύονται στον «Αναγνώστη Πελοποννήσου» δεν εκφράζουν υποχρεωτικά τις απόψεις της εφημερίδας. Απαγορεύεται η αναδημοσίευση, η αναπαραγωγή κειμένων και φωτογραφιών, ολική ή μερική ή περιληπτική, χωρίς την γραπτή άδεια του εκδότη (Ν.2121/1993).

Η εξουσία διαφθείρει τους καλύτερους



του Άκη Ντάνου

ΣΚΕΠΤΟΜΟΥΝ να γράψω κάτι αντίστοιχο, βλέποντας παλιούς φίλους και συντρόφους να σεργιανούν στα σαλόνια της εξουσίας. Πολλοί απ αυτούς είχαν δώσει μάχες κατά της διαφθοράς και κατά της εξουσίας και τώρα στρογγυλοκάθονται δίπλα στον Παυλόπουλο, στον κάθε Παυλόπουλο που 'θελαν κάποτε να σβήσουν απ τον πολιτικό χάρτη. Έτσι ανέτρεξα στα παλιά, σ έναν παλιόφιλο που και κείνος καμιά φορά «ξεχνιότανε» όταν

ήθελε να πάρει με το μέρος του τα συνδικάτα, όμως στην προκειμένη περίπτωση είχε δίκιο. Έλεγε λοιπόν ο Μιχαήλ Μπακούνιν το 1867 για την εξουσία:

«ΤΟ ΚΡΑΤΟΣ δεν είναι τίποτ' άλλο παρά η ίδια η κυριαρχία κι η εκμετάλλευση τακτοποιημένη και συστηματοποιημένη. Θα επιχειρήσουμε να το αποδείξουμε αυτό εξετάζοντας τις συνέπειες της κυβέρνησης πάνω στις λαϊκές μάζες από μια μειοψηφία, εξ αρχής έξυπνη κι αφιερωμένη αν θέλετε, σ' ένα ιδανικό Κράτος, θεμελιωμένο πάνω σε μια ελεύθερη σύμβαση. Ας υποθέσουμε ότι η κυβέρνηση αποτελείται μόνον απ' τους καλλίτερους πολίτες.

ΚΑΤ' ΑΡΧΗΝ αυτοί οι πολίτες είναι προνομιούχοι όχι δικαιωματικά, αλλά ουσιαστικά. Έχουν εκλεγεί απ' το λαό επειδή είναι οι πιο νοήμονες, έξυπνοι, σοφοί, θαρραλέοι κι αφιερωμένοι. Διαλεγμένοι απ' τη μάζα των πολιτών, που θεωρούνται όλοι ίσοι, δεν αποτελούν ακόμη μία ξεχωριστή τάξη, αλλά μια ομάδα ανθρώπων προνομιούχα μόνον εκ φύσεως και γι' αυτό το λόγο ξεχωρισμένη προς εκλογή απ' το λαό. Ο αριθμός τους είναι αναγκαστικά πολύ περιορισμένος, σ' όλες τις εποχές και σ' όλες τις χώρες ο αριθμός των ανθρώπων προικισμένων με τόσο αξιοσημείωτες ικανότητες ώστε αυτομάτως να έχουν την ομόφωνη αποδοχή από ένα έθνος, όπως η εμπειρία μας διδάσκει, είναι πολύ μικρός.

Ως εκ τούτου, κάτω απ' τον κίνδυνο μιας κακής επιλογής, ο λαός θάναί πάντοτε αναγκασμένος να επιλέξει τους κυβερνήτες του ανάμεσα σ' αυτούς. Έτσι, λοιπόν, η κοινωνία διαιρέθηκε σε δύο κατηγορίες, για μην πω ακόμη δύο τάξεις, εκ των οποίων η μία, αποτελούμενη απ' την τεράστια πλειοψηφία των πολιτών, υποστηρίζει ελεύθερα την κυβέρνηση των εκλεγμένων ηγετών της, η άλλη, σχηματιζόμενη από ένα μικρό αριθμό από προνομιούχους φύσεις, αναγνωρίστηκε κι έγινε δεκτή ως τέτοια απ' το λαό, και επιφορτίστηκε απ' αυτόν για να τον κυβερνά.

ΑΝΑΛΟΓΑ με τη λαϊκή εκλογή, είναι εξ αρχής διακεκριμένοι από τη μάζα των πολιτών μόνον απ' τις ιδιαίτερες ικανότητές τους που προκρίνουν για την επιλογή τους κι είναι φυσικά, οι πιο αφοσιωμένοι και χρήσιμοι απ' όλους. Δεν εκχωρούν ακόμα στους ίδιους κάποιο προνόμιο, κάποιο συγκεκριμένο δικαίωμα, εκτός από κείνο της άσκησης, στο βαθμό που οι άνθρωποι το επιθυμούν, των ειδικών υπηρεσιών που τους έχουν ανατεθεί. Κατά τα λοιπά, απ' τον τρόπο ζωής τους, απ' τις προϋποθέσεις και τα μέσα για τη διαβίωσή τους, δε διαφέρουν καθόλου απ' όλους τους άλλους, έτσι ώστε πλήρης ισότητα εξακολουθεί να επικρατεί σ' όλους. Μπορεί αυτή η ισότητα να διατηρηθεί για καιρό;

ΕΜΕΙΣ ισχυριζόμαστε ότι τίποτε δεν είναι πιο εύκολο ν' αποδειχθεί. Τίποτε δεν είναι πιο επικίνδυνο απ' την ατομικιστική ηθική του κάθε ανθρώπου όσο η συνήθεια της κυριαρχίας. Ο καλύτερος άνθρωπος, ο πιο έξυπνος, ανιδιοτελής, γενναϊόδωρος, καθαρός, πάντοτε κι αναπόφευκτα θα διαφθαρεί σ' αυτήν τη συναλλαγή. Δύο αισθήματα έμφυτα στην εξουσία ποτέ δεν αποτυγχάνουν να παράγουν αυτήν την εξαχρέωση: αυτές είναι: περιφρόνηση για τις μάζες κι η υπερεκτίμηση των πλεονεκτημάτων του ενός. «Οι μάζες» λέει ένας άνθρωπος στον εαυτό του, αναγνωρίζοντας την ανικανότητά τους να κυβερνούν για λογαριασμό τους, έχουν εκλέξει εμένα ως επικεφαλής τους. Με την εν λόγω πράξη έχουν δηλώσει δημοσίως την κατωτερότητά τους και την ανωτερότητά μου. Ανάμεσα σ' αυτό το πλήθος των ανθρώπων, αναγνωρίζοντας δύσκολα τίποτε κοινό με τον εαυτό μου, είμαι ο μόνος ικανός να διευθύνω τις δημόσιες υποθέσεις.

ΟΙ ΑΝΘΡΩΠΟΙ μ' έχουν ανάγκη- δεν μπορούν να κάνουν χωρίς τις υπηρεσίες μου, ενώ, αντιθέτως εγώ, μπορώ να τα βγάλω πέρα μόνος μου- αυτοί, παρόλα αυτά, πρέπει να με υπακούν για το δικό τους καλό, και υποκρινόμενος ότι τους υπακούω, τους κάνω χάρη. Δεν υπάρχει σ' όλο αυτό κάτι που κάνει έναν άνθρωπο να χάσει το μυαλό του και την καρδιά του, και να γίνει τρελός από υπερηφάνεια; Είναι, γι' αυτό το λόγο, η ίδια η εξουσία κι η συνήθεια της κυριαρχίας που κάνει ακόμα και τους πιο έξυπνους κι ενάρκτους ανθρώπους, πηγή παραλογισμών, τόσο διανοητικών όσο κι ηθικών».

oikoargos@yahoo.gr

ρεπορτάζ

Προσπάθεια για να κρατηθεί καθαρός ο δήμος Ερμιονίδας

Πρόστιμα σε όσους δεν συμμορφώνονται

Με κυρώσεις απειλούνται όσοι δεν σέβονται την καθαριότητα και ρυπαίνουν τους δρόμους, τις πλατείες και γενικότερα τα χωριά, τις πόλεις και τους αγρούς στην Ερμιονίδα, ανακοίνωσε ο δήμος, με αφορμή την έναρξη της εφαρμογής του Κανονισμού Καθαριότητας.

Η Δημοτική Αρχή επισημαίνει ότι με την εφαρμογή του νέου τρόπου διαχείρισης των απορριμμάτων, που είναι περιβαλλοντικά ορθός και σύμφωνος με τις οδηγίες της Ε.Ε. και της Ελληνικής Νομοθεσίας, στο μικρό χρονικό διάστημα εφαρμογής του, πέτυχε ούτως ώστε ο Δήμος να είναι καθαρός.

Και επισημαίνει: «Ο Κανονισμός Καθαριότητας που ψηφίστηκε από το Δημοτικό Συμβούλιο (αρ. απόφασης 273/2014, δι-αύγεια ΑΔΑ: Β51ΗΩΡΡ-2ΩΣ) θα πρέπει να υπενθυμίσουμε ότι προβλέπει και κυρώσεις για τους πολίτες οι οποίοι δεν σέβονται την καθαριότητα και ρυπαίνουν τους δρόμους, τις



πλατείες και γενικότερα τα χωριά, τις πόλεις και τους αγρούς, που με τόσο κόπο και προσπάθεια η Δημοτική Αρχή πέτυχε να καταστήσει καθαρούς.

Να τονίσουμε ότι ο Κανονισμός Καθαριότητας έχει πρωτίστως χαρακτήρα παιδευτικό και τα επιβαλλόμενα πρόστιμα έχουν χαρακτήρα αποτρεπτικό και όχι εισπρακτικό.

Η Εκτελεστική Επιτροπή του Δήμου Ερμιονίδας αποφάσισε από σήμερα 17-2-2015 να ενεργοποιήσει την εφαρμογή

του ψηφισθέντος από το Δημοτικό Συμβούλιο Κανονισμού Καθαριότητας.

Επίσης ο Δήμαρχος Ερμιονίδας κ. Δημ. Σφυρής με την με αρ. πρωτ. 1703/17-2-2015 απόφασή του όρισε Επόπτες Καθαριότητας και τους εξουσιοδότησε να εποπτεύουν την εφαρμογή των διατάξεων του Κανονισμού Καθαριότητας, να βεβαιώνουν τυχόν παραβάσεις και να επιβάλουν τις ανάλογες κυρώσεις. (Επισυνάπτονται οι δύο αυτές αποφάσεις)».

Ο ΦοΔΣΑ μπορεί να βοηθήσει στην επίλυση του προβλήματος των σκουπιδιών;

Θέλει να γίνει πρόεδρος ο Κωστούρος;

Θα βοηθήσει ή όχι το πρόβλημα του Ναυπλίου με τα σκουπίδια, αν τη θέση του προέδρου του ΦΟΔΣΑ, την κατέχει ο Δημήτρης Κωστούρος;

Πληροφορίες πάντως φέρουν τον δήμαρχο Ναυπλίων, να αναλαμβάνει την προεδρία του Φορέα Διαχείρισης Στερεών Αποβλήτων, μετά την παραίτηση του δημάρχου Ξυλοκάστρου Ηλία Ανδρικόπουλου.

Σημειώνεται ότι οι ΦοΔΣΑ είναι οι αρμόδιοι φορείς της πρωτοβάθμιας αυτοδιοίκησης για την εξειδίκευση και υλοποίηση των στόχων και των δράσεων των Περιφερειακών Σχε-

δίων Διαχείρισης Στερεών αποβλήτων και ειδικότερα για την προσωρινή αποθήκευση, μεταφόρτωση, αξιοποίηση και διάθεση των στερεών αποβλήτων.

Η Εκτελεστική επιτροπή αποτελείται από τους: Κωστούρος Δημήτριος, Τσιριγώτης Σπυρίδων, Γρυπιώτης Ιωάννης, Βασιλόπουλος Αθανάσιος, Καφαντάρης Δημήτριος, Τσιγγανός Παναγιώτης.

Η παραίτηση του κου Ανδρικόπουλου προέκυψε, αφού για δεύτερη φορά η Εκτελεστική Επιτροπή του ΦΟΔΣΑ δεν ενέκρινε τον προϋπολογισμό του οικονομικού έτους 2015 που υποβλήθηκε.



Περίεργη κόντρα Καλαμάτας – Ναυπλίου, μόλις ανέλαβε ο Καμμένος

Κινδυνεύει και πάλι το στρατόπεδο;

Μια περίεργη κόντρα με το Ναύπλιο έχει ξεκινήσει μεταξύ Καλαμάτας και Ναυπλίου, με αφορμή την λειτουργία των στρατοπέδων. Από τη στιγμή που ανέλαβε καθήκοντα υπουργού Άμυνας ο Πάνος Καμμένος, στη Μεσσηνιακή Πρωτεύουσα δημιουργήθηκε ανησυχία για ενδεχόμενο κλείσιμο του στρατοπέδου.

Παράλληλα όμως άρχισαν να γίνονται αναφορές και στα υπόλοιπα στρατόπεδα της Πελοποννήσου μεταξύ των οποίων και του Ναυπλίου το οποίο όπως λένε οι Μεσσήνιοι δεν θα κλείσει, σε αντίθεση με το διό τους που κινδυνεύει. Πόσο ήσυχoi όμως μπορούν να είναι οι Αργολιδείς και ιδιαίτερα οι Ναυπλιώτες ότι θα παραμείνει σε λειτουργία το ΚΕΜΧ;

Χαρακτηριστική είναι η αναφορά του δημάρχου Καλαμάτας Παναγιώτη Νίκα σε επιστολή του προς τον αρμόδιο υπουργού, που επισημαίνει:

«Κύριε Υπουργέ,
Το στρατόπεδο της Καλαμάτας αποτέλεσε στόχο, δυστυχώς, σε αντίθεση με όλα τα στρατόπεδα της Πελοποννήσου (Σπάρτης, Τρίπολης, Ναυπλίου, Λουτρακίου κ.λπ.). Επειδή γνωρίζουμε τα πατριωτικά σας αισθήματα, το σεβασμό στην παράδοση, στην ιστορία και στους εθνικούς μας αγώνες, Παρακαλούμε

1) Να συνεχισθεί η λειτουργία του 9ου Συντάγματος



Πεζικού «Γιαννισά» και του στρατοπέδου Παπαφλέσσα στην Καλαμάτα, το οποίο διαθέτει τις πλέον σύγχρονες εγκαταστάσεις στην Ελλάδα 2) Να πραγματοποιηθεί άμεσα συνάντηση μαζί σας, με τη συμμετοχή εκπροσώπων φορέων από την Καλαμάτα και τη Μεσσηνία, ώστε να αποτραπεί κάθε αρνητικό ενδεχόμενο για την Εθνική Άμυνα και την αξιοποίηση του πλούτου των εγκαταστάσεων της στην Καλαμάτα, σε συνδυασμό με τη διατήρηση της εθνικής μνήμης και το σεβασμό στην ιστορία και τις θυσίες

των προγόνων μας». Υπενθυμίζουμε πάντως ότι το 9ο Σύνταγμα Πεζικού της Καλαμάτας επαναλειτούργησε στο στρατόπεδο Παπαφλέσσα το 2013 μετά από κινητοποίηση φορέων και ύστερα από αποφάσεις συλλογικών οργάνων. Εκτιμάται βέβαια ότι η θετική κατάληξη οφειλόταν στον τότε πρωθυπουργό Σαμαρά.

Το θέμα προέκυψε από ρεπορτάζ της εφημερίδας «Το Βήμα της Κυριακής», όπου σύμφωνα με τον Μεσσηνιακό τύπο, ο Πάνος Καμμένος φέρεται να σχεδιάζει το κλείσιμο ή την υποβάθ-

μιση στρατιωτικών μονάδων, προκειμένου να στελεχωθούν καλύτερα οι ακριτικές μονάδες, ενώ για το στρατόπεδο της Καλαμάτας φέρεται να δηλώνει στο δημοσιογράφο, Νίκο Χασαπόπουλο: «και να σκεφτείτε ότι η συγκεκριμένη μονάδα έχει στελέχωση μεγαλύτερη από οποιαδήποτε άλλη μονάδα».

Τους στέλνουν στα σύνορα
Έτσι, από την πλευρά τους οι Καλαματιανοί βρίσκονται σε επιφυλακή και κάνουν διάφορες κινήσεις για να μην βρεθούν προτελεσμένων. Δεν φαίνεται όμως

να γίνεται κάτι ανάλογο και από την πλευρά της Αργολίδας.

Τι συμβαίνει όμως στ' αλήθεια και πόσο πράγματι κινδυνεύει να πάψει να λειτουργεί και το ΚΕΜΧ, με δεδομένο ότι και στο παρελθόν στο παραπάντε γλίτωσε το λουκέτο;

Μια πρώτη ανησυχία δημιουργείται από το γεγονός ότι «κόβονται» τα ...χατίρια στο στρατόπεδο Ναυπλίου. Τα «βύσματα» που έπαιρναν μετάθεση απ την «παραμεθόρια Αεροπορία» της Τρίπολης στο «παραμεθόριο πολεμικό μουσείο» του Ναυπλίου θα πρέπει να ακολουθήσουν την πορεία όλων των άλλων φαντάρων που δεν καταδέχτηκαν ή δεν είχαν τον τρόπο να χρησιμοποιήσουν κάποιον ανώτερο προκειμένου να λουφάρουν την θητεία τους. Το ίδιο θα συμβεί και με στρατόπεδα της Αττικής, όπου οι ανέσεις και οι έξοδοι φτάνουν σε προσφορές ξενοδοχείων πολλών αστέρων όταν άλλοι κάνουν μέρες να βγουν μέχρι το περίπτερο της γειτονιάς του Στρατοπέδου.

Το ίδιο ισχύει και για τους αξιωματικούς όλων των βαθμίδων που χάρη στον πολιτικό τους αγκυροβολούσαν αν και πεζικάριοι στα στρατόπεδα των μεγάλων πόλεων και ιδίως αυτών κοντά στην Αθήνα, όπως στο Ναύπλιο, στην Τρίπολη, στην Καλαμάτα και στο Λουτράκι.

Παραμένουν εχθρικές περιοχές για ΑμΕΑ οι υπηρεσίες σε Άργος και Ναύπλιο

Επικίνδυνες οι μπάρες

Τον πρόεδρο της ΚΕΔΕ Γιώργο Πατούλη επισκέφθηκε πριν λίγες ημέρες αντιπροσωπεία του Πανελληνίου Συλλόγου Παραπληγικών με επικεφαλής τον πρόεδρο Αθανάσιο Βίγλα ζητώντας την ικανοποίηση άμεσων αιτημάτων των ατόμων με βαριές κινητικές αναπηρίες και η διασφάλιση της ένταξης και συμμετοχής τους στην κοινωνική, οικονομική και πολιτική ζωή.

Ο πρόεδρος της ΚΕΔΕ εξέφρασε την αμέριστη συμπαράστασή του και δήλωσε ότι η ΚΕΔΕ θα συμβάλει τα μέγιστα ώστε, τουλάχιστον σε ότι αφορά στους δήμους, να δρομολογηθούν άμεσα δράσεις και ενέργειες για την επίλυση των προβλημάτων των ατόμων με αναπηρία και την ένταξή τους στη ζωή των πόλεων. Παρά την ισχύουσα νομοθεσία, σημείωσε ότι σε αρκετούς δήμους της χώρας, όπως και

στους δικούς μας τόσο το φυσικό όσο και το δομημένο περιβάλλον είναι απροσπέλαστα για τους χρήστες των αναπηρικών αμαξιδίων και των ορθοπεδικών βοηθημάτων. Οι περισσότερες ράμπες που υπάρχουν στις εισόδους των κτιρίων και στα πεζοδρόμια είναι ακατάλληλες και επικίνδυνες και ελάχιστες είναι οι θέσεις στάθμευσης για τα αναπηρικά αυτοκίνητα έξω από τα δημοτικά και δημόσια κτίρια. Στο Δημαρχείο του Άργους μπορεί η πρόσβαση να φαίνεται εύκολη λόγω της ύπαρξης ανελκυστήρα, όμως πόσο

εύκολο είναι να φτάσει ένας πολίτης με αναπηρικό αμαξίδιο μέχρι εκεί το κατέ-



δειξαν τα άτομα με κινητικά προβλήματα μέσω ενός παιχνιδιού πριν μερικούς μήνες. Όσο για τυφλούς, μάλλον είναι εντε-

λώς αδύνατο αν όχι άκρως επικίνδυνο να κινηθούν παράλληλα της Καποδιστρίου.

Όμως ούτε και στο Ναύπλιο τα πράγματα είναι καλύτερα. Αν δεν υπάρχει κάποιος κλητήρας κανένα άτομο με κινητικά προβλήματα δεν μπορεί να επισκεφτεί το δημαρχείο της πόλης. Μεταξύ των άλλων ζητήθηκε να μη δίνεται άδεια λειτουργίας σε καταστήματα αν αυτά δεν πληρούν τις προδιαγραφές προσβασιμότητας και σε κάθε δήμο να δημιουργηθεί γραφείο εξυπηρέτησης ΑμεΑ. Ακόμη να επεκταθεί το «Βοήθεια στο Σπίτι», ώστε να εξυπηρετεί και τις ανάγκες των ατόμων με αναπηρία.

Η απέναντι όχθη

του Βασίλη Καπετάνιου

Ο χρόνος σε ριπλέι τιβί.....

Ο παππούς έξι και μισή άρχισε να «στολίζει» το μικρό λευκό τραπεζάκι μπροστά από τον καναπέ. Με προσεχτική τρυφερότητα άπλωσε πάνω του ένα κιτρινόμαυρο μικρό τραπεζομάντηλο. Το κατάλληλο σκέπασμα για αυτές τις ειδικές περιπτώσεις, πάνω του τοποθέτησε δυο μπολάκια με ξηρούς καρπούς, δυο πιατάκια με ποικιλίες κίτρινων κεριών, δυο μικρά ποτηράκια για τσίπουρο. Στην εξωτερική επιφάνεια όλων των οικιακών συσκευών σε κίτρινο τριγωνικό φόντο πρόβαλε ο δικέφαλος αετός της Αεκάρας. Τέλος ένα καραφάκι τσίπουρο στολισμένο με ένα γυάλινο γραμμωμένο στέφανο της Αγίας Σοφίας και παραδίπλα ένα ξύλινο κουτί με τα καπνικά του σύνεργα, μόνο που εδώ είχε πάνω του μια σημαία της Κούβας.

-Τι άλλο μας λείπει; (Μονολόγησε.) Χαρτοπετσέτες, τα τηλεχειριστήρια, τα τηλέφωνα και ένα παγωμένο μπουκάλι νερό.

Ήταν η ώρα που ο παππούς άραζε στον καναπέ, ήθελε κυριολεκτικά να βουλαΐξει μέσα στην ακινησία των μαξιλαριών. Οι μόνες κινητικές δραστηριότητες που επέτρεπε ήταν των χεριών και του στόματος, να πιει το ποτάκι του, να καπνίσει το πούρο του να μασουλήσει το κράμα ξηρών καρπών και τυριών. Το μικρό τραπεζάκι συμμετείχε και αυτό στον ποδοσφαιρικό αγώνα, αφού όλα ήταν σε κιτρινόμαυρο φόντο με τον δικέφαλο αετό κυρίαρχο.

Ο παππούς έπιασε το καινούργιο του ηλεκτρονικό απόκτημα, κινητό τηλέφωνο και ηλεκτρονικός υπολογιστής μαζί. Κάλεσε ένα -ένα τα νούμερα για το κινητό του Πέτρου, του συνονόματου εγγονού του. Αν και λάτρης της τεχνολογίας ο παππούς αρνιόταν να χρησιμοποιεί μόνο τις ηλεκτρονικές ευκολίες. Στον απαραίτητο καθημερινό εξοπλισμό του χρησιμοποιούσε το χειρόγραφο ημερολόγιο του. Στις πίσω σελίδες του κρατούσε και τα τηλέφωνα των ανθρώπων που επικοινωνούσε. Μια λίστα η οποία συνεχώς μίκραινε υπό το βάρος των απωλειών που έφερνε ο χρόνος.

-Όσο μπορώ και θυμάμαι τα νούμερα των δικών μου ανθρώπων είναι καλά και η μνήμη μου (έλεγε) δεν πατάω τα νούμερα ενός απρόσωπου αριθμού καλώ ένα φίλο, ένα συγγενή, καθένας με τον κωδικό του.

-Πετράν σε δέκα λεπτά ξεκινάει ο αγώνας έχω ετοιμάσει την κερκίδα, μόνοι μας είμαστε θα τον ευχαριστηθούμε τον αγώνα.

-Παππού θα έρθω στο δεύτερο ημίχρονο είμαι έξω αυτή την στιγμή.

-Καλά θα σου πω τις φάσεις από το πρώτο.

-Δεν χρειάζεται παππού.

-Δεν κατάλαβα (έπαιε λίγο ενοχλημένος ο παππούς) δεν σε ενδιαφέρει πια η Αεκάρα μας;

-Με ενδιαφέρει και πολύ, αλλά θα το δω στο ριπλέι τιβί.

-Τι είναι τούτο πάλι;

-Θα σου εξηγήσω όταν έρθω.

-Αφήνω και την πόρτα ανοιχτή, όταν παίζει η ομάδα δεν κουνιέμαι για τίποτα.

Ο παππούς ξεκλείδωσε την πόρτα και βυθίστηκε στην δεξιά άκρη του καναπέ, γέμισε τα μικρά κιτρινόμαυρα ποτήρια με διάφανο τσίπουρο, αλλά δεν ήπιε περίμενε τον εγγονό του. Λίγο πριν λήξει το πρώτο ημίχρονο ακούστηκαν οι βιαστικές μπότες του Πετράν στις σκάλες.

-Τι έγινε παππού;

-Ένα μηδέν!

-Χάνουμε;

-Όχι κερδίζουμε μέσα στο «Γεώργιος Καραϊσκάκης».

-Γκολάρα σου λέω, έχασες.

-Θα το δω στις διαφημίσεις (ο παππούς τον κοίταξε με ένα βλέμμα απορίας, τσούγγρισαν τα «δικέφαλα» ποτήρια τους και ήπιαν στην υγεία της ομάδας τους).

Όταν τέλειωσε το πρώτο ημίχρονο ο εγγονός πήρε το τηλεχειριστήριο από το μικρό τραπεζάκι και έκανε διάφορες

κινήσεις πάνω στο πληκτρολόγιο. Μπροστά στα έκπληκτα μάτια του παππού η ζωντανή μετάδοση σταμάτησε και άρχισε να βλέπει ξανά το πρώτο ημίχρονο του αγώνα.

-Σε ποιο λεπτό μπήκε το γκολ παππού;

-Στο 14.

-Μια στιγμή να το πάω εκεί. Μπράβο γκολάρα ε παππού;

-Πως το έκανες αυτό;

-Είναι το πρόγραμμα ριπλέι τιβί μάλλον δεν έχεις μάθει όλα τα κόλπα της καινούργιας σου τηλεόρασης.

-Όταν το γεγονός γίνεται επανάληψη τεχνική, ριπλέι όπως είπες, αποδυναμώνεται, χάνει το βάθος του και ο χρόνος θα λειτουργήσει εκβιαστικά, χάνεις το συμβάν!!!

-Τι είπες παππού;

-Τίποτα βάλε να δούμε το δεύτερο ημίχρονο σε ενεστώτα χρόνο για να μπορέσει να πάρει τις πραγματικές του διαστάσεις.

Παππούς και εγγονός απόλαυσαν το παιχνίδι, δεν θεωρούσαν δίκαιο το τελικό 1-1 και είχαν παράπονα για την μεροληπτική συμπεριφορά της διαιτησίας. Χαμένους πίσω από ένα ντουμάνι καπνού τους βρήκε η γιαγιά λίγα λεπτά μετά την λήξη του αγώνα.



-Να φωνάξω την πυροσβεστική;

-Όχι γιαγιά, άσε λίγο ανοιχτά να φύγει ο καπνός. Παππού τι ήταν αυτό που είπες για το βάθος του χρόνου.

-Δεν μου λες δεν σου είπα ο γιατρός να μην πίνεις, να μην καπνίζεις και να μην τρως αλμυρά; Τι είναι αυτά που κάνεις;

-Τίποτα δεν έκανα, μάλα έβλεπα είναι τα απαραίτητα μου για να παρακολουθήσω τον αγώνα.

-Μάλιστα, βοηθάνε αποτελεσματικά την ακοή και την όραση σου! (Η γιαγιά πήγε να ανοίξει και τα μεγάλα παράθυρα της κουζίνας.)

-Λοιπόν Πετράν ο χρόνος είναι ένας βέλος που πηγαίνει μπροστά, τουλάχιστον για τα ανθρώπινα μέτρα όπως τα ξέρουμε εμείς μέχρι τώρα. Εμείς τα ανθρώπινα όντα κεντάμε τον καμβά του χρόνου με γεγονότα. Ένα γεγονός είναι κάτι που συν-βαίνει, αυτό προϋποθέτει μια δράση, μια τοποθέτηση απέναντι σε κάτι που θα συμβεί, μια εγρήγορση, μια κινητοποίηση πριν από το συμβάν, το γεγονός αν γνωρίζουμε ότι πρόκειται να συμβεί. Μια κινητοποίηση μια αντίδραση προκύπτει βέβαια και για κάποιο απρόβλεπτο συμβάν. Όταν θέλαμε να ακούσουμε στο ραδιόφωνο ένα ποδοσφαιρικό αγώνα στις τρεις το μεσημέρι και να μας δώσει του Διακογιάννη η φωνή κάναμε μια σχετική προετοιμασία. Δεν είχαμε άλλες υποχρεώσεις, είχαμε τελειώσει το φαγητό μας μαζευόμασταν με τους φίλους μας. Αν κάποιος ερχόταν καθυστερημένος η μόνη

δυνατότητα που είχε ήταν να δει με τα δικά μας ραδιοφωνικά μάτια τις επίμαχες φάσεις ή με τα τηλεοπτικά ασπρόμαυρα μάτια αργότερα.

-Δεν μπορώ να καταλάβω τι εννοείς παππού.

-Η έντονη χρήση του ηλεκτρονικού διαδικτύου αλλοίωσε τελείως το γεγονός, το συμβάν από τον χρόνο και την θέση που παίρνουμε απέναντι του. Η υπερβολική χρήση της ηλεκτρονικής πληροφορίας στερείται βάθους. Κάτι γίνεται σαν να μην γίνεται αφού μπορούμε να το προλάβουμε αργότερα (!!!), αφού έχει ήδη γίνει.

-Έ τότε ακόμα καλύτερα γιατί όπως λες και εσύ στον κόσμο των δύο διαστάσεων, στο θέατρο σκιών και στις αναλογίες της βυζαντινής τεχνοτροπίας καταργείται το βάθος και τα Πρόσωπα φανερώνονται.

-Ναι αλλά εκεί υπάρχει μια σημαντική διαφορά, τα γεγονότα εξακολουθούν να υπάρχουν, να συμβαίνουν, αλλά είναι το Πρόσωπο που κυριαρχεί ως προαπαιτούμενο, συμμετέχων και αποτέλεσμα της δράσης. Στην βυζαντινή τεχνοτροπία, στο θέατρο σκιών ο καραγκιόζης όσο ασήμαντος και φτωχός άνθρωπος και αν είναι, ως Πρόσωπο είναι μεγαλύτερος και από την καλύβα του και από το επιβλητικό σαράι. Κανένα γεγονός στο θέατρο σκιών δεν ξανασυμβαίνει σε ριπλέι όπως έκανες εσύ με την τηλεόραση πριν.

-Δηλαδή εσύ πιστεύεις ότι δεν χάρηκα το γκολ όταν το είδα σε επανάληψη.

-Δεν είναι το ίδιο να είσαι σε εγρήγορση με όλες τις αισθήσεις σου έτοιμος να στέλνουν μηνύματα σε όλα τα κέντρα μνήμης και όταν συμβαίνει η πράξη να έχεις μια έντονη καταγραφή μοναδική και βιωματική. Ο σύγχρονος τρόπος πληροφορίας νομίζεις ότι σε οδηγεί σε κέρδος χρόνου.

-Μα γιατί δεν είναι κέρδος χρόνου;

-Όχι, ο χρόνος που δεν μπορείς να βιώσεις δεν είναι κέρδος είναι χαμένος χρόνος!

Νομίζεις ότι μπορείς κάποτε να τον ελέγχεις αλλά ουσιαστικά με την απεριόριστη χρήση της επανάληψης ουσιαστικά αποτραβιέσαι από την δράση. Αυτό θέλει και το σύστημα. Δεν ενδιαφέρεσαι να εμπλακείς γιατί μπορείς να το πληροφορηθείς αργότερα!

Ενώ ο χρόνος έχει ήδη παρέλθει. Η μεγάλη δυνατότητα της επανάληψης οδηγεί στην

ακηδία και στην ανηδονία.

-Ε παππού μάλα βλέπαμε και εσύ με πήγες σε άγνωστες λέξεις τι είναι η ακηδία;

- Η πρώτη είναι περισσότερο θεολογική λέξη από το α+΄κηδος(φροντίδα), και σημαίνει την αθυμία και την ανορεξία του ανθρώπου για κάθε πνευματικό έργο. Ανηδονία το καταλαβαίνεις νομίζω είναι η έλλειψη χαράς από κάθε δραστηριότητα. Όταν το γεγονός μπορεί να μετατεθεί ως διαδικασία επανάληψης στο μέλλον όπου μπορεί να είμαι απλά θεατής, απλά χρήστης μια πληροφορίας τότε χάνω βαθμιαία την όρεξη για να εμπλακώ ενεργά, χάνω την χαρά από την συμμετοχή μου ανεξάρτητα αν κέρδισα ή έχασα. Η ακηδία και η ανηδονία είναι η βάση της ψυχικής διαταραχής του σύγχρονου ανθρώπου. Εκείνη την στιγμή έκανε την εμφάνιση της η γιαγιά, χωρίς να πει κουβέντα, με σιωπηρές κινήσεις πήρε το τηλεχειριστήριο έκανε παρόμοιες κινήσεις με τον εγγονό της.

-Τι κάνεις εκεί;

-Θα δω σε ριπλέι τιβί το επεισόδιο από το «Μπρούσκο» που έχασα γιατί ήθελες να δεις μάλα. Δεν γνωρίζω τίποτα, και θα είναι σαν πραγματικό εν δυνάμει συμβάν. Εγώ θα είμαι σε πλήρη εγρήγορση για μνημονική οπτικοακουστική ηδονική καταγραφή. Τα είπα καλά; Και αν πηγαίνατε και στο υπόγειο να ασχοληθείτε με τις συλλογές σας ακόμα καλύτερα, θα πολεμήσετε και την ακηδία !!!





ENOESIS

ΒΕΛΛΙΝΗ 5, ΝΑΥΠΛΙΟ, τηλ. 27520 22257

προεκτύπωση δημιουργικό εντύπων

Λήψεις με ψηφιακή φωτογραφική μηχανή
cmxk scanning επεξεργασία φωτογραφίας
μακέτα για οποιαδήποτε εφαρμογή
image & clipart library - web & multimedia design

ψηφιακή εκτύπωση

ΑΦΙΣΕΣ (32x45)

ΠΡΟΣΩΠΙΚΕΣ ΚΑΡΤΕΣ

ΔΙΠΤΥΧΑ

ΠΟΛΥΣΕΛΙΔΑ ΕΝΤΥΠΑ
λίγα αντίτυπα

ΠΡΟΣΚΛΗΣΕΙΣ

ΕΠΙΣΤΟΛΟΧΑΡΤΑ

ΦΑΚΕΛΛΑ

ΗΜΕΡΟΛΟΓΙΑ

ΑΥΤΟΚΟΛΛΗΤΑ

ΦΩΤΟΓΡΑΦΙΕΣ (30,5x45,7)

mat & illustration paper

ΓΙΓΑΝΤΟΑΦΙΣΕΣ

ΛΑΒΑΡΑ

έγχρωμες φωτοτυπίες, διαφάνειες

υψηλής ευκρίνειας, μέγιστο μέγεθος πρωτοτύπου SRA3

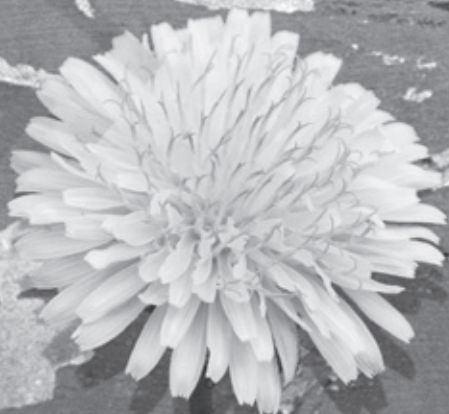

«Δεν μπορείς να συλλάβεις έναν άνθρωπο επειδή κάποιος τον δείχνει με το δάκτυλό του»

Εγώ ειμί ο Νόμος

**Οι κατ' εικόνα και ομοίωση δισταγμοί.
Λιάνα Κανέλλη, Η λειτουργία των όρκων**

Αν (παρα)δεχτούμε ότι στην πολιτική η χώρα μας κινείται στον αστερισμό του «περίπου» πρέπει ταυτόχρονα να (απο)δεχτούμε ότι όλο το κατεστημένο (πολιτικό, οικονομικό, μιντιακό, ακαδημαϊκό) κινείται εδώ και 40 χρόνια στον αστερισμό του «συμψηφισμού των παρ-ανομιών».

Οι δήθεν αλλαγές και οι τάχατες μεταρρυθμίσεις, οι δίβουλοι εκσυγχρονιστές και οι λαρζάτοι λαϊκιστές δεν αγάπησαν τόσο τον εξισωτισμό όσο την ατομική λογική του «όλα επιτρέποντα, όλα συγχωρούνται».



Του Γιάννη Πανούση, καθηγητή Εγκληματολογίας στο Πανεπιστήμιο Αθηνών

Με λοβοτομημένο το αίσθημα προσωπικής ευθύνης, με γενικευμένη αίσθηση συγκάλυψης και ατιμωρησίας ζήσαμε (και ζούμε) το παράλογο σαν να ήταν η επιτομή του ορθολογισμού.

Κι όχι μόνον αυτό. Το δημοκρατικό παράδοξο σε αυτή τη χώρα είναι ότι όλοι

είμαστε περήφανοι που εδώ γεννήθηκε η Δημοκρατία, όλοι δηλώνουμε δημοκράτες και – πάλι – όλοι μαζί αρνούμαστε και απαξιώνουμε τους θεσμούς της Δημοκρατίας. Από την άλλη ο πολιτικός χρόνος δεν (παρ)ακολουθεί τον θεσμικό και αντιδρά στην οικονομική διάσταση της κρίσης.

Μια χώρα σε «διαρκή μετάβαση» (προς τί άραγε;), με αυτοκαταστροφική εμφυλιακή προδιάθεση και με «επαναστατική» άρνηση της λογικής των ορίων και των κανόνων δεν (από)δέχεται συνταγματικούς περιορισμούς και νομοθετικούς ορισμούς διότι μόνον έτσι αισθάνεται «διαφορετική» από τις άλλες, τις δυτικές, τις «κρυόκωλες».

Η ίδια η χώρα ορίζει το χρόνο, τον τόπο και τον τρόπο της απαξίωσής της. Πολλές φορές μάλιστα επιλέγει και τον Δήμιό της. Πολιτεία και Λαός σε θέση μάχης σε ζητήματα αναδιανομής αλλά σύμμαχοι σε ζητήματα νοοτροπίας.

Ο λαός δεν έγινε (ήθελε άραγε;) ποτέ το συλλογικό πολιτικό υποκείμενο στο γίνεσθαι ώστε να αναλάβει και τις ευθύνες του, ενώ η (χαρακτηριζόμενη ως) κοινωνία των πολιτών κρύφτηκε μέσα σε μυστικά κονδύλια και δίκοππους χρησμούς.

Ποιος ηγέτης θα βγάλει αυτή τη ώρα από το βάλτο των συν-ενοχών; Απλούστατα αυτός που θα τολμήσει να κόψει τους πολλούς γόρδιους δεσμούς πριν τον εξορίσουμε ή τον δολοφονήσουμε ως ανθέλληνα (αφού θάχει αμφισβητήσει την πεμπουσία της ψυχής του έλληνα που δεν είναι άλλη από το «κάνω ό,τι θέλω, όταν θέλω και όπως θέλω»).

Εγώ ειμί ο Νόμος.

9-8-2014

Απάντηση Δαμούλου στην παραίτηση Μαγκλάρα από τον πρόεδρο

Το ΕΒΕΑ ανήκει σε όλα τα μέλη

Αναμενόμενη ήταν η απάντηση του προέδρου του Επιμελητηρίου Αργολίδας στην δήλωση Μαγκλάρα σχετικά με την παραίτησή του η οποία έγινε άμεσα αποδεκτή.



Όπως δηλώνει ο κος Φώτης Δαμούλος, «η παραίτηση του κ. Μαγκλάρα ήταν αναμενόμενη και καμία εντύπωση δεν προκάλεσε η απόφαση του αυτή».

Ο κ. Μαγκλάρας εδώ και αρκετό καιρό είχε διαχωρίσει τη θέση του από την Διοίκηση του Επιμελητηρίου με την απόφαση του να απέχει από τις συνεδριάσεις της Διοικητικής Επιτροπής και του Διοικητικού Συμβουλίου.

Η παραίτηση του ήταν απλώς μία κίνηση εντυπωσιασμού αφού σύμφωνα με τον Επιμελητηριακό Νόμο η αποχή πέραν των πέντε αδικαιολόγητων συνεχόμενων συνεδριάσεων αυτομάτως τον έθετε εκτός Διοικητικής Επιτροπής».

Όπως δεν στέκεται μόνο σε αυτά, ο πρόεδρος του Επιμελητηρίου Αργολίδας, προσθέτοντας:

«Οι λόγοι παραίτησης του και οι αιχμές που αφήνει προς ορισμένα μέλη της Διοίκησης είναι επικίνδυνες «απαράδεκτοι», «άστοχοι» και «αναληθείς».

Αυτά που αναφέρει ο κ. Μαγκλάρας εμπεριέχουν πολλές ανακρίβειες και τον προκαλούμε να τα τεκμηριώσει.

Είναι άλλωστε στην διάθεση όλων των μελών του Επιμελητηρίου τα πρακτικά των Διοικητικών Επιτροπών ώστε να αποδειχθεί εάν η Διοικητική Επιτροπή

διοικείται από τρία μέλη όπως ισχυρίζεται!!!!

Άλλωστε ο κ. Μαγκλάρας εκλήθη αρκετές φορές να παραστεί στο Διοικητικό Συμβούλιο και να αναφέρει τα όποια προβλήματα του και δυστυχώς αρνήθηκε να παραστεί!!!!!!

Η Διοίκηση του Επιμελητηρίου Αργολίδας από την πρώτη μέρα που ανέλαβε κατέστησε σαφές ότι στην Διοίκηση αυτή υπάρχουν κόκκινες γραμμές τις οποίες κανένας δεν έχει δικαίωμα να παραβεί.

Πρωταρχικός μας στόχος είναι να περιφρουρήσουμε τις γραμμές αυτές, να διασφαλίσουμε τα οικονομικά του Επιμελητηρίου και κατ' επέκταση την βιωσιμότητά του, να σπάσουμε τα μονοπώλια και να «ανοίξουμε» το Επιμελητήριο σε όλα τα μέλη μας.

Πιστεύουμε στην ισοτιμία και στην ίση μεταχείριση των μελών μας και αυτό θα υπερασπιστούμε μέχρι την τελευταία μέρα της Διοίκησης μας. Έστω και εάν πληγώνουμε κάποιους».



Εκατοντάδες στη διαδήλωση κατά της λιτότητας

Μεγάλη συμμετοχή είχε η συγκέντρωση – διαδήλωση της Δευτέρας, που έγινε έξω από το δημαρχείο Ναυπλίου κατά της λιτότητας.

Όπως σημείωνε η Πρωτοβουλία Πολιτών «Δεν εκβιαζόμαστε - δεν υποκύπτουμε - δεν φοβόμαστε - δεν κάνουμε πίσω

- νικάμε. Μετά από 5 χρόνια λεηλασίας της ελληνικής κοινωνίας και παρά την σαφή καταδίκη αυτής της πολιτικής στις εκλογές της 25ης Ιανουαρίου, οι Ευρωπαϊκές ελίτ και οι τραπεζίτες αρνούνται κάθε διαπραγμάτευση. Διαδηλώνουμε για να στείλουμε το μήνυμα ότι δεν

κάνουμε ούτε βήμα πίσω. Καλούμε του Ευρωπαίους εργαζόμενους, τα συνδικάτα να σταθούν αλληλέγγυα στον αγώνα του ελληνικού λαού. Όλοι και όλες στο δρόμο με παλλαϊκή κινητοποίηση. Απαιτούμε το τέλος της λιτότητας».

Ζητά από εισαγγελέα και υπηρεσίες να ελέγξουν τη λειτουργία του βιολογικού

Το Ναύπλιο κατά του εαυτού του και των πυρηνελαιουργείων

Με ένα ψήφισμα αντέδρασε ο δήμος Ναυπλιέων στις καταγγελίες για την υποβάθμιση του περιβάλλοντος που φτάνουν καθημερινά από πολίτες. Η μυρωδιά του βιολογικού καθαρισμού και η θολή ατμόσφαιρα από τα πυρηναιουργεία ανάγκασαν το δημοτικό συμβούλιο να ασχοληθεί - έστω και επιδερμικά - με το θέμα της υποβάθμισης του περιβάλλοντος και της ποιότητας ζωής των κατοίκων του Ναυπλίου. Εντυπωσιακό είναι, ότι ο δήμος Ναυπλίου με το ψήφισμα που εκδόθηκε στρέφεται εμμέσως και κατά του εαυτού

του, αφού το εργοστάσιο του βιολογικού καθαρισμού στο οποίο αναφέρεται, μπορεί να διοικείται από τη ΔΕΥΑ Άργους - Μυκηνών, όμως εξυπηρετεί εξ ίσου και τον δήμο Ναυπλίου, στον οποίο εν μέρει ανήκει και ιδιοκτησιακά. Άρα έχει ευθύνη και το Ναύπλιο, αν σύμφωνα με το ψήφισμα ο βιολογικός καθαρισμός δέχεται απόβλητα από εργοστάσια εσπεριδοειδών τα οποία δεν έχουν δεχθεί την κατάλληλη επεξεργασία.

Το δημοτικό συμβούλιο του Ναυπλίου, επομένως, αναμασάει ένα πρόβλημα που υπάρχει

δεκαετίες τώρα, χωρίς να προτείνει οριστικές λύσεις, και κάνει διαπιστώσεις καλώντας τις υπηρεσίες να κάνουν...ελέγχους.

Επισημαίνεται λοιπόν στο ψήφισμα: «Έχει διαπιστωθεί ότι η λειτουργία των εργοστασίων επεξεργασίας πυρήνα, καθώς επίσης και η λειτουργία του βιολογικού σταθμού κατά την επεξεργασία αποβλήτων από τα εργοστάσια εσπεριδοειδών προκαλούν υποβάθμιση του περιβάλλοντος και της ποιότητας ζωής των κατοίκων του Ναυπλίου». Το Δημοτικό Συμβούλιο καλεί τις αρμόδιες αρχές να επι-

ληφθούν στο πλαίσιο της δικαιοδοσίας τους και να λάβουν τα νόμιμα και αναγκαία μέτρα προς αποτροπή των φαινομένων και συγκεκριμένα:

1. Να προβούν άμεσα στους απαραίτητους ελέγχους για τη διαπίστωση της σύννομης και σωστής λειτουργίας των μονάδων επεξεργασίας πυρήνα και στη περίπτωση που διαπιστωθεί ότι δεν τηρείται, ιδίως δεν τηρούνται οι περιβαλλοντικοί όροι, να επιβάλλουν τις νόμιμες κυρώσεις ενημερώνοντας το Δημοτικό Συμβούλιο για τις ενέργειές τους.

2. Να ελεγχθεί αρμοδίως η λειτουργία του βιολογικού σταθμού όσον αφορά την υποδοχή αποβλήτων από τα εργοστάσια εσπεριδοειδών και να επιβληθεί σ' αυτά η τήρηση των περιβαλλοντικών όρων και η σωστή προεπεξεργασία των αποβλήτων τους.

Το ψήφισμα του δημοτικού συμβουλίου Ναυπλίου απευθύνεται στην Εισαγγελία Πρωτοδικών Ναυπλίου, στη Διεύθυνση Δημόσιας υγείας και Κοινωνικής Μέριμνας, στην Αστυνομική Διεύθυνση και στον Αντιπεριφερειάρχη.

Δεν χάθηκε το καταφύγιο σκαφών στο Πορτοχέλι

Την παράταση της προθεσμίας για την εκτέλεση του έργου καταφυγίου τουριστικών σκαφών στο λιμένα Πορτοχελίου Ερμιονίδας πέτυχε ο δήμος Ερμιονίδας προκειμένου να μην χαθεί. Η νέα προθεσμία εκτέλεσης του έργου είναι η 31-12-2016. Το εν λόγω έργο κινδύνευε άμεσα να χαθεί, διότι είχε πάρει ήδη δύο παρατάσεις, με δεδομένο ότι εγκρίθηκε στις 15-02-2008 και έπρεπε να είχε ολοκληρωθεί το 2012. Με την υπ' αριθμ. 3145/01-03-2012 απόφαση του Υπουργού Πολιτισμού και Του-

ρισμού παρατάθηκε η προθεσμία εκτέλεσης του έργου μέχρι την 5η Νοεμβρίου 2013, η οποία παρατάθηκε εκ νέου με την υπ' αριθμ. 17424/29-07-2013 απόφαση του Υπουργού Τουρισμού και Ανάπτυξης μέχρι την 5η Μαΐου 2015.

Η νέα Δημοτική Αρχή προχώρησε άμεσα τις διαδικασίες κατακύρωσης του Δημόσιου Πλειοδοτικού Διαγωνισμού, που ολοκληρώθηκαν με την απόφαση 228/30-09-2014 του Δημοτικού Συμβουλίου Ερμιονίδας σύμφωνα με την οποία ορίστη-

κε φορέας κατασκευής, χρήσης, εκμετάλλευσης και διαχείρισης του έργου αυτού, η εταιρεία με την επωνυμία «MAPINA EPMIONH A.E.» Στην συνέχεια το Δημοτικό Συμβούλιο Ερμιονίδας στην συνεδρίαση της 9ης Δεκεμβρίου 2014, αποφάσισε ομόφωνα να αιτηθεί ο Δήμος Ερμιονίδας προς το Υπουργείο Τουρισμού, την παράταση της προθεσμίας εκτέλεσης του έργου καταφυγίου τουριστικών σκαφών στο λιμάνι του Πορτοχελίου μέχρι τις 31-12-2016.

Στις 11 Δεκεμβρίου 2014 έγινε η

υποβολή του αιτήματος από τον Δήμαρχο Ερμιονίδας κ. Δημήτρη Σφυρή προς το Υπουργείο Τουρισμού, το οποίο εγκρίθηκε στις 21 Ιανουαρίου 2015 από την υπουργό Τουρισμού κ. Όλγα Κεφαλογιάννη.

Η τελευταία παράταση που δόθηκε είναι πολύ σημαντική, εφόσον η εταιρεία «MAPINA EPMIONH A.E.» ως φορέας υλοποίησης, που έχει ήδη ξεκινήσει τις διαδικασίες για την εκτέλεση του έργου, κερδίζει πλέον ένα εύλογο χρονικό διάστημα για την κατασκευή και ολοκλήρωσή του.



Προσέλαβαν τον ίδιο τεχνικό σύμβουλο διαχείρισης των απορριμμάτων στη ΤΕΡΝΑ και για τη μαρίνα του Ναυπλίου

Παρέμβαση του Νίκου Γόντικα για τη διαχείριση των απορριμμάτων

Άστραψε και βρόντηξε στο περιφερειακό συμβούλιο ο επικεφαλής του συνδυασμού Λαϊκή Συσπείρωση Νίκο Γόντικας ο οποίος μεταξύ άλλων υποστηρίξε:

«Διεκδικήσατε και πήρατε τη διαχείριση πακέτων εκατοντάδων εκατομμυρίων ευρώ για την διαχείριση των απορριμμάτων:

148 εκατομμυρίων ευρώ με το διαγωνισμό

30 εκατομμυρίων ευρώ για την αποκατάσταση των ΧΑΔΑ

Δεκάδων εκατομμυρίων ευρώ μαζί με τους Δήμους για τις εγκαταστάσεις προσωρινής

διαχείρισης μέχρι ο ιδιωτικός φορέας σύμπραξης να φτιάξει τις εγκαταστάσεις του και πάρει προίκα αυτές τις μονάδες, ή να

δουλεύουν για αυτόν επιλογή που πιστοποιείται και από την υπουργική απόφαση που προετοιμάστηκε από τους μνημονιακούς και υπογράφηκε αυτούσια από τον αριστερό υπουργό για χρηματοδότηση 14 Δήμων της περιφέρειας, με 9,4 εκατομμύρια ευρώ για εγκαταστάσεις προσωρινής, το σημειώνω προσωρινής διαχείρισης των απορριμμάτων, βλέπετε το κράτος έχει συνέχεια.

Πήρατε όμως και τις ευθύνες αυτής της επιλογής και όσο και να προσπαθείτε να τις αποποιηθείτε σας βαραινουν. Χαρακτηριστικά παραδείγματα:

Η κατάσταση με τα απορρίμματα στην Τρίπολη, στα Δίδυμα, στην Πύλο και αλλού

Δυόμισι χρόνια έχετε κλείσει όλους τους ΧΑΔΑ στην Πελοπόννησο και κάνουν πάρτυ μικροί και μεγαλύτεροι εργολάβοι, έχουν γεμίσει οι ρεματιές και οι πλαγιές με σκουπίδια, όλη η Πελοπόννησος είναι ένας ανοιχτός σκουπιδότοπος».

Ο επικεφαλής της λαϊκής Συσπείρωσης εξέφρασε την υποψία η Πελοπόννησος να γίνει ο σκουπιδότοπος της Ελλάδας τονίζοντας «Μήπως σκέφτεστε η Πελοπόννησος να γίνει σκουπιδότοπος όλης της Νότιας Ελλάδας, κάτι που έχουν ζητήσει εδώ και χρόνια κάποιοι αριστεροί; Με την παράδοση της διαχείρισης των απορριμμάτων στην ΤΕΡΝΑ το κόστος τουλάχιστον θα πενταπλασιαστεί για να έχει

εγγυημένη κερδοφορία δεκάδων εκατομμυρίων ευρώ το χρόνο η ΤΕΡΝΑ.

Έχει ήδη θεσμοθετηθεί (θα επιβάλλεται από 1-1-2016) το χάρτσι ταφής 35 ευρώ το τόνο ΑΣΑ (Αστικά Σύμμεκτα Απορρίμματα) που οδηγείται σε ΧΥΤΑ αυξανόμενο κατά 5 ευρώ τον τόνο για κάθε χρόνο, μέχρι να φτάσει τα 60 ευρώ τον τόνο...

Όλο αυτό το κόστος θα φορτώνεται πλέον σχεδόν στο σύνολό του, στις πλάτες της λαϊκής οικογένειας, πολλαπλασιάζοντας «ανταποδοτικά τέλη καθαριότητας», που θα καλείται να πληρώσει υπό την απειλή διακοπής ηλεκτροδότησης σε πρώτη φάση και των κατασχέσεων στη συνέχεια, αφού η ΤΕΡΝΑ θα έχει

πληρωθεί με την παρακράτηση από τους ΚΑΠ. Υπέρ πάντων η εξασφάλιση υψηλών κερδών για το κεφάλαιο.

Και μόνο ο διαγωνισμός 23 εκατομμυρίων ευρώ που τρέχει για την αποκατάσταση των ΧΑΔΑ, αρκεί για να σας αποκαλύψει. Κάνετε διαγωνισμό χωρίς να έχει παραληφθεί και εγκριθεί η μελέτη προϋπολογισμού 1 εκατομμυρίου ευρώ που αναθέσατε τυχαία άραγε; στον τεχνικό σύμβουλο που προσλάβετε για την παράδοση της διαχείρισης των απορριμμάτων στη ΤΕΡΝΑ και για τη κατασκευή με ΣΔΙΤ της μαρίνας του Ναυπλίου προϋπολογισμού 9 εκατομμυρίων ευρώ. Δεν υπάρχει άλλος για αυτές τις τόσο χρυσοφόρες δουλειές;



Απομόνωση...

Η διαφορετικότητα
το να ζεις
στη ζωή ενός άλλου
είναι μια συναισθηματική
ταραχή
της κοινωνίας
που ο πολιτισμός
δεν υπάρχει
η φιλοσοφία
είναι αναζήτηση στην αλήθεια
χάσαμε
κάθε σταγόνα
θετικής σκέψης
μας έδειξαν μια άλλη ζωή ..!!!!
Ιωάννης Σκούρας

Εκδήλωση

για την Ειδική Αγωγή

Ενημερωτική εκδήλωση διοργανώνει η ΕΛΜΕ Αργολίδας σχετικά με την «Ειδική Αγωγή στο δημόσιο σχολείο». Στόχος της συγκεκριμένης εκδήλωσης είναι η ενημέρωση για το ρόλο της Ειδικής Αγωγής στο δημόσιο σχολείο, για τις δομές και το πρόγραμμα σπουδών των Ειδικών σχολείων.

Η εκδήλωση θα γίνει την Τετάρτη 25 Φεβρουαρίου, στις 19:00 στο Εργατικό Κέντρο Ναυπλίου. Θα μιλήσουν οι: Μιχαλόπουλος Γ. (Υπεύθυνος Κ.Ε.Δ.Δ.Υ. Αργολίδας), Μαυρογένη Μ. (Καθηγήτρια Ειδικής Αγωγής), Μπίρταχας Κ. (Εκπρόσωπος Συλλόγου Γονέων και Κηδεμόνων Ε.Ε.Γ.Α.)

Εκδήλωση

της Αλληλεγγύης

Η εθελοντική ομάδα «Αλληλεγγύη» του Δήμου Ερμιονίδας διοργανώνει καφέ την Κυριακή 1η Μαρτίου στις 18:00 στην Ταβέρνα «το Σπιτικό» στο Κρανίδι.

Η Φαντασία στην Επιστήμη και την Τέχνη

Την επόμενη Τετάρτη 25 Φεβρουαρίου στις 7.00 μ.μ., στο Κέντρο Ελληνικών Σπουδών του Harvard στο Ναύπλιο, θα δώσει διάλεξη η Αλκηστις Κοντογιάννη, Πρόεδρος, Καθηγήτρια στο Τμήμα Θεατρικών Σπουδών, Κοσμήτορας της Σχολής Καλών Τεχνών, Πανεπιστήμιο Πελοποννήσου.

Το θέμα της ομιλίας της θα είναι «Φαντασία, δομικό υλικό ζωής, ονείρου και παραμυθιού».

Η εκδήλωση διοργανώνεται σε συνεργασία με το Τμήμα Θεατρικών Σπουδών της Σχολής Καλών Τεχνών του Πανεπιστημίου Πελοποννήσου.

Το Ναύπλιο, θα κάψει τον Αρλεκίτσο

Να ενώσει τον Βενετσιάνικο Πολιτισμό με την Νεοελληνική Παράδοση θα επιχειρήσει το φετινό καρναβάλι στο Ναύπλιο, που έχει τον γενικό τίτλο «Ούνα Φάτσα, Ούνα Ράτσα». Ο βασιλιάς Καρνάβαλος - ο Αρλεκίτσο, ενσαρκώνει τους δυό παράλληλους χρόνους της NapolidiRomania - της Βενετίας τ' Ανάπλι.

Την Κυριακή στις 18.00 μμ, οι Batuca με τα κρουστά τους και το Θέατρο Εμπειρίας με δρώμενα από ανθρώπινες μαριονέτες και θεατρική χορογραφία στη γωνία Συγγρού και Αμαλίας καλωσορίζουν τους καρναβαλιστές και τις μαριονέτες-κατασκευές που φτάνουν, άλλες από την παλιά πόλη και άλλες από τη νέα πόλη (Ενδεκάτη). Η καρναβαλική πορεία θα ξεκινήσει από την οδό Συγγρού, θα συνεχίσει στην οδό Μπουμπουλίνας, για να φτάσει χορεύοντας και ξεφαντώνοντας στην πλατεία Φιλελλήνων!

Στη θέση "Π" στο λιμάνι ο ΑΡΛΕΚΙΤΣΟΣ θα μας αποχαιρετήσει καιόμενος εν μέσω Βεγγαλικών... Ακολουθεί



συναυλία με τους: Boys + Noise και την Ήβη Αδάμου... και γλέντι.

Το Σάββατο στις 11.00 το πρωί στην πλατεία Συντάγματος θα γίνει το «Παιχνίδι του κρυμμένου θησαυρού» και στις 19.30 το απόγευμα ομάδες «Ντόμινο» και «Θέατρο Δρόμου» ξεκινούν το καρναβαλικό τους παιχνίδι, από την πλατεία Τριών Ναυάρχων και διασχίζοντας το Μεγάλο Δρόμο

και την Αμαλία καταλήγουν στην πλατεία Συντάγματος. Εκεί όπου τα γραφικά μπαλκόνια της πλατείας μεταμορφώνονται σε βενετσιάνικες θεατρικές σκηνές, τα φώτα πέφτουν και η πλατεία γίνεται μια μεγάλη κερκίδα για να χωράει όλους. Ακολουθεί η σαξοφωνίστρια Διονυσία Γεωργιάδου και οι «Fingersnap» υποσχόμενοι ένα αξέχαστο «πλατεία πάρτυ»!!!

Χασάπης, Τσεκούρα, Μάλλιος, Καρώνης, Σεραφεΐμ, έχουν πολλά να μας πουν...

Ο Νότης Χασάπης, η Νίκη Τσεκούρα, ο Αναστάσιος Μάλλιος, ο Γιάννης Καρώνης και Κωνσταντίνος Σεραφεΐμ είναι τα σημαντικά πρόσωπα του κοινωνικού ιστού της Αργολίδας που επιλέγησαν να τιμηθούν στην εκδήλωση με τίτλο «Αργολίδα, Πρόσωπα και Ιστορίες», που διοργανώνεται αύριο Παρασκευή στις 19.00 μμ από το Μεταπτυχιακό Πρόγραμμα Σπουδών του Τμήματος Θεατρικών Σπουδών του Πανεπιστημίου Πελοποννήσου, στο «Φουγάρο». Μια ενδιαφέρουσα εκδήλωση που στόχο έχει να αναδείξει τις κοινωνικές δυναμικές που διαμόρφωσαν την ιδιαίτερη φυσιογνωμία του τόπου. Η αφήγηση των

π ρ ο σ ω π ι κ ώ ν ιστοριών καθιστά τους παρευρισκόμενους αυτόπτες μάρτυρες των ποικίλων εκφάνσεων της ανθρώπινης ύπαρξης όπως αυτές διαμορφώνονται μέσα στο εκάστοτε κοινωνικό περιβάλλον. Οι

μεταπτυχιακές φοιτήτριες Καλλιόπη Γιαννακούλη, Βασιλική Ξυλά, Χριστίνα Τσεκούρα, Πηνελόπη Αβούρη και Εβίτα Ζιούδρου μέσω της εθνογραφι-



κής τους έρευνας θα παρουσιάσουν τους καλεσμένους και θα αφηγηθούν ιστορίες τους. Στην εκδήλωση τα πρόσωπα που έχουν κληθεί θα μιλήσουν για τη ζωή τους.

Δημιουργούν Ένωση Συγγραφέων και Ποιητών της Αργολίδας

Η ημέρα των ερωτευμένων έγινε ημέρα του πνεύματος

Την ημέρα των ερωτευμένων 14 Φλεβάρη, επέλεξαν για την πρώτη τους συνάντηση στο Ναύπλιο, άνθρωποι του πνεύματος, με σκοπό να δημιουργήσουν «Ένωση Συγγραφέων και Ποιητών της Αργολίδας».

Στη συνάντηση που έγινε στο χώρο του Συλλόγου «Ο Παλαμήδης», μετά από διαλογική συζήτηση και ανταλλαγή απόψεων αποφασίστηκε να συγκεκριμενοποιηθεί η μορφή, ο σκοπός, ο στόχος, καθώς και τα μέλη που θα απαρτίζουν την Ένωση.

Όπως προέκυψε, σκοπός της ένωσης είναι η διάδοση της αγάπης προς τη λογοτεχνία και τη συγγραφή έργων, η εξύψωση και προστασία των συμφερόντων των μελών, η μεταξύ τους αλληλεγγύη και η προστασία των ηθι-



κών και υλικών τους συμφερόντων. Αυτό μπορεί να επιτευχθεί με την συμμετοχή σε ομαδικές Εκθέσεις βιβλίου, με Διαγωνισμούς ποίησης και γραπτού λόγου για ενήλικες και παιδιά, με παρουσιάσεις των βιβλίων των μελών και άλλων συγγραφέων, και με αφιερώματα σε σημαντικούς Έλληνες και ξένους λογοτέχνες κτλ.

Τακτικά μέλη της Ένωσης θα εγγράφονται όσοι έχουν εκδώσει τουλάχιστον ένα βιβλίο ποίησης ή ένα πεζό έργο αρκεί να είναι Αργολίδες ή να δραστηριοποιούνται στο νομό Αργολίδας. Δόκιμα μέλη θα εγγράφονται όσοι έχουν γράψει κάποιο έργο αλλά δεν το έχουν εκδώσει ακόμα. Φίλοι της Ένωσης θα γραφτούν οι έχοντες αγάπη και ενεργό συμμετοχή στη λογοτεχνικές ή άλλες εκδηλώσεις της Ένωσης. Ανήλικοι που έχουν εκδώσει ένα έργο αλλά είναι πάνω από 16 ετών θα μπορούν να γίνουν τακτικά μέλη με τη γραπτή συγκατάθεση των γονιών τους.

Η επόμενη συνάντηση προγραμματίστηκε για τις 21 Μάρτη.

Αργεϊτικό Καρναβάλι με τους καραμούντζες

Την Κυριακή στις 16.00 μμ θα ξεκινήσει η «Μεγάλη Καρναβαλική Παρέλαση» στο Άργος, με συμμετοχή αρμάτων. Οι διοργανωτές υποσχονται εντυπωσιακή έναρξη με τους καραμούντζες, τη μασκότ του Αργεϊτικού Καρναβαλιού.

Στις 19.00 μμ θα γίνει το «Κάψιμο του Καρνάβαλου» στην πλατεία Αγίου Πέτρου.

Ενδιαφέρουσες εκδηλώσεις έχουν προγραμματιστεί και για το Σάββατο. Το πρωί στις 11.000 θα γίνουν οι απονομές των επάθλων για το «Κυνήγι του χαμένου θησαυρού» και θα ακολουθήσει παιδικό αποκριάτικο πάρτυ.

Επίσης την Καθαρή Δευτέρα στον χώρο της Παιδικής Χαράς θα γίνει το Παραδοσιακό υπαίθριο γλέντι με ζωντανή μουσική και δωρεάν εδέσματα.



Ανακυκλωμένα Μασκαρέματα στο Πορτοχέλι

Με τον εύστοχο τίτλο «Ανακυκλωμένα Μασκαρέματα» πραγματοποιείται φέτος το Πορτοχελιώτικο Καρναβάλι.

Διοργανωτές είναι ο Δήμος Ερμιονίδας, η Δημοτική Κοινότητα Πορτοχελίου και η εθελοντική ομάδα του Συλλόγου «Φάρος».

Οι εκδηλώσεις ξεκινούν από το Σάββατο στις 16:00 στο λιμάνι με face painting και αποκριάτικες κατασκευές και καρναβαλική λαμπαδηδρομία.

Οι εκδηλώσεις για το παραδοσιακό κάψιμο του Καρνάβαλου ξεκινούν την Κυριακή στις 15:30μμ.

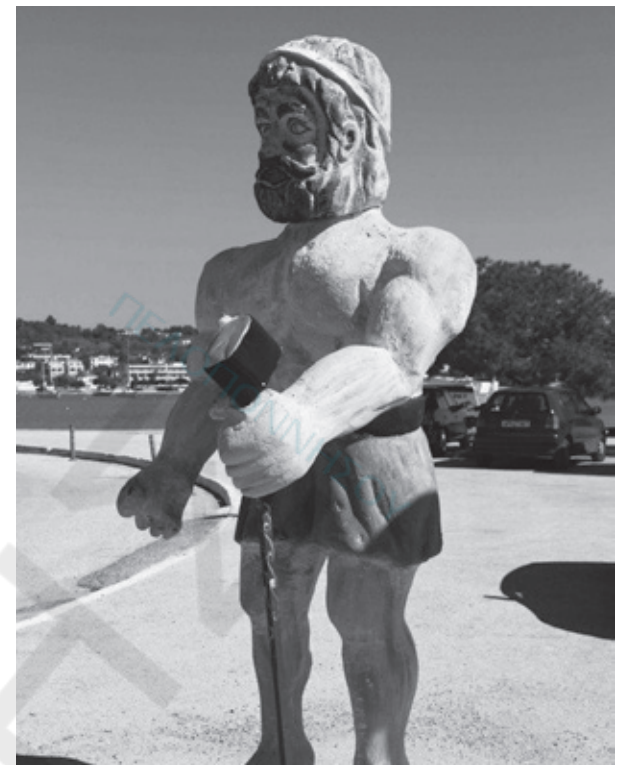

Λυγουριάτικο Καρναβάλι την Καθαροδευτέρα

Με αμείωτη όρεξη, κέφι και μεράκι διοργανώνεται την Καθαρή Δευτέρα το Παραδοσιακό Λυγουριάτικο Καρναβάλι.

Μετά την παρέλαση των αρμάτων, που ξεκινάει στις 11 το πρωί, θα ακολουθήσει γλέντι στο προαύλιο του Γυμνασίου - Λυκείου με δωρεάν κρασί και νηστίσιμα. Εκεί θα γίνει και η καύση του καρνάβαλου λίγο αργότερα.

Ο Προοδευτικός Σύλλογος Λυγουριού «Ο Καββαδιάς», διοργανώνει επίσης Αποκριάτικη χοροεσπερίδα το Σάββατο στις 21:00, στο εστιατόριο «Κορωνίς», στο Λυγουριό. Με καλό φαγητό, κρασί, χορό και εκπλήξεις υποσχόμαστε μεγάλο γλέντι που θα κρατήσει μέχρι πρωίας!

Επίσης, την Κυριακή στις 11:00 το πρωί, στο Πνευματικό Κέντρο Αγίου Βασιλείου, στο Λυγουριό θα γίνει Εργαστήρι κατασκευής παραδοσιακού αποκριάτικου χαρταετού. Μικροί και μεγάλοι θα έχουν την ευκαιρία να φτιάξουν τον δικό τους χαρταετό με παραδοσιακό τρόπο. Την επιμέλεια της κατασκευής θα έχει ο κ. Αργύρης Πατσιαντάς.

«Στη σημαία μας»

Με αφορμή την επέτειο της σφαγής των Εβραίων την 4η Φεβρουαρίου 2015 εις Θεσσαλονίκη, ο κύριος Βασ. Σινανιώτης μας έστειλε τον «εθνικό Θούριο» όπως τον ονομάζει, ο οποίος αποτελούσε τόνωση των αγωνιζομένων κατά την διάρκεια της Κατοχής Αγωνιστών της Αντίστασης. :

«Μέσα μας βαθιά για σένα μια λαχτάρα πάντα ζει,
την ελπίδα συμβολίζεις και τη λευτεριά μαζί.
Γαλανόλευκη η θωργιά σου και φαντάζεις μες το νου
σαν το κύμα, σαν το γέλιο του πελάγου και τ' ουρανού .

Της τιμής και της ανδρείας την αστείρευτη πηγή
του λευκού σταυρού σου η χάρη δυναμώνει κι ευλογεί.
Κι όσοι χάνονται για σένα σπάντα σίδερα βαριά
ξεψυχούν και τρεγουδούνε 'χαίρε ω χαιρ' ελευτεριά'»



Ιπτάμενες μπανάνες

Στείλτε τις φωτογραφίες για να δημοσιευτούν

Στείλτε από τις φωτογραφίες σας, αυτές που θεωρείτε σημαντικές και ενδιαφέρουσες, μαζί ένα δικό σας σχόλιο στην ηλεκτρονική διεύθυνση anagnostispe@hotmail.com, γράφοντας στο θέμα του μηνύματος: «Η φωτογραφία μου». Οι καλύτερες θα δημοσιεύονται στην έντυπη και στην ηλεκτρονική έκδοση.



ΑΓ. ΤΡΙΑΔΑΣ

ΑΓΓΕΙΟΧΕΙΡΟΥΡΓΙΚΟ ΙΑΤΡΕΙΟ
ΓΑΛΑΝΗΣ ΔΗΜ. ΓΕΩΡΓΙΟΣ
ΑΓΓΕΙΟΧΕΙΡΟΥΡΓΟΣ FRCS GLAGOW

Πρότυπο ιατρείο αρτηριακών φλεβικών παθήσεων,
αγγειακή ενδαγγειακή χειρουργική
laser-σκληροθεραπεία φλεβών ευρυαγγειών

Αγία Τριάδα Μιδέας ΤΚ 21055, παραπλεύρως περιφερικού ιατρείου
τηλ 2752096050, 6945552305 email gdgalanis@yahoo.gr
Πέμπτη 5-9μμ κατόπιν ραντεβού



Ἡ σελίδα αὐτὴ εὐρίσκεται ὑπὸ τὴν αἰγίδα τῆς Θεᾶς Ἀθηνᾶς



Σαν παραμύθι...

... επειδὴ βαρέθηκα να μιλάω για πολιτική, πολιτικούς και τις βρομιές τους, όσο για το δούλεμα που μας κάνουν, το έχω σιχαθεί τελείως, θέλω να πω κάτι άλλο. Για να δούμε τι θα μας βγει στο τέλος, για να το διαβάσετε ή αν θ' αφήσουμε την σελίδα 16 της εφημερίδας κενή, που δεν πιστεύω βέβαια, κάτι άλλο θα βρει ο αρχισυντάκτης, για να τη γεμίσει, αν και ποτέ δεν έχει γίνει, είναι κοντά δυο χρόνια τώρα από τότε που άρχισα να σας γράφω και γνωριστήκαμε και δεν έχω κάνει ακόμη καμιά απουσία. Αν και καμιά φορά ονειρεύομαι να κηρυχτεί κάποια απεργία από την ΕΣΗΕΑ, την ΑΔΕΔΥ, την ΓΣΕΕ, το Συμβούλιο της Ευρώπης, τον ΟΗΕ, (μήπως ξέρω ποιοι είναι αρμόδιοι για την κήρυξη των απεργιών;) αλλά μόνο για τις Πέμπτες, οι άλλες μέρες της βδομάδας να είναι κανονικά εργάσιμες. Δεν είναι γραφτό μου όμως να γίνει έτσι και κάθε βδομάδα θα... υποφέρω. Ας πούμε σήμερα είναι Κυριακή και ξύπνησα κατά τις 11:30 και αφού τεντώθηκα, σηκώθηκα και, ρίχνοντας μια ματιά στον καθρέφτη, πήδηξα στο ντους. Σαν κρύο να είναι το νερό, δηλαδή, πολύ κρύο, παγάκια βγαίνουν απ' το ντους κι έχω γίνει παγοκολώνα. Κουζουλός ή ηλίθιος πρέπει να ήταν ο υδραυλικός. Είμαι σίγουρη ότι το άνοιξα το ζεστό νερό. Για να ελέγξω... Καλά, **ποιος έκλεισε τη βρύση του ζεστού;** Ζητώ συγγνώμη απ' τον υδραυλικό, δεν είναι κουζουλός, εγώ δεν έχω καλοξυπνήσει ακόμη. Είναι ωραίος ο πρωινός ύπνος! Τι να σας λέω τώρα; Έχω έναν φίλο, που δουλεύει πρωινός και αρχίζει δουλειά σε βάρβαρη ώρα: 06:00, που σημαίνει ότι πρέπει να σηκωθεί γύρω στις 05:00. **Βαρβαρότητα!** Κι αν ήταν για μια μέρα, δεν θα πείραζε πολύ, θα λέγαμε ότι πάμε εκδρομή, το κάθε μέρα όμως είναι σκληρό! Θα πάω σε λίγο απ' το μαγαζί να μου φτιάξει καφέ. Είναι καλλιτέχνης στον καφέ, εκτός απ' την περίπτωση που του ζητάνε να τους φτιάξει Nescafé, οπότε είναι κακοτέχνης, αλλά δεν φταίει αυτός. Ας ρώταγαν, να μάθαιναν οι πελάτες. Τώρα, βοήθειά τους! Τελικά το κρύο νερό συνηθίζεται γρήγορα και είναι καλύτερο απ' το ζεστό. α) σφίγγει την επιδερμίδα, που είναι ένα θεματάκι που δεν με απασχολεί ακόμη, αφήστε να γεράσω με το καλό και θα μπω στην... κατάψυξη και β) ξυπνάει κανείς πιο γρήγορα, αν δεν πάθει καμιά ανακοπή εν τω μεταξύ, γιατί σούρνονται κι απ' αυτές, αλλά δεν είναι καιρός ακόμη. Ακούω και τη φωνή της μαμάς: «Χρυσό μου, πού να βάλω το πρωινό σου;»

Ωχ, όταν η μαμά με λέει 'χρυσό της', κάποια αγγαρεία θέλει να μου φορτώσει... Καλά, φίλοι μου, είναι χρειαζόμενες οι μαμάδες τις Κυριακές τα πρωινά. Τι κάνει στο σπίτι τέτοια ώρα; Γιατί δεν τηλεφωνεί στις φίλες της, να πάνε στην παραλία με τον πανάκριβο καφέ, να κουτσομπολέψουν τις **απουσίες** φιλενάδες τους. Δεν ξέρετε πόσο εύκολα βγαίνει το κουτσομπολιό στην παραλία, —όχι ότι αλλού βγαίνει δύσκολα, για να λέμε και του στραβού το δίκιο, αλλά εκεί πρέπει να τις εμπνέει το Μπούρτζι,— ξέρω τι σας λέω, γιατί πριν από χρόνια παρακολούθησα ένα γύρο —τόσο άντεξα!— και μετά πήρα δρόμο, να βρω ανοιχτή θάλασσα, να πέσω να πνιγώ, δεν βρήκα όμως, —σιγά ο Αργολικός με τις ανοιχτές θάλασσές του!— και να 'μαι εδώ τώρα να σας παιδεύω. «Ασ' το πάνω στο τραπέζι μου», της φώναξα

ΕΙΣΤΕ ΚΙ ΕΣΕΙΣ ΠΟΥ ΜΑΣ
ΔΟΥΛΕΥΕΤΕ, ΕΙΜΑΣΤΕ
ΚΙ ΕΜΕΙΣ ΠΟΥ
ΤΟ ΞΕΡΟΥΜΕ ΑΛΛΗ
ΔΕΝ ΣΑΣ ΤΟ ΧΑΛΑΜΕ.....

και ελπίζω να ακούστηκα πάνω απ' το θόρυβο του κρύου νερού, που με μαστίγωνε. «Και πες μου γρήγορα τι θέλεις να κάνω» συμπλήρωσα, για να της δείξω ότι έχω κατανόηση. **Η κατανόηση θα με φάει εμένα!** Άρχισε να μου λέει κάτι ιστορίες για αγρίους, για τη σοφίτα που θέλει συγύρισμα και ξεσκόνισμα, —θου, Κύριε, φυλακήν τω στοματί μου, θα πω καμιά κουβέντα Κυριακάτικα!— μα δεν ξέρω κανέναν απ' την οικογένεια που να... συχνάζει στην σοφίτα. Ποιος να πάει στη σοφίτα και να κάνει τι; Την σοφίτα και την μεγάλη αποθήκη στο υπόγειο τις έχουμε για να βάζουμε τα άχρηστα κι εμείς, οι της οικογένειας, είμαστε ακόμη χρήσιμοι. **Ελπίζω**, δηλαδή! «Θα πάω στον Κώστα για καφέ τώρα. Όταν επιστρέψω, βλέπουμε» της φώναξα για να της ανακόψω την ορμή, που ήθελε να μου εξηγήσει με το «νι» και με το «σίγμα» τι είχε κατά νου να κάνω στην σοφίτα. Δεν ξέρω γιατί, αλλά έχω

την εντύπωση ότι η μαμά θα μείνει με την... κατανόησή μου και τη δουλειά στη σοφίτα θα την κάνει μόνη της. Ωραία! Το τακτοποιήσαμε κι αυτό. Τώρα μετά το παγωμένο ντους, πρέπει να βρω κάτι ζεστό και κομψό να φορέσω, που να μην με κάνει σαν μπόγο, αλλά ζεστασιά και κομψότητα σπανίως συνδυάζονται. Βλέπεις εκείνοι οι μετρ της μόδας θέλουν να ντύνουν όλο ανορεξικά πλάσματα, —σιγά μην είναι γυναίκες αυτές, γιατί, αν είναι, εγώ τι είμαι; η μαμά-κλώσα;— και όλο κάτι φορεματάκια από κρεπ-σατέν φτιάχνουν. Ρε, δεν ζεσταίνει αυτό το υφασματάκι, τι να κάνουμε τώρα; Το μάλλινο ζεσταίνει, σε τι κλίμα ζείτε εσείς; Κάτι βρήκα λοιπόν, το έριξα επάνω μου και βουρ για καφέ. Στη μηχανή επάνω θυμήθηκα ότι δεν είχα φάει το πρωινό που ετοίμασε η μαμά. Προσβολή; Πώς να ξέρω πώς θα το πάρει; Καλά, θα το φάω μετά... να μην προσβάλλω και την φουκαριάρα την μαμά, που με τόσους κόπους και πόνους με έφερε στον κόσμο, μπορεί όμως να γεννήθηκα με καισαρική και να μην κατάλαβε τίποτα, αλλά δεν θυμάμαι πώς γεννήθηκα —εκεί ήμουν κι εγώ, αλλά οι αναμνήσεις μου δεν φτάνουν σε τόσο βάθος στο παρελθόν— και δεν θέλω να σας γελάσω. Αφού λοιπόν φόρεσα τα μάλλινα σκουτιά μου κι έριξα κι ένα παλτουδάκι πάνω μου, καβάλησα την μηχανή και πήρα τον κατήφορο για τον καλό καφέ. Που μου τον έφτιαξε ο Κώστας και τον απόλαυσα έξω απ' το μαγαζί, γιατί αν κάπνιζα μέσα, θα έφευγαν όλοι οι πελάτες και δεν το ήθελα. Τους έχει πιάσει όλους αντικαπνιστική υστερία και αναγκάζομαι να ντύνω την καπνοσακούλα μου με άλλη, δερμάτινη, για να μην βλέπω τις αηδίες που γράφουν επάνω. Μα προς θεού, τι μόδες είν' αυτές; Λες και υπάρχει κανείς που δεν τα ξέρει αυτά που γράφουν. «Ρε παιδιά», θα τους έλεγα, αν άκουγαν, «να καπνίσω ένα τσιγάρο θέλω, ν' απολαύσω τον καφέ μου, όχι να κλείσω κρεβάτι σε νοσοκομείο. Εμένα θέλετε να προφυλάξετε ή τις εταιρείες; Κι αν θέλετε να προφυλάξετε εμένα, γιατί δεν το κηρύσσετε παράνομο, να μην μπορούμε να το βρούμε πουθενά και να το πάρουμε απόφαση ότι πρέπει να το κόψουμε;» Θα μου πεις τώρα και πώς θα εισπράττουν τον φόρο καπνού; Είναι κι αυτό. Ουφ συγχύστηκα πάλι σήμερα! Ευτυχώς η υπόλοιπη μέρα μου πέρασε ήρεμα και ξεσυγχύστηκα...

Η φίλη σας
Αθηνά

Δηλητηριάσεις αδέσποτων στην Νέα Κίο

Ο Φιλοζωικός Σύλλογος Άργους Λαίζας σας πληροφορεί ότι κάτοικοι της Ν. Κίου ειδοποίησαν (ημέρα Τρίτη 17 Φεβρουαρίου) για 2 δηλητηριάσεις σκυλιών στην περιοχή του Πελαργού κοντά στο DRTV. Το πρώτο σκυλάκι το βρήκαν νεκρό το βράδυ της Δευτέρας 16 Φεβρουαρίου και το δεύτερο σκυλάκι βρέθηκε νεκρό σχεδόν στο ίδιο σημείο την Τρίτη το πρωί. Από τη φωτογραφία φαίνεται ξε-

κάθαρα ότι πρόκειται για φόλα. Μάλιστα το δεύτερο σκυλάκι που δηλητηριάστηκε το είχαν δει το προηγούμενο βράδυ να τρώει κανονικά χωρίς να φιλιαστούν ότι αυτό ήταν το τελευταίο του γεύμα. Τα σκυλάκια θάφτηκαν από τους ευαισθητοποιημένους συμπολίτες μας που μας ενημέρωσαν για το περιστατικό. Επίσης, θα θέλαμε να προσθέσουμε ότι ινώθουν πάρα πολύ στεναχωρημένοι και σοκαρι-

σμένοι με το περιστατικό μιας και συχνά αφήνουν τροφή για τα αδέσποτάκια σε εκείνο το σημείο. Έχουν υιοθετήσει δύο σκυλάκια από το δρόμο και προσπαθούν να βρουν και σε άλλα σπιτάκια όμως το φαινόμενο εγκατάλειψης μεγάλων σκυλιών και κουταβιών είναι τεράστιο και η κατάσταση έχει γίνει ανεξέλεγκτη. Ως φιλοζωικός σύλλογος επισημαίνει ότι η κακοποίηση ζώων τιμωρείται με ποινή

φυλάκισης τουλάχιστον ενός έτους και χρηματική ποινή από 5000 έως 15000 ευρώ και ότι σε περιπτώσεις κακοποίησης πρέπει να ειδοποιείται η τοπική Αστυνομία, η οποία είναι υποχρεωμένη να καταγράψει το περιστατικό στο βιβλίο των συμβάντων και να κινηθεί αυτεπάγγελτα την σχετική διαδικασία.

**ΕΛΛΗΝΙΚΗ ΔΗΜΟΚΡΑΤΙΑ
ΝΟΜΟΣ ΑΡΓΟΛΙΔΑΣ
ΔΗΜΟΣ ΕΡΜΙΟΝΙΔΑΣ
Δ/ΝΣΗ ΠΕΡΙΒΑΛΛΟΝΤΟΣ &
ΠΟΛΕΟΔΟΜΙΑΣ
ΤΜΗΜΑ ΠΕΡΙΒΑΛΛΟΝΤΟΣ
- ΠΟΛΙΤΙΚΗΣ ΠΡΟΣΤΑΣΙΑΣ -
ΑΝΑΚΥΚΛΩΣΗΣ ΚΑΙ ΣΥΝΤΗ-
ΡΗΣΗΣ ΠΡΑΣΙΝΟΥ
Ταχ.Δ/ση: Μ.Μερκούρη 11
Τ.Κ.: 213 00 ΚΡΑΝΙΔΙ
Πληροφορίες: Β. Πασιαλής
τηλ.:2754360024 fax:
2754023481**

**ΑΝΑΡΤΗΤΕΑ ΣΤΟ ΔΙΑΔΙΚΤΥΟ
Κρανίδι 11/2/2015
Αρ.πρωτ.: 1406**

**ΥΠΗΡΕΣΙΑ: «ΔΙΑΘΕΣΗ
ΠΡΟΣ ΕΠΕΞΕΡΓΑΣΙΑ ΠΡΟ-
ΔΙΑΛΕΓΜΕΝΩΝ ΡΕΥΜΑΤΩΝ
ΑΣΤΙΚΩΝ ΣΤΕΡΕΩΝ ΑΠΟ-
ΒΛΗΤΩΝ» Προϋπολογισμός:
424.487,76 ευρώ (με ΦΠΑ)**

ΠΕΡΙΛΗΨΗ ΔΙΑΚΗΡΥΞΗΣ

1. Ο Δήμαρχος Ερμιονίδας προκηρύσσει δημόσιο ανοικτό διεθνή ηλεκτρονικό διαγωνισμό για την ανάδειξη αναδόχου-ων υλοποίησης της υπηρεσίας: «ΔΙΑΘΕΣΗ ΠΡΟΣ ΕΠΕΞΕΡΓΑΣΙΑ ΠΡΟ-ΔΙΑΛΕΓΜΕΝΩΝ ΡΕΥΜΑΤΩΝ ΑΣΤΙΚΩΝ ΣΤΕΡΕΩΝ ΑΠΟΒΛΗΤΩΝ», (CPV:90510000-5) προϋπολογισμού 424.487,76 € με Φ.Π.Α., με σφραγισμένες προσφορές και με κριτήριο κατακύρωσης τη χαμηλότερη προσφερόμενη τιμή, σύμφωνα με τις διατάξεις των Ν.3852/2010, Π.Δ.60/2007, Ν.3463/06 «Δημοτικός και Κοινοτικός Κώδικας», Π.Δ.28/80, Ν.4281/2014. Η δημοπρατούμενη υπηρεσία συνίσταται στις δύο κάτωθι διακριτές Ομάδες Εργασιών:

Ομάδα Α: Παραλαβή, Προσωρινή Εναπόθεση, Μεταφορά και Επεξεργασία Προ-Διαλεγμένων Βιοαποδομησίμων Αστικών Αποβλήτων και Προσωρινή Εναπόθεση Υπολείμματος Επεξεργασίας, για 3.428tn Βιοαποδομησίμων Αστικών Αποβλήτων και Προσωρινή Εναπόθεση Υπολείμματος Επεξεργασίας, για 2.500tn Αποβλήτων Ανακυκλώσιμων Υλικών Μη Συσκευασίων. Προσφορές γίνονται δεκτές για το σύνολο του αντικείμενου της Ομάδας Α ή της Ομάδας Β ή για το σύνολο των αντικείμενων και των δύο Ομάδων και όχι για μέρος αυτών.

2. Οι ανά Ομάδα υπηρεσίες θα

παρέχονται για χρονικό διάστημα μέχρι εξαντήσεως των ανά Ομάδα ποσοτήτων απορριμμάτων που πρόκειται να διατεθούν προς επεξεργασία (3.428tn για την Ομάδα Α και 2.500 tn για την Ομάδα Β). Αυτό εκτιμάται ότι θα συντελεστεί μέσα σε χρονικό διάστημα περίπου 310 ημερών. Στην περίπτωση που το παραπάνω χρονικό διάστημα των 310 ημερών παρέλθει χωρίς να έχουν εξαντηθεί οι παραπάνω αναγραφόμενες ανά Ομάδα εργασίες ποσότητες, (για την μία εκ των δύο ή και τις δύο Ομάδες), τότε το χρονικό αυτό διάστημα των 310 ημερών δύναται να παραταθεί (για την συγκεκριμένη Ομάδα ή και για τις δύο Ομάδες αντίστοιχα) όχι όμως πέραν του τριμήνου και υπό την προϋπόθεση ότι δεν θα υπάρξει οικονομική υπέρβαση.

3. Ο διαγωνισμός θα διεξαχθεί ηλεκτρονικά με χρήση της πλατφόρμας του Εθνικού Συστήματος Ηλεκτρονικών Δημοσίων Συμβάσεων (Ε.Σ.Η.ΔΗ.Σ.) μέσω της διαδικτυακής πύλης www.promitheus.gov.gr του συστήματος.

Ημερομηνία έναρξης υποβολής προσφορών: 16-3-2015

Καταληκτική ημερομηνία και ώρα υποβολής προσφορών: 30-3-2015 και ώρα 15:00 Ημερομηνία και ώρα ηλεκτρονικής αποσφράγισης των προσφορών: 31-3-2015 και ώρα 10:00. Το πλήρες σώμα της διακήρυξης ή της διαγωνισμού καθώς και η υπ' αριθμ. 1/2015 Τεχνική Μελέτη στην οποία γίνεται η οικονομοτεχνική τεκμηρίωση της δημοπρατούμενης υπηρεσίας, θα αναρτηθούν σε ηλεκτρονική μορφή (.pdf) στην διαδικτυακή διεύθυνση www.promitheus.gov.gr του Ε.Σ.Η.ΔΗ.Σ. και στην ιστοσελίδα του Δήμου Ερμιονίδας (www.dimosermionidas.gr), ενώ περιλήψη της διακήρυξης θα αναρτηθεί στον ιστότοπο <http://et.diavgeia.gov.gr/>.

Η διακήρυξη εστάλη στο Έντυπο Ευρωπαϊκών Δημοσίων Συμβάσεων για δημοσίευση στις 9-2-2015 και έλαβε κωδικό αριθμό 2015-018390 (e-Notices).

4. Δικαίωμα συμμετοχής στο διαγωνισμό παρέχεται σε φυσικά ή νομικά πρόσωπα της ημεδαπής ή της αλλοδαπής, συνεταιρισμούς, ενώσεις παρόχων ή κοινοπραξίες που υποβάλλουν κοινή προσφορά, που είτε αυτοτελώς είτε εν συμπράξει, θα πρέπει να νομιμοποιούνται να εκτελούν τις δημοπρατούμενες

υπηρεσίες και να διαθέτουν τον εξοπλισμό, την τεχνογνωσία, την φερεγγυότητα και την εμπειρία, που απαιτούνται από την αναλυτική διακήρυξη για την υλοποίησή τους.

Οι ανωτέρω απαιτείται να διαθέτουν ψηφιακή υπογραφή, χορηγούμενη από πιστοποιημένη αρχή παροχής ψηφιακής υπογραφής και να εγγραφούν στο ηλεκτρονικό σύστημα (Ε.Σ.Η.ΔΗ.Σ. διαδικτυακή πύλη www.promitheus.gov.gr) ακολουθώντας την σχετική διαδικασία εγγραφής. Οι προσφορές θα υποβληθούν επί ποινή αποκλεισμού στην Ελληνική Γλώσσα ή σε οποιαδήποτε άλλη Γλώσσα της Ευρωπαϊκής Ένωσης συνοδευόμενες από επίσημη μετάφραση στην Ελληνική Γλώσσα.

5. Οι διαγωνιζόμενοι θα προσκομίσουν Πιστοποιητικό του οικείου Επιμελητηρίου, με το οποίο θα πιστοποιείται η εγγραφή τους σε αυτό και το ειδικό επάγγελμά τους, που θα έχει εκδοθεί το πολύ τρεις (3) μήνες πριν από την καταληκτική ημερομηνία υποβολής των προσφορών, καθώς και όλα τα δικαιολογητικά που αναφέρονται στο άρθρο 12 της Αναλυτικής Διακήρυξης.

6. Οι προσφορές ισχύουν και δεσμεύουν τους διαγωνιζόμενους επί ποινή αποκλεισμού χωρίς καμιά αλλαγή ή αναθεώρηση ή αναπροσαρμογή για χρονικό διάστημα εκατόν εικοσι (120) ημερολογιακών ημερών. Το χρονικό αυτό διάστημα άρχεται από την επόμενη ημέρα της καταληκτικής ημερομηνίας υποβολής των προσφορών. Ο Δήμος Ερμιονίδας μπορεί, εάν παραστεί ανάγκη να ζητήσει παράταση της ισχύος των προσφορών σύμφωνα με το άρθρο 11 της αναλυτικής διακήρυξης.

7. Η εγγύηση συμμετοχής στο διαγωνισμό για προσφορά που θα αφορά στην Ομάδα Α ορίζεται σε 3.702,24 €, ενώ για προσφορά που θα αφορά στην Ομάδα Β ορίζεται σε 3.200,00 € (ποσοστό 2% επί της προϋπολογισθείσας ανά Ομάδα δαπάνης, εκτός του Φ.Π.Α.), θα απευθύνεται στο Δήμο Ερμιονίδας και θα πρέπει να ισχύει για τουλάχιστον 30 ημέρες μετά την λήξη ισχύος της προσφοράς. Για την καλή εκτέλεση των όρων της σύμβασης ο πάροχος ή οι πάροχοι στους οποίους θα γίνει η κατακύρωση, θα κληθούν να καταθέσουν κατά την υπογραφή της σύμβασης, εγγυητική επιστολή για χρηματικό ποσό 5 % επί της αξίας της

σύμβασης (συνολικής συμβατικής αξίας των υπηρεσιών ανά Ομάδα) χωρίς να υπολογίζεται ο Φ.Π.Α.

8. Ενστάσεις-προσφυγές υποβάλλονται ηλεκτρονικά σύμφωνα με το άρθρο 18 της αναλυτικής διακήρυξης.

9. Σε περίπτωση που ζητηθούν ηλεκτρονικά και εμπρόθεσμα από τους ενδιαφερόμενους συμπληρωματικές πληροφορίες ή και διευκρινίσεις σχετικά με τα έγγραφα του παρόντος διαγωνισμού, αυτές παρέχονται επτά (7) τουλάχιστον ημέρες πριν από την ημερομηνία της ηλεκτρονικής αποσφράγισης των προσφορών. Για περισσότερες πληροφορίες σχετικά με το διαγωνισμό οι ενδιαφερόμενοι μπορούν να απευθύνονται στα τηλέφωνα 2754360024 & 2754360010, Βασιλίσσας Πασιαλής, Αικατερίνη Ελευθερίου κατά τις εργάσιμες ημέρες και ώρες.

**Ο Δήμαρχος Ερμιονίδας
Δημήτριος Σφυρής**

**ΑΔΑ: ΩΓΥΩΚΦ-Τ1Π
ΑΔΑΜ: 15PROC002579923**

**ΕΛΛΗΝΙΚΗ ΔΗΜΟΚΡΑΤΙΑ
ΝΟΜΟΣ ΑΡΓΟΛΙΔΑΣ
ΔΗΜΟΣ ΝΑΥΠΛΙΕΩΝ
Δ/ΝΣΗ ΤΕΧΝΙΚΩΝ ΥΠΗΡΕΣΙΩΝ**

Ναύπλιο 06.02.2015

Αριθ.Πρωτ.: 2498

ΠΕΡΙΛΗΨΗ ΔΙΑΚΗΡΥΞΗΣ

1) Ο Δήμος Ναυπλίου προκηρύσσει ανοικτό διαγωνισμό για την ανάθεση του έργου: «ΚΑΤΑΣΚΕΥΗ ΠΕΖΟΔΡΟΜΙΩΝ 2014» προϋπ/σμού 40.000,00€ με το Φ.Π.Α.

Το έργο συντίθεται από την ακόλουθη κατηγορία εργασιών: ΟΔΟΠΟΙΙΑΣ & ΟΙΚΟΔΟΜΙΚΩΝ.

2) Οι ενδιαφερόμενοι μπορούν να παραλάβουν τεύχη του διαγωνισμού από τα γραφεία της Τεχνικής Υπηρεσίας Δήμου Ναυπλίων (οδός Χαρ.Τρικούπη 11 - Τ.Κ.211 00 Ναύπλιο) κατά τις εργάσιμες ημέρες και ώρες με απόδειξη καταβολής 10,00€ στην οικονομική υπηρεσία του Δήμου μέχρι και τις 05/03/2015 ημέρα Πέμπτη έως τις 14:00, υπεύθ. υπάλληλοι κ. Γεωργίου Ιωάννης & κα. Τζαβάρα Γεωργία, τηλ.: 27520-97807 & 27520-97808 και fax: 27520-97809). Η διακήρυξη του έργου έχει συνταχθεί κατά το εγκεκριμένο από τον Υπουργό Π.Ε.Χ.Ω.Δ.Ε. υπόδειγμα τύπου Β'.

3) Ο διαγωνισμός θα διεξαχθεί στο Δημοτικό Κατάστημα του Δήμου Ναυπλίων (Πλατεία Τρι-

ών Ναυάρχων - Ναύπλιο Τ.Κ.211 00) στις 10.03.2015 ημέρα Τρίτη και ώρα 10.00 π.μ. (λήξη επίδοσης προσφορών) και το σύστημα υποβολής προσφορών είναι: «σύστημα προσφοράς με επί μέρους ποσοστά έκπτωσης», του άρθρου 6 του Ν. 3669/08 (ΚΔΕ).

4) Εγγεγραμμένες στο Μητρώο Εργοληπτικών Επιχειρήσεων (Μ.Ε.Ε.Π.) που τηρείται στη Γ.Γ.Δ.Ε. του ΥΠ.Υ.Μ.Ε.Δ., εφόσον ανήκουν α) σε όλες τις τάξεις πτυχίων ανεξαρτήτως έδρας για έργα κατηγορίας ΟΔΟΠΟΙΙΑΣ & ΟΙΚΟΔΟΜΙΚΩΝ και β) οι επιχειρήσεις εγγεγραμμένες στα μητρώα Περιφερειακής Ενότητας Αργολίδας αναλόγου τάξεως για έργα κατηγορίας ΟΔΟΠΟΙΙΑΣ & ΟΙΚΟΔΟΜΙΚΩΝ.

5) Για τη συμμετοχή στο διαγωνισμό απαιτείται η κατάθεση εγγυητικής επιστολής ύψους 660,00 € (εξακόσια εξήντα ευρώ) και ισχύ τουλάχιστον 210 ημερών από την ημέρα διεξαγωγής του διαγωνισμού. Ο χρόνος ισχύος των προσφορών είναι 180 ημέρες.

6) Το έργο χρηματοδοτείται από: "Σ.Α.Τ.Α."

Προκαταβολή δεν θα χορηγηθεί. 7) Το αποτέλεσμα της δημοπρασίας θα εγκριθεί από τη Οικονομική Επιτροπή του Δήμου Ναυπλίων.

**Ο ΔΗΜΑΡΧΟΣ ΝΑΥΠΛΙΕΩΝ
ΔΗΜΗΤΡΙΟΣ Ι. ΚΩΣΤΟΥΡΟΣ**

**ΕΛΛΗΝΙΚΗ ΔΗΜΟΚΡΑΤΙΑ
ΠΕΡΙΦΕΡΕΙΑ ΠΕΛΟΠΟΝΝΗΣΟΥ
ΓΕΝΙΚΗ ΔΙΕΥΘΥΝΣΗ ΑΝΑΠΤΥ-
ΞΙΑΚΟΥ ΠΡΟΓΡΑΜΜΑΤΙΣΜΟΥ,
ΠΕΡΙΒΑΛΛΟΝΤΟΣ ΚΑΙ ΥΠΟΔΟ-
ΜΩΝ
ΔΙΕΥΘΥΝΣΗ ΤΕΧΝΙΚΩΝ ΕΡΓΩΝ
ΠΕΡΙΦΕΡΕΙΑΚΗΣ ΕΝΟΤΗΤΑΣ
ΑΡΓΟΛΙΔΑΣ**

Ναύπλιο, 10/02/2015

Αρ. Πρωτ.: 19687/463

**Θέμα: ΠΕΡΙΛΗΨΗ ΔΙΑΚΗΡΥ-
ΞΗΣ ΔΗΜΟΠΡΑΣΙΑΣ**

ΑΡΙΘΜ. ΔΙΑΚΗΡΥΞΗΣ 11/2015
Η Περιφέρεια Πελοποννήσου-ΔΙΕΥΘΥΝΣΗ ΤΕΧΝΙΚΩΝ ΕΡΓΩΝ ΠΕΡΙΦΕΡΕΙΑΚΗΣ ΕΝΟΤΗΤΑΣ ΑΡΓΟΛΙΔΑΣ, προκηρύσσει, σύμφωνα με την υπ' αριθμ. 151/29-01-2015 απόφαση της Οικονομικής Επιτροπής, ανοικτό δημόσιο διαγωνισμό, για την ανάθεση του έργου: «ΣΥΝΤΗΡΗΣΕΙΣ - ΑΣΦΑΛΤΟΣΤΡΩΣΕΙΣ ΟΔΙΚΟΥ ΔΙΚΤΥΟΥ Π.Ε. ΑΡΓΟΛΙΔΑΣ» ΥΠΟΕΡΓΟ : << ΣΥΝΤΗΡΗΣΗ- ΑΣΦΑΛΤΟΣΤΡΩΣΗ ΤΜΗΜΑΤΩΝ ΤΗΣ ΕΠ.ΟΔΟΥ Νο 4 ΛΥΓΟΥΡΙΟΥ -ΤΡΑΧΕΙΑ >> ΠΡΟΥΠ. : 1.000.000 € με Φ.Π.Α., ΠΙΣΤ. 2014ΕΠ52600005 ΠΔΕ.

Το έργο αποτελείται από την κατηγορία εργασιών: ΟΔΟΠΟΙΙΑ με προϋπολογισμό: 811.830,68 € (δαπάνη Εργασιών, Γ.Ε.+Ο.Ε, απρόβλεπτα).

1.Οι ενδιαφερόμενοι μπορούν να παραλάβουν το έντυπο οικονομικής προσφοράς καθώς και σε έντυπη μορφή ή σε CD τα συμβατικά τεύχη του διαγωνισμού (Διακήρυξη, Συγγραφή Υποχρεώσεων κλπ) από την Δ/ση Τεχνικών Έργων Περιφερειακής Ενότητας Αργολίδας παραλιακή οδός Ναυπλίου- Νέας Κίου, 21100 Ναύπλιο) μέχρι τις 05/03/2015. Πληροφορίες: Χαράλαμπος Τρεμπέλας τηλ.:27523-60433,432, FAX: 27523-60452.

2.Η διακήρυξη του έργου έχει συνταχθεί σύμφωνα με το υπόδειγμα τύπου Β', όπως εγκρίθηκε με την αρ. 487/2013 (ΦΕΚ 2897 Β'/15-11-2013) Απόφαση της Ε.Α.Α.ΔΗ.ΣΥ. και προσαρμόστηκε σύμφωνα με τις ρυθμίσεις των Ν.4250/2014,4278/2014 και 4281/2014 [Απόφαση 338/2014 Κατευθυντήρια Οδηγία 6 (αρ. πρωτ. 4591/3-11-2014) της Ε.Α.Α.ΔΗ.ΣΥ].

3.Ο διαγωνισμός θα διεξαχθεί στις 10/03/2015 ημέρα Τρίτη και ώρα λήξης υποβολής των προσφορών: 10:00 π.μ. και σύμφωνα με τις διατάξεις του Ν. 3669/08 (ΚΔΕ).

Το σύστημα προσφοράς είναι με επιμέρους ποσοστά έκπτωσης [άρθρο 6 του Ν. 3669/08 (ΚΔΕ)].

4.Στο διαγωνισμό γίνονται δεκτοί: α) ημεδαποί διαγωνιζόμενοι, μεμονωμένοι ή σε κοινοπραξία, εγγεγραμμένοι στο ΜΕΕΠ που τηρείται στη Γ.Γ.Δ.Ε., εφόσον ανήκουν στην 2η Τάξη Πτυχίου και άνω για έργα κατηγορίας ΟΔΟΠΟΙΙΑΣ β) αλλοδαποί διαγωνιζόμενοι που αποδεικνύουν ότι κατά την τελευταία πενταετία, έχουν εκτελέσει έργα παρόμοια (ποιοτικά και ποσοτικά) με το δημοπρατούμενο.

5.Για την συμμετοχή στον διαγωνισμό απαιτείται η κατάθεση εγγυητικής επιστολής ύψους 16.261,00 ΕΥΡΩ με ισχύ τουλάχιστον εννέα (9) μηνών και 30 ημερών από την ημερομηνία δημοσίευσής.

6.Ο χρόνος ισχύος των προσφορών είναι 9 μήνες.

7.Το έργο χρηματοδοτείται από πιστώσεις 2014ΕΠ52600005

8.Το αποτέλεσμα της δημοπρασίας θα εγκριθεί από την Προϊσταμένη Αρχή.

**Ο ΠΕΡΙΦΕΡΕΙΑΡΧΗΣ
ΠΕΤΡΟΣ ΤΑΤΟΥΛΗΣ**

Βαθμολογία Α1 Ανδρών 2014-2015										
Θέση - Ομάδα	Αγ.	Ν	Ι	Η	Εντός	Εκτός	Υπέρ	Κατά	Διαφ	Βαθμολ
1 ΔΙΟΜΗΔΗΣ ΑΡΓΟΥΣ	17	16	1	0	8-0-0	8-1-0	454	329	125	33
2 Π.Α.Ο.Κ.	17	14	1	2	7-1-1	7-0-1	470	385	85	29
3 Α.Ε.Κ.	17	11	2	4	5-0-3	6-2-1	420	391	29	24
4 ΦΙΛΙΠΠΟΣ ΒΕΡΟΙΑΣ	17	10	1	6	5-1-2	5-0-4	443	414	29	21
5 ΙΕΚ ΞΥΝΗ ΔΙΚΕΑΣ	17	7	2	8	5-2-2	2-0-6	401	405	-4	16
6 ΔΙΑΓΕΝΗΚΗ ΒΥΡΩΝΑ	17	7	2	8	4-1-3	3-1-5	375	381	-6	16
7 ΠΟΣΕΙΔΩΝΙΑΣ ΛΟΥΤΡΑΚΙΟΥ	7	1	9	4-0-4	3-1-5	405	397	8	15	
8 ΦΟΙΒΟΣ ΣΥΚΕΩΝ	17	7	0	10	5-0-4	2-0-6	397	407	-10	14
9 Α.Σ.Ε. ΔΟΥΚΑ	17	7	0	10	5-0-4	2-0-6	388	415	-27	14
10 Χ.Α.Μ.Θ.	17	6	0	11	5-0-4	1-0-7	396	437	-41	12
11 ΓΑΣ ΚΙΛΚΙΣ	17	4	2	11	3-1-4	1-1-7	396	453	-57	10
12 Γ.Σ. ΔΡΑΜΑ ΒΣ	17	0	0	17	0-0-9	0-0-8	377	508	-131	0

Πάλι αναβολή του ημιτελικού χάντμπολ

Τελικά ημιτελικός δεν έγινε ούτε χτες καθώς με νέα ανακοίνωσή της η Ο.Χ.Ε. σε λιγότερες από 24 ώρες από χτες, οπότε και ανακοίνωσε τη διεξαγωγή του ημιτελικού Κυπέλλου, αναφέρει την εκ νέου αναβολή του αγώνα: «Η ΔΕΠ/ΟΧΕ ανακοινώνει την αναβολή του αυριανού (Τετάρτη 18/2/2015) ημιτελικού Κυπέλλου ΑΕΚ-ΔΙΟΜΗΔΗΣ ο οποίος είχε οριστεί να διεξαχθεί στο Δημοτικό Κλειστό Γυμναστήριο «ΕΣΠΕΡΟΣ» στην Καλλιθέα. Αιτία της αναβολής είναι η άρση παραχώρησης του γυμναστηρίου από τον «Οργανισμό Παιδικής Αγωγής και Άθλησης» του Δήμου Καλλιθέας μετά την σημερινή σύσκεψη ασφαλείας που πραγματοποιήθηκε στην εγκατάσταση. Στο έγγραφο του προς την ΟΧΕ ο Αθλητικός Οργανισμός αναφέρει ότι δεν αναλαμβάνει την ευθύνη τέλεσης του αγώνα και τυχόν ζημιών που μπορεί να προκληθούν, καθόσον στην σύσκεψη ασφαλείας τέθηκαν θέματα από το γηπεδούχο σωματείο σχετικά με την ομαλή διεξαγωγή του αγώνα λόγω της προσέλευσης φιλάθλων στο συγκεκριμένο γυμναστήριο. Σημειώνεται ότι το γυμναστήριο «ΕΣΠΕΡΟΣ» παραχωρήθηκε για την τέλεση του αγώνα την Δευτέρα το μεσημέρι μετά από ενέργειες της ΟΧΕ καθόσον μέχρι και την Δευτέρα το πρωί η γηπεδούχος δεν είχε ενημερώσει για την έδρα του αγώνα.

Κατόπιν των ανωτέρω ο αγώνας Κυπέλλου ΑΕΚ-ΔΙΟΜΗΔΗΣ αναβάλλεται και θα οριστεί σε νέα ημερομηνία και έδρα όπου θα ανακοινωθεί σύντομα.

Νίκησε στο ΔΑΙΣ τον Δούκα ο Διομήδης

Ποιος θα τον σταματήσει;

Τους 19 αγώνες έφτασε αίτητη η ομάδα μας σε Πρωτάθλημα και Κύπελλο, καθώς επικράτησε του Δούκα στο ΔΑΙΣ με 17-24. 11η συνεχόμενη νίκη στις μεταξύ μας αναμετρήσεις με την ομάδα των Εκπαιδευθρίων και οι Λύκοι συνεχίζουν τον αγώνα τους για την εδραίωση της πρώτης θέσης της βαθμολογίας, που θα τους δώσει το πλεονέκτημα έδρας στα PlayOff.

Ανώτερος ήταν καθ' όλη τη διάρκεια του παιχνιδιού ο Διομήδης, καθώς προηγήθηκε από το πρώτο ημίχρονο με 3-8 στο 20ο λεπτό και 6-10 στη λήξη του πρώτου μέρους. Στο δεύτερο ημίχρονο οι Λύκοι ανέβασαν στροφές και διεύρυναν τη διαφορά, φτάνοντάς την μάλιστα και στα 10 γκολ στο 45ο λεπτό, κλείνοντας στο τελικό 17-24.

Ο Νίκος Πασσιάς ήταν ο πρώτος σκόρερ μας με 7 γκολ, ο αρχηγός μας Γιώργος Μαστορογιάννης ακολούθησε με 5 γκολ, 3 γκολ ο Άκης Κυπραίος, ενώ από 2 γκολ σημείωσαν οι Μεγαλοοικονόμου, Μούγιτς, Σπέντζος και Ανανιάδης.

Το Σάββατο 21 Φεβρουαρίου ο Διομήδης αντιμετωπίζει στο Κλειστό Γυμναστήριο Νέας Κίου τον ΙΕΚ Ξυνή Δικέας, με τον οποίο είχαμε έρθει ισόπαλοι στον αγώνα του πρώτου γύρου.

Τα πεντάλεπτα: 0-2, 2-3, 3-5, 3-8, 6-9, 6-10 (ημχ.), 7-14, 8-16, 9-19, 12-21, 15-24, 17-24

ΑΣΕΔ (Γιώργος Κρανάκης): Ζαλώνης 2, Αιβαλιώτης, Ζαμπούνης, Μανουσέλλης, Σαμαράς, Μωραίτης 2, Ηλιόπουλος 3, Μπραουδάκης, Μισαηλίδης 1, Ντούνης 1, Μπάγιος 4, Ζιβούλοβιτς 2, Πάνου, Αραπακόπουλος 2, Καρόπουλος, Κουμαραδέλης,

ΔΙΟΜΗΔΗΣ (Δημήτρης Δημητρούλιας): Κυπραίος 3, Μεγαλοοικονόμου 2, Καρκαλάτος, Κρεμασιώτης, Πασσιάς 7, Σιαματάς, Μούγιτς 2, Νούγκοβιτς 1, Ντάσεβιτς, Σαμαράς, Σπέντζος 2, Ανανιάδης 2, Χαντέλης, Λοϊζός, Μαστορογιάννης 5, Σιμιτσής.

Διατητές: Ανταλής- Τσάμος, δίλεπτα: 2-3, πέναλτι: 1/1-2/5

Α Κατηγορία (22η αγωνιστική)						
Αγώνας	Γήπεδο	Ημέρα	Ημ/νία	Ώρα	Διατητές	Αποτέλεσμα
1. ΑΡΙΣΤΕΙΩΝΑΣ - ΑΣΚΛΗΠΙΟΣ	ΛΥΓΟΥΡΙΟΥ	Σάββατο 14/02/15	15:00	Καπετάνιος Ερ. Π., Καμούρου Ε., Κασιώνας Χ.		2-1
2. ΚΟΡΩΝΙΣ ΚΟΙΛΑΔΑΣ - ΠΟΣΕΙΔΩΝ ΔΙΟΥΜΝΗΣ	ΚΟΙΛΑΔΑΣ	Σάββατο 14/02/15	15:00	Ρασιτάτος Ν., Νεκεκούμης Χ., Λυκομήτρος Ε.		2-1
3. ΠΑΝΝΑΥΠΑΚΟΣ 2011 - ΠΑΟΚ ΚΟΥΤΣΟΠΟΔΙΟΥ	ΔΑΚ ΝΑΥΠΑΓΙΟΥ	Σάββατο 14/02/15	15:00	Κόλλιας Γ., Δρούζας Α., Τασσούλης Β.		1-1
4. ΑΤΡΟΜΗΤΟΣ ΠΑΝΑΡΤΙΟΥ ΝΑΥΠΑΓΙΟΥ - ΜΕΘΑΝΑ ΠΑΝΑΡΤΙΟΥ	ΠΑΝΑΡΤΙΟΥ	Κυριακή 15/02/15	15:00	Μακρής Α., Δρούζας Α., Μπούκουρα Μ.		3-1
5. ΠΑΝΑΣΙΝΑΪΚΟΣ - ΕΝΩΣΗ ΛΕΡΝΑΣ	ΔΑΚ ΤΙΡΥΝΔΑΣ	Κυριακή 15/02/15	15:00	Νώτης Χ., Μυλωνόπουλος Ν., Παπαγεωργόπουλος Θ.		3-1
6. ΣΠΕΤΣΕΣ - ΑΡΓΟΝΑΥΤΗΣ	ΣΠΕΤΣΩΝ	Κυριακή 15/02/15	15:00	Τσιπουρίδης Π., Καπετάνιος Αθ. Π., Πρόβολου Γ.		1-1
7. ΤΡΟΙΖΗΝΙΑΚΟΣ - ΠΑΜΜΕΤΟΧΙΚΟΣ	ΓΑΛΑΤΑ	Κυριακή 15/02/15	15:00	Ρασιτάτος Ν., Αργύρης Γ., Γκουριώτης Κ.		3-1
8. ΠΑΜΜΗΔΕΑΤΙΚΟΣ - ΑΣΤΕΡΑΣ ΔΡΕΠΑΝΙΑΚΟΣ	ΑΓΙΑΣ ΤΡΙΤΑΔΑΣ	Κυριακή 15/02/15	15:00	Σύης Μ., Καραγεώργας Α., Αργυρόπουλος Α.		0-6

Α2 Κατηγορία 1ος Όμιλος (15η αγωνιστική)						
Αγώνας	Γήπεδο	Ημέρα	Ημ/νία	Ώρα	Διατητές	Αποτέλεσμα
9. ΥΔΡΑ - ΑΡΙΣΤΕΑΣ	ΓΑΛΑΤΑ	Σάββατο 14/02/15	14:30	Μακρής Α., Μπούκουρα Μ., Μπουγιώτης Ε.		0-1
10. ΑΠΟΛΛΩΝ - ΕΘΝΙΚΟΣ ΤΟΛΟΥ	ΛΕΡΝΑΣ	Σάββατο 14/02/15	15:00	Μανούχος Ε., Γκουριώτης Κ., Τσιλιγιάννη Α.		0-5
11. ΠΡΟΣΥΜΝΗ - ΛΥΓΚΕΥΣ	ΠΡΟΣΥΜΝΗΣ	Κυριακή 15/02/15	15:00	Σκιαδός Δ., Μανούχος Ε., Σπυριδάς Π.		2-2
12. ΔΥΟΒΟΥΝΙΩΤΗΣ - ΑΡΚΑΔΙΟΣ	ΔΑΚ ΝΑΥΠΑΓΙΟΥ	Κυριακή 15/02/15	15:00	Βλάχος Χ., Δημόκης (νέος) Γ., Γιώτης Χ.		4-0
13. ΦΟΙΒΙΚΑΣ - ΚΕΡΑΥΝΟΣ ΤΡΙΩΝ	ΛΥΓΟΥΡΙΟΥ	Κυριακή 15/02/15	15:30	Κουτσούκας Γ., Μελέτης Α., Νίκα Π.		1-6

Α2 Κατηγορία 2ος Όμιλος (15η αγωνιστική)						
Αγώνας	Γήπεδο	Ημέρα	Ημ/νία	Ώρα	Διατητές	Αποτέλεσμα
14. ΠΛΑΤΑΝΙΤΙ - ΠΟΣΕΙΔΩΝ ΠΟΡΟΥ	ΠΑΝΑΡΤΙΟΥ	Σάββατο 14/02/15	15:00	Τσιπουρίδης Π., Μυλωνόπουλος Ν., Γιώτης Χ.		1-2
15. ΛΕΥΚΑΚΙΑ - Ν. ΑΧΙΛΛΕΑΣ Φ.	ΔΡΕΠΑΝΟΥ	Κυριακή 15/02/15	11:00	Νεκεκούμης Χ., Καραγεώργας Α., Τσιλιγιάννη Α.		1-2
16. ΟΥΣΣΑ ΛΑΜΝΩΝ - Α.Ο. ΣΚΙΝΟΧΩΡΙΟΥ	ΠΡΟΣΥΜΝΗΣ	Κυριακή 15/02/15	11:30	Μανούχος Ε., Σκιαδός Δ., Σπυριδάς Π.		2-6
17. Ο.Φ. ΗΛΙΟΚΑΣΤΡΟΥ - ΑΡΗΣ ΡΟΪΝΟΥ	ΕΡΜΙΟΝΗΣ	Κυριακή 15/02/15	15:00	Αναστασόπουλος Δ., Λέκας Χ., Δαρανάς Γ.		6-1

Β' Κατηγορία 1ος ΟΜΙΛΟΣ (15η αγωνιστική)						
Αγώνας	Γήπεδο	Ημέρα	Ημ/νία	Ώρα	Διατητές	Αποτέλεσμα
18. ΠΑΛΑΜΗΔΗΣ - ΟΛΥΜΠΙΑΚΟΣ ΑΡΓΟΥΣ	ΔΑΚ ΤΙΡΥΝΔΑΣ	Σάββατο 14/02/15	15:00	Ψαθός Α., Αργύρης Γ., Αργυρόπουλος Α.		2-6
19. ΔΟΦΑ ΠΟΥΛ - ΠΑΝΤΟΝΤΟΣ ΛΑΔΑΜΑΝΑΡΑΣ	ΑΓΙΑΣ ΤΡΙΤΑΔΑΣ	Σάββατο 14/02/15	15:00	Πρασός Π., Καπετάνιος Αθ. Π., Νίκα Π.		1-7
20. Α.Ο. Ν.ΚΙΟΥ - ΜΥΚΗΝΑΪΚΟΣ	Ν.ΚΙΟΥ	Κυριακή 15/02/15	11:00	Τασσούλης Γ., Κασιώνας Χ., Παπαγεωργόπουλος Β.		2-0

14η αγωνιστική

21. ΟΛΥΜΠΙΑΚΟΣ ΑΡΓΟΥΣ - Α.Ο. Ν.ΚΙΟΥ	ΛΕΡΝΑΣ	Τετάρτη 18/02/15	15:30	Νώτης Χ., Καπετάνιος Αθ. Π., Καμούρου Ε.		
-------------------------------------	--------	------------------	-------	--	--	--

Β' Κατηγορία - 2ος ΟΜΙΛΟΣ (15η αγωνιστική)						
Αγώνας	Γήπεδο	Ημέρα	Ημ/νία	Ώρα	Διατητές	Αποτέλεσμα
22. ΚΑΦΟΝ - ΗΡΑΚΛΗΣ ΚΑΡΥΑΣ	ΛΥΓΟΥΡΙΟΥ	Κυριακή 15/02/15	11:00	Λέκας Χ., Αναστασόπουλος Δ., Δαρανάς Γ.		4-1
23. ΑΣΤΕΡΑΣ ΜΠΟΡΣΙΑ - ΑΡΓΕΑΣ	ΦΥΛΙΤΩΝ	Κυριακή 15/02/15	15:00	Καραλής Β., Λυκομήτρος Ε., Θανασοπούλος Β.		0-3 α.α.

Πρωτάθλημα ΠΡΟΠΑΙΔΩΝ (γεν. 2002-03) - 1ος ΟΜΙΛΟΣ (1η αγωνιστική)						
Αγώνας	Γήπεδο	Ημέρα	Ημ/νία	Ώρα	Διατητές	Αποτέλεσμα
24. ΕΝΩΣΗ ΛΕΡΝΑΣ - ΠΑΜΜΗΔΕΑΤΙΚΟΣ	ΛΕΡΝΑΣ	Σάββατο 14/02/15	10:00			4-1
25. ΟΛΥΜΠΙΑΚΟΣ ΑΡΓΟΥΣ - ΑΡΙΣΤΕΑΣ	ΑΡΙΣΤΕΑΣ	Κυριακή 15/02/15	09:30			0-6
26. ΠΑΝΑΡΓΕΙΑΚΟΣ - ΠΑΟΚ ΚΟΥΤΣΟΠΟΔΙΟΥ	ΧΑΛΕΠΙΑΣ	Κυριακή 15/02/15	19:00			5-1

Πρωτάθλημα κατ.Παιδών ΕΠΣ Αρκαλίας 2014-15 - 1ος ΟΜΙΛΟΣ (10η αγωνιστική)						
Αγώνας	Γήπεδο	Ημέρα	Ημ/νία	Ώρα	Διατητές	Αποτέλεσμα
27. ΑΡΙΣΤΕΙΩΝΑΣ - ΑΡΙΣΤΕΑΣ		Τρίτη 17/02/15	00:00			

Γ' ΕΘΝΙΚΗ ΓΥΝΑΙΚΩΝ 2014-15 (8η αγωνιστική)						
Αγώνας	Γήπεδο	Ημέρα	Ημ/νία	Ώρα	Διατητές	Αποτέλεσμα
28. ΤΟΒΟΤΗΣ - ΟΛΥΜΠΙΑΚΟΣ ΑΡΓΟΥΣ	ΔΡΕΠΑΝΟΥ	Κυριακή 15/02/15	15:00			1-0
29. ΠΑΟ Αγ.Νικολάου ΧΑΡΙΣΣΙΟΥ - ΑΡΗΣ ΤΡΙΠΟΛΕΩΣ	ΔΑΚ ΣΠΑΡΤΗΣ	Κυριακή 15/02/15	15:00			1-2

Γ' Εθνική ερασιτεχνική (18η αγωνιστική)						
Αγώνας	Γήπεδο	Ημέρα	Ημ/νία	Ώρα	Διατητές	Αποτέλεσμα
30. Α.Ο ΚΥΜΗΣ - ΑΣΤΕΡΑΣ ΜΑΓΟΥΛΑΣ		Κυριακή 15/02/15	00:00			0-3 α.α.
31. ΛΙΟΛΙΚΟΣ - ΜΑΝΔΡΑΪΚΟΣ	ΛΙΟΛΙΚΟΥ	Κυριακή 15/02/15	00:00			1-0
32. ΒΥΣΑΣ ΜΕΓΑΡΩΝ - ΠΑΝΑΡΓΕΙΑΚΟΣ		Κυριακή 15/02/15	15:00			1-1
33. ΔΟΦΑ Ν.ΜΑΝΔΡΑΔΑΣ - ΠΑΝΑΡΚΑΔΙΚΟΣ	ΜΑΝΔΡΑΔΑΣ	Κυριακή 15/02/15	15:00			1-2
34. ΖΑΚΥΝΘΙΑΚΟΣ - ΚΑΛΑΜΑΤΑ	ΖΑΚΥΝΘΟΥ	Κυριακή 15/02/15	15:00			2-2
35. ΕΡΜΗΣ ΚΙΒΕΡΙΟΥ - ΠΑΜΒΟΥΠΡΑΣΙΑΚΟΣ	ΛΕΡΝΑΣ	Κυριακή 15/02/15	15:00			1-0
36. ΠΑΝΕΛΕΥΣΙΝΙΑΚΟΣ - ΑΧΑΪΚΗ		Κυριακή 15/02/15	15:00			4-0

FOOTBALL LEAGUE ΟΠΑΠ (17η αγωνιστική)						
Αγώνας	Γήπεδο	Ημέρα	Ημ/νία	Ώρα	Διατητές	Αποτέλεσμα
37. ΧΑΝΙΑ - ΠΑΝΗΛΕΙΑΚΟΣ		Κυριακή 15/02/15	00:00			3-0 α.α.
38. ΕΝΩΣΗ ΕΡΜΙΟΝΙΔΑΣ - ΠΑΝΑΧΑΪΚΗ	ΚΡΑΝΙΔΙΟΥ	Κυριακή 15/02/15	15:00			0-2
39. ΠΑΝΑΓΙΑΛΕΙΟΣ - ΑΙΣΜΟΣ		Κυριακή 15/02/15	15:00			1-0
40. ΗΡΑΚΛΗΣ ΨΑΧΝΩΝ - ΕΠΙΣΚΟΠΗ		Κυριακή 15/02/15	15:00			1-3
41. ΑΕΚ - ΑΧΑΡΝΑΪΚΟΣ		Κυριακή 15/02/15	18:00			2-0
42. ΑΠΟΛΛΩΝ ΣΜΥΡΝΗΣ - ΚΑΜΙΣΘΕΑ		Δευτέρα 16/02/15	16:00			1-0

Σημείωση: Η τεχνική επιτροπή διατηρεί το δικαίωμα για κάθε αλλαγή που κρίνεται απαραίτητη.

Η ΜΕΣΟΓΕΙΑΚΗ ΠΥΡΑΜΙΔΑ ΓΙΑ ΠΑΙΔΙΑ



Της **Δήμητρας Τούντα, Διαιτολόγος, Διατροφολόγος, www.tountadiet.gr**

Αρχές ισορροπημένης διατροφής

Να προτιμάτε ποικιλία φρέσκων φρούτων και λαχανικών εποχής και να προσπαθείτε να τα εντάσετε σε κάθε γεύμα.

Να καταναλώνετε ελαιόλαδο ως το κύριο λίπος σε όλα τα φαγητά. Να περιορίζετε την κατανάλωση ζωικών λιπών, όπως βούτυρο (το οποίο υπάρχει και στα πλήρη γαλακτοκομικά προϊόντα), λίπος και πέτσα από κρέας και πουλερικά.

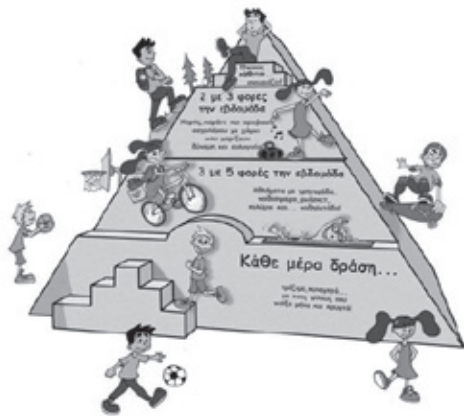

Όταν καταναλώνετε κρέας, να προτιμάτε τα άπαχα μέρη του και προϊόντα κρέατος χαμηλά σε λιπαρά.

Να προτιμάτε προϊόντα που περιέχουν ολικής αλέσεως δημητριακά, όπως ολικής αλέσεως ψωμί, δημητριακά πρωινού, ζυμαρικά και καστανό ρύζι.

Να καταναλώνετε με σύνεση τρόφιμα και ποτά που περιέχουν ζάχαρη, όπως γλυκά, αναψυκτικά και χυμούς.

Να καταναλώνετε ψάρι και όσπρια τουλάχιστον μία φορά την εβδομάδα. Να καταναλώνετε γαλακτοκομικά προϊόντα σε καθημερινή βάση.

Να χρησιμοποιείτε το αλάτι με σύνεση. Εκτός από το αλάτι που βάζουμε στο φαγητό, αλάτι υπάρχει σε σημαντικές ποσότητες σε αρκετά τρόφιμα, όπως στο ψωμί, τα αλλαντικά, τα τυριά, κ.λπ.

Εκτός από την ποιότητα της διατροφής, σημαντικό ρόλο έχει και η ποσό-

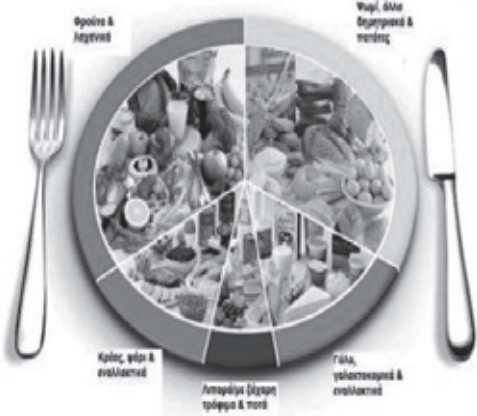

τητα.

* Σύμφωνα με τις συστάσεις της Αμερικανικής Καρδιολογικής Εταιρείας του 2005 (αναπροσαρμοσμένες το 2008 και το 2009), προσαρμοσμένες για την ελληνική πραγματικότητα για τα παιδιά άνω των 2 ετών.

Η κατανάλωση των γευμάτων θα πρέπει να γίνεται:

- στο τραπέζι της κουζίνας ή στην τραπεζαρία, με τα κατάλληλα σερβίτσια (πίατα, μαχαιροπίρουνα)
- σε ήρεμο κλίμα και ευχάριστο περιβάλλον
- χωρίς να κάνουμε κάτι άλλο ταυτόχρονα, και
- σίγουρα μακριά από την τηλεόραση ή τον υπολογιστή.

Πηγή: Βάση δεδομένων για τρόφιμα του Αμερικανικού Υπουργείου Γεωργίας (USDA) για πρότυπες αναφορές



Τούντα Π. Δήμητρα
Διαιτολόγος - Διατροφολόγος

Τηλ.: 27520 27580
Κιν.: 694 6947611
e-mail: tounda_dimi@yahoo.gr

Γενναίου Κολοκοτρώνη 4,
Ναύπλιο - τ.κ. 21100

• Αλαλία



Του **Άγγελου Τράκα, Λογοθεραπευτής, Επιστημονικός Συνεργάτης Κέντρου Έρευνας και Εφαρμογής Σύγχρονων Προγραμμάτων Ειδικών Θεραπειών**

Υπάρχουν περιπτώσεις παιδιών που δεν αντιμετωπίζουν κάποιο αισθητηριακό πρόβλημα ώστε να εμποδίζεται η εισροή μαθησιακών δεδομένων, παρόλα αυτά έχουν φτάσει στην ηλικία των τεσσάρων ετών και ο λόγος τους λάμπει δια της απουσίας του.

- Το παιδί αυτό δείχνει συνήθως αφηρημένο, αμήχανο, διστακτικό και αδέξιο. Επικοινωνεί με χειρονομίες και αν μιλά έστω και λίγο δεν γίνεται κατανοητό από το γύρω περιβάλλον.
- Όταν λοιπόν η ακοή και η ευφυΐα κινούνται σε φυσιολογικά όρια και το παιδί δεν μιλάει τότε έχουμε να κάνουμε με τη σοβαρότερη μορφή καθυστέρησης της ομιλίας και ονομάζεται αλαλία.

Υπάρχει η κινητική αλαλία, η οποία χαρακτηρίζεται από επαρκή κατανόηση της ομιλίας αλλά έντονη δυσκολία στον προφορικό λόγο.

Τα αίτια της αλαλίας είναι πολλά. Μεταξύ των κληρονομικών αιτιών αναφέρεται ο ανεπαρκής ερεθισμός στη φωνητική έκφραση και στην κινητικότητα του περιφερικού συστήματος. Στα επίκτητα αίτια είναι οι τραυματισμοί στον τοκετό και η πρόωρη γέννηση.

Η θεραπεία και η εκπαίδευση για την αποκατάσταση της ομιλίας των άλαλων παιδιών πρέπει να αρχίσει όταν περάσουν την ηλικία των τριών ετών.

Η θεραπεία πρέπει να ξεκινήσει με μίμηση κινητικών ασκήσεων του περιφερικού οργάνου, με μίμηση ήχων από ζώα και αντικείμενα, ασκήσεις γυμναστικής - μασάζ των μυών του προσώπου, της γλώσσας, της μαλακής υπερώας αλλά και ασκήσεις κινητικές ολόκληρου του σώματος.

Τέλος γίνεται εκμάθηση της άρθρωσης αρχικά των φωνηέντων, έπειτα των συμφώνων και αμέσως μετά δισύλλαβων και τρισύλλαβων λέξεων.



ΚΕΝΤΡΟ ΕΡΕΥΝΑΣ & ΕΦΑΡΜΟΓΗΣ ΣΥΓΧΡΟΝΩΝ ΠΡΟΓΡΑΜΜΑΤΩΝ ΕΙΔΙΚΩΝ ΘΕΡΑΠΕΙΩΝ

ΔΑΓΡΕ 13, 212 00 ΑΡΓΟΣ, ΤΗΛ/ΦΑΧ: 2751 0 26336, e-mail: Kapetan3@otenet.gr

<p>ΠΡΟΓΡΑΜΜΑΤΑ ΕΙΔΙΚΩΝ ΘΕΡΑΠΕΙΩΝ</p> <ul style="list-style-type: none"> • ΕΡΓΟΘΕΡΑΠΕΙΑ • ΝΕΥΡΟΛΟΓΙΣΤΟΛΟΓΙΚΗ ΛΟΓΟΘΕΡΑΠΕΙΑ • ΘΕΡΑΠΕΙΑ ΔΥΣΛΕΞΙΑΣ • ΛΟΓΟΘΕΡΑΠΕΙΑ • ΘΕΡΑΠΕΙΑ ΑΦΑΣΙΩΝ • ΕΙΔΙΚΟ ΠΑΙΔΑΓΩΓΙΚΟ • ΕΙΔΙΚΑ ΠΡΟΓΡΑΜΜΑΤΑ ΜΕΣΩ Η/Υ • ΕΦΑΡΜΟΓΕΣ ΑΙΣΘΗΤΗΡΙΟΚΙΝΗΤΙΚΗΣ ΟΛΟΚΛΗΡΩΣΗΣ (SENSORY INTEGRATION) • ΝΕΥΡΟΕΞΕΛΙΚΤΙΚΗ ΑΓΟΓΗ BOBATH • ΨΥΧΟΚΙΝΗΤΙΚΗ ΑΓΟΓΗ • ΠΡΩΤΙΜΗ ΠΑΡΕΜΒΑΣΗ (PORTAGE) • ΨΥΧΟΛΟΓΙΚΗ ΥΠΟΣΤΗΡΙΞΗ 	<p>ΤΑ ΠΡΟΓΡΑΜΜΑΤΑ ΕΙΔΙΚΩΝ ΘΕΡΑΠΕΙΩΝ ΑΠΕΥΘΥΝΟΝΤΑΙ ΣΕ ΑΤΟΜΑ ΜΕ:</p> <ul style="list-style-type: none"> • ΔΥΣΛΕΞΙΑ • ΜΑΘΗΣΙΑΚΕΣ ΔΥΣΚΟΛΙΕΣ • ΑΦΑΣΙΕΣ • ΑΥΤΙΣΜΟ • ΑΝΑΠΤΥΞΙΑΚΕΣ ΔΙΑΤΑΡΑΧΕΣ • ΕΓΚΕΦΑΛΙΚΗ ΠΑΡΑΛΥΣΗ • ΚΙΝΗΤΙΚΑ ΠΡΟΒΛΗΜΑΤΑ • ΝΕΥΡΟΛΟΓΙΚΕΣ ΠΑΘΗΣΕΙΣ • ΔΙΑΤΑΡΑΧΕΣ ΣΥΜΠΕΡΙΦΟΡΑΣ • ΝΟΗΤΙΚΗ ΚΑΘΥΣΤΕΡΗΣΗ • ΥΠΕΡΚΙΝΗΤΙΚΟΤΗΤΑ • ΔΥΣΚΟΛΙΑ ΣΥΓΚΕΝΤΡΩΣΗΣ ΠΡΟΣΟΧΗΣ • ΑΙΣΘΗΤΗΡΙΑΚΕΣ ΔΥΣΛΕΙΤΟΥΡΓΙΕΣ • ΛΟΙΠΑ ΠΡΟΒΛΗΜΑΤΑ ΛΟΓΟΥ
---	---

Δ/ΝΤΗΣ: ΒΑΣΙΛΗΣ Ν. ΚΑΠΕΤΑΝΙΟΣ
ΕΡΓΟΘΕΡΑΠΕΥΤΗΣ - ΕΜΨΥΧΩΤΗΣ
ΠΡΟΓΡΑΜΜΑΤΑ ΕΙΔΙΚΩΝ ΘΕΡΑΠΕΙΩΝ
Msc Neuropsychology

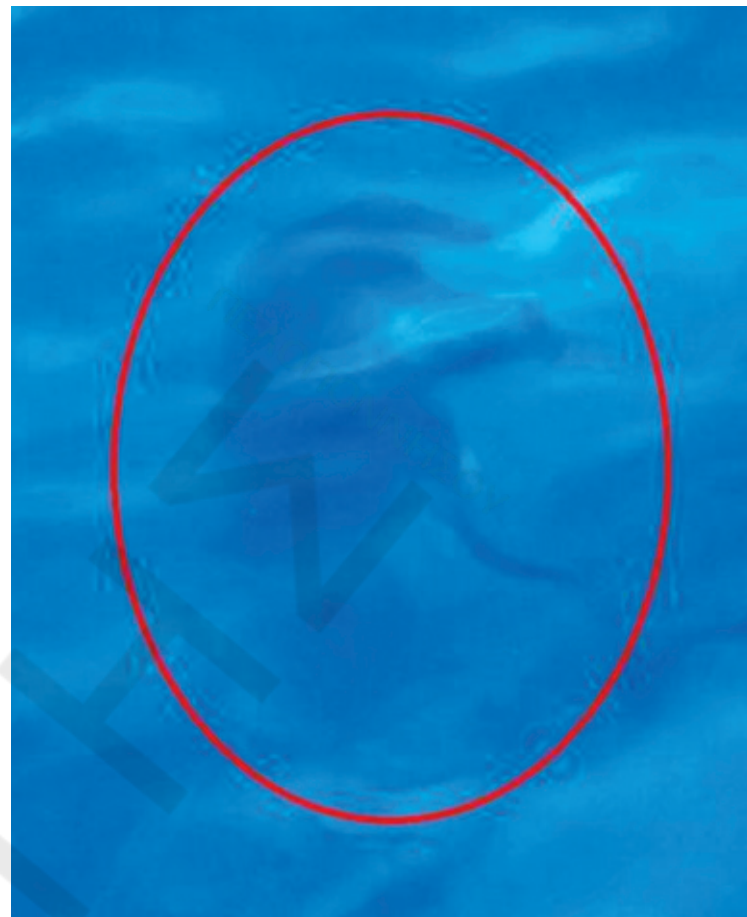

Βρήκαν τον σκύλο νεκρό, πεταμένο στο λιμάνι του Ναυπλίου

Κτηνωδία στο Ναύπλιο

Έναν σκύλο πνιγμένο στο λιμάνι του Ναυπλίου εντόπισε η Ρωξάνη Ρουσσέα το περασμένο Σάββατο κατά τη διάρκεια της εκδρομής που έκανε μαζί με τους φίλους της στην περιοχή. Η γυναίκα σοκαρισμένη τράβηξε φωτογραφίες με το πτώμα του ζώου να επιπλέει μέσα στο νερό, ενώ όπως επισήμανε φαινόταν ότι το σκυλί κάποιος το έριξε στη θάλασσα αφού του έδεσε μια πέτρα στο λαιμό!

Για το έγκλημα ενημέρωσε το Λιμενικό και σύμφωνα με όσα τονίζει χθες το πτώμα του σκύλου ανασύρθηκε από το νερό. Αυτά και πολλά άλλα φρικτά εγκλήματα συμβαίνουν συστηματικά παντού στην Ελλάδα σε τουριστικές και μη περιοχές. Αυτόπτες μάρτυρες μεταξύ άλλων είναι και τουρίστες οι οποίοι φροντίζουν – και πολύ καλά κάνουν – να γνωστοποιήσουν το πώς φερόμαστε στα ζώα.

Ολόκληρη η καταγγελία «Το Σάββατο 14 Φεβρουαρίου, 2015 πήγα στο Ναύπλιο εκδρομή με φίλους. Καθώς κάναμε την βόλτα μας στο λιμάνι αντικρίσαμε ένα αποτρόπαιο θέαμα μέσα στο νερό. Στο βυθό της θάλασσας διακρίναμε ένα νεκρό σκύλο, προφανώς δεμένο σε κάποια πέτρα για τον βέβαιο πνιγμό του. Δεν θέλω

να φανταστώ καν πόσες μέρες βρισκόταν εκεί μέσα άψυχο έπειτα από τον μαρτυρικό του θάνατο. Δεν ΘΕΛΑΜΕ να πιστέψουμε αυτό που αντικρίσαμε. Πήγαμε στο φυλάκιο του Λιμενικού Σώματος Ναυπλίου να το αναφέρουμε και μας είπαν πώς θα πάνε να το κοιτάξουν.

Σήμερα, Δευτέρα, τηλεφώνησα στο Λιμενικό Σώμα Ναυπλίου για να επιβεβαιώσω αν πράγματι έδωσαν βάση στην καταγγελία μας. Με ενημέρωσαν ότι χθες βγάλανε από το λιμάνι το άμοιρο ζώο. Προσπάθησα να μάθω περισσότερες λεπτομέρειες για το συμβάν, αλλά το Λιμενικό με παρότρυνε να επικοινωνήσω με τον Δήμο του Ναυπλίου γιατί η υπόθεση πλέον είναι στα χέρια τους.

Ο βάρβαρος σαδιστής που το έκανε πρέπει να βρεθεί και τιμωρηθεί. Είναι απαράδεκτο να κυκλοφορούν ανάμεσά μας τέτοιου είδους ανθρωποειδή. Δεν μου κάνει καρδιά να τους αποκαλέσω ανθρώπους, γιατί οι άνθρωποι έχουν καρδιά, νιώθουν, αισθάνονται, πονάνε, έχουν ψυχή και ξέρουν πώς ότι άλλο σε αυτόν τον κόσμο κινείται και αναπνέει, είτε δίποδο είτε τετράποδο έχει ψυχή και εξίσου νιώθει, αισθάνεται, πονάνει και πάνω απ' όλα έχει καρ-

διά. Θα πρέπει να έχει υπόψη του ο κόσμος ότι ένας τρελός κυκλοφορεί ανάμεσά τους που βασανίζει αθώες ψυχές. Μπορεί τώρα να ήταν σκυλί, αύριο θα είναι άνθρωπος. Εύχομαι να δικαιωθεί αυτή η ψυχούλα που χάθηκε έτσι απλά».

Δεν υπήρχε πέτρα στο σκοινί Ο «α» σε επικοινωνία που είχε με το Λιμεναρχείο Ναυπλίου πληροφορήθηκε πως δεν υπήρχε πέτρα στο λουρί του σκύλου και πως ο θάνατος πιθανόν να προήλθε από φόλα ή απ' άλλο λόγο και στην συνέχεια να πέταξαν το νεκρό σκυλί στην θάλασσα. Σύμφωνα με τον Λιμενάρχη Ναυπλίου κ.

Σπύρο Μαρίνο, η μία άκρη του σκοινιού ήταν ελεύθερη οπότε θα πρέπει να αποκλειστεί η υπόθεση της πέτρας, η δε άλλη ήταν σχετικά χαλαρή πέριξ του λαιμού του σκύλου, οπότε δεν υπήρξε στραγγαλισμός. Επομένως οι έρευνες στρέφονται προς την κατεύθυνση να φολιάστικε το άτυχο ζώο και μετά να το πέταξαν στο λιμάνι. Συνήθως με τριχιές δένουν οι σιγγάνοι τα ζώα τους, αλλά ούτε κι αυτό το στοιχείο αρκεί για τον εντοπισμό των αιτιών θανάτωσης του ζώου.

Θα πρέπει να σημειωθεί πως το τελευταίο διάστημα τόσο στην περιοχή της Πρόνοιας, όσο και

σε περιοχή της ν. Κίου είχαμε θανάτους ζώων από φόλες.

Σύμφωνα με τον φιλοζωικό σύλλογο Άργους Λαίζα, προκειμένου να αντιμετωπίσετε περιστατικό φόλας προμηθευτείτε και έχετε πάντα κοντά σας στην βόλτα αμπούλες filtalon (εμετικό) και ατροπίνη. Ρωτήστε τον κτηνίατρό σας για δοσολογίες και τρόπο που κάνουμε την ένεση. Επίσης αν κάποιος θέλει να κάνει μια δωρεά στο σύλλογο τα συγκεκριμένα φάρμακα, είναι πάντα απαραίτητα και με χαμηλό κόστος.

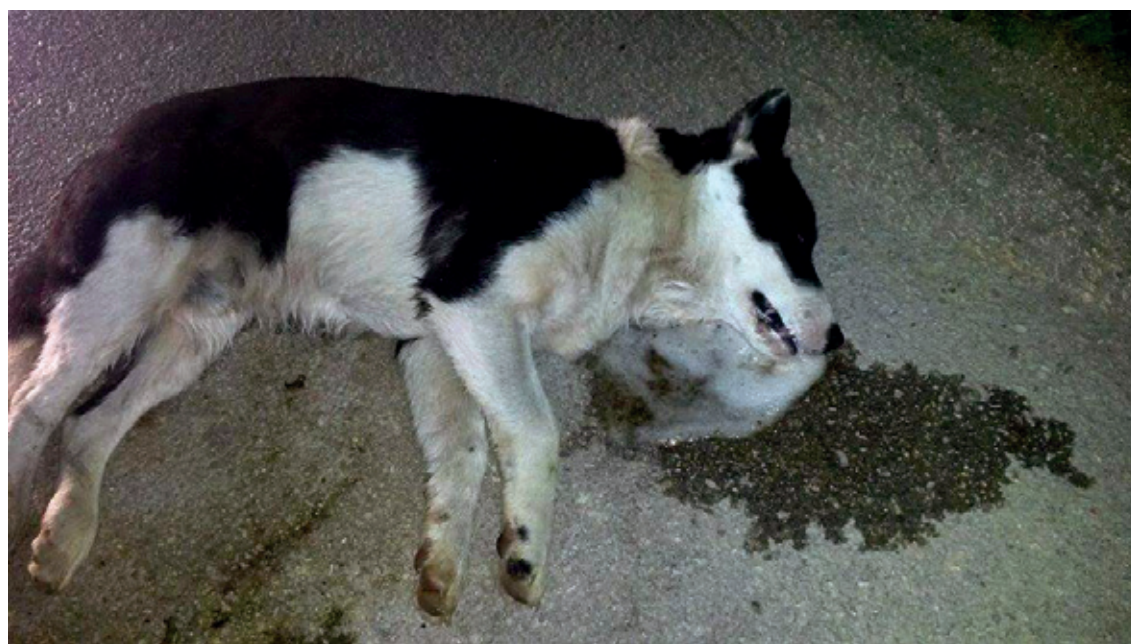

**ΕΛΛΗΝΙΚΗ ΔΗΜΟΚΡΑΤΙΑ
ΑΠΟΚΕΝΤΡΩΜΕΝΗ ΔΙΟΙΚΗΣΗ
ΠΕΛΟΠΟΝΝΗΣΟΥ - ΔΥΤΙΚΗΣ
ΕΛΛΑΔΑΣ & ΙΟΝΙΟΥ
ΓΕΝΙΚΗ ΔΙΕΥΘΥΝΣΗ ΔΑΣΩΝ
& ΑΓΡΟΤΙΚΩΝ ΥΠΟΘΕΣΕΩΝ
Δ/ΝΣΗ ΣΥΝΤΟΝΙΣΜΟΥ ΚΑΙ
ΕΠΙΘΕΩΡΗΣΗΣ ΔΑΣΩΝ
ΔΙΕΥΘΥΝΣΗ ΔΑΣΩΝ ΑΡΓΟΛΙ-
ΔΑΣ**

Ταχ. Δ/ση: Μιχ.Ιατρού 21

Ταχ. Κώδικας: 21100

**Πληροφορίες: Χαρ.Κουτσου-
ρόπουλος**

Τηλέφωνο: 2752028226

Τηλεμοιοτ.(fax): 2752027359

Ηλ.Ταχ.(e-mail): ddarg@4793.

syzefkis.gov.gr

Ναύπλιο, 19 Δεκεμβρίου 2014

Αρ.Πρωτ. 115171/4360

ΠΕΡΙΛΗΨΗ ΠΡΑΞΗΣ

ΧΑΡΑΚΤΗΡΙΣΤΙΚΟΥ

(Αρθρ.14§ 2 εδάφιο τρίτο

ν.998/79)

Ανακοινώνεται ότι σύμφωνα με τις διατάξεις του άρθρ. 14 του Ν. 998/79, εκδόθηκε η υπ' αριθμ. 114878/4354/19-12-2014 πράξη χαρακτηρισμού έκτασης του Δ/ντή Δασών Αργολίδας, μετά από αίτηση που υποβλήθηκε από την εταιρεία ΑΔΜΗΕ Α.Ε., με την οποία χαρακτηρίστηκε έκταση συνολικού εμβαδού 2.559.701,40 τ.μ. που βρίσκεται στα όρια της Τοπικής Κοινότητας Μαλαντρενίου, Καπαρελίου, Λυρκείας, Νεοχωρίου και Στέρνας, Δημοτικής Ενότητας Λυρκείας καθώς και Τοπικής Κοινότητας Μπόρσας, Δημοτικής Ενότητας Μυκηναίων του Δήμου Άργους - Μυκηνών, που απεικονίζεται στο από Νοεμβρίου 2014 τοπογραφικό διάγραμμα που συντάχθηκε από την εταιρεία ΑΔΜΗΕ ΑΕ, κλίμακας 1:5.000, όπως συμπληρώθηκε από εμάς, ως εξής:

1. ως έκταση που δεν είναι ΔΑ-ΣΟΣ ή ΔΑΣΙΚΗ ΕΚΤΑΣΗ, εμπύπτουσα στις διατάξεις του άρθρου 3 παρ. βα του Ν.998/79, μη διεπόμενη καθ' οιονδήποτε τρόπο απ' τις διατάξεις της δασικής νομοθεσίας την έκταση που περιγράφεται από τα τμήματα: ΑΑ01 με στοιχεία περιμέτρου (42, 43, 44, 45, 46, 47, 36, 41, 40, 39, 38, 37, 12, 11, 10, 9, 8, 7, 6, 5, 4, 48, 49, 50, 42) εμβαδού 109.773,66 τ.μ., ΑΑ02 με στοιχεία περιμέτρου (77, 78, 79, 80, 2, 1, 35, 81, 41, 77) εμβαδού 9.193,48 τ.μ., ΑΑ03 με στοιχεία περιμέτρου (88, 92, 91, 90, 89, 93, 94, 95, 96, 97, 98, 99, 88) εμβαδού 15.619,61 τ.μ., ΑΑ04 με στοιχεία περιμέτρου (123, 124, 110, 109, 122, 121, 120, 119, 118, 117, 116, 115, 114, 113, 125, 123) εμβαδού 2.681,11 τ.μ., ΑΑ05 με στοιχεία περιμέτρου (207, 230, 231, 211, 210, 209, 208, 207) εμβαδού 4.752,50 τ.μ., ΑΑ06 με στοιχεία περιμέτρου (239, 251, 250, 249, 248, 247, 246, 245, 244, 243, 242, 241, 240, 235, 234, 252, 253, 254, 255, 256, 239) εμβαδού 12.601,78τ.μ., ΑΑ07 με στοιχεία περιμέτρου (264, 265, 263, 262, 261, 260, 259, 266, 267, 268, 269, 270, 271, 272, 273, 274, 275, 276, 264) εμβαδού 4.978,10 τ.μ., ΑΑ08 με στοιχεία περιμέτρου (286, 285, 284, 283, 282, 281, 280, 279, 278, 277, 287, 288, 289, 290, 291, 292, 293, 294, 295, 296, 286) εμβαδού 9.659,73 τ.μ., ΑΑ09 με στοιχεία περιμέτρου (304, 305, 297, 303, 302, 301,

300, 299, 298, 306, 307, 308, 309, 310, 311, 312, 313, 314, 315, 316, 317, 304) εμβαδού 12.701,84τ.μ., ΑΑ10 με στοιχεία περιμέτρου (356, 357, 358, 359, 360, 337, 336, 350, 349, 348, 361, 362, 363, 356) εμβαδού 6.696,25 τ.μ., ΑΑ11 με στοιχεία περιμέτρου (373, 374, 375, 376, 377, 378, 379, 380, 381, 382, 368, 367, 372, 371, 383, 373) εμβαδού 18.499,05 τ.μ., ΑΑ12 με στοιχεία περιμέτρου (400, 399, 405, 404, 403, 402, 401, 400) εμβαδού 3.767,63 τ.μ., ΑΑ13 με στοιχεία περιμέτρου (387, 386, 385, 384, 411, 412, 387) εμβαδού 1.947,56 τ.μ., ΑΑ14 με στοιχεία περιμέτρου (413, 414, 415, 416, 417, 418, 419, 420, 421, 422, 396, 395, 394, 393, 392, 391, 390, 389, 388, 423, 424, 425, 426, 427, 413) εμβαδού 33.866,95τ.μ., ΑΑ15 με στοιχεία περιμέτρου (429, 434, 433, 432, 431, 430, 429,) εμβαδού 1.313,14 τ.μ., ΑΑ16 με στοιχεία περιμέτρου (461, 462, 428, 453, 452, 451, 450, 449, 448, 447, 446, 445, 444, 443, 442, 441, 440, 439, 463, 460, 459, 458, 457, 456, 455, 454, 464, 465, 466, 467, 468, 469, 470, 471, 472, 473, 474, 475, 476, 461) εμβαδού 39.511,67 τ.μ., ΑΑ17 με στοιχεία περιμέτρου (485, 484, 483, 482, 481, 480, 479, 478, 477, 486, 487, 488, 489, 490, 485) εμβαδού 18.089,83 τ.μ., ΑΑ18 με στοιχεία περιμέτρου (498, 491, 497, 496, 495, 494, 493, 492, 499, 500, 501, 502, 503, 504, 505, 506, 498) εμβαδού 9.147,06 τ.μ., ΑΑ19 με στοιχεία περιμέτρου (513, 511, 510, 509, 508, 507, 512, 514, 515, 516, 517, 518, 519, 520, 521, 513) εμβαδού 77.175,87 τ.μ., ΑΑ20 με στοιχεία περιμέτρου (530, 531, 532, 533, 534, 535, 536, 537, 522, 529, 528, 527, 526, 525, 524, 523, 538, 539, 540, 541, 542, 543, 544, 545, 546, 547, 548, 549, 550, 530) εμβαδού 137.296,15 τ.μ., ΑΑ21 με στοιχεία περιμέτρου (560, 561, 558, 557, 556, 555, 554, 553, 552, 551, 562, 563, 564, 565, 566, 567, 568, 569, 560) εμβαδού 51.274,56 τ.μ., ΑΑ22 με στοιχεία περιμέτρου (571, 566, 570, 572, 574, 571) εμβαδού 1.454,03 τ.μ., ΑΑ23 με στοιχεία περιμέτρου (569, 584, 583, 560, 569) εμβαδού 160,86 τ.μ., ΑΑ24 με στοιχεία περιμέτρου (583, 586, 585, 568, 567, 582, 581, 580, 579, 578, 577, 576, 575, 570, 587, 588, 589, 590, 591, 592, 593, 594, 595, 596, 597, 598, 599, 600, 601, 602, 603, 604, 605, 606, 607, 608, 609, 610, 611, 612, 613, 614, 615, 583) εμβαδού 9.878,25 τ.μ., ΑΑ25 με στοιχεία περιμέτρου (629, 639, 638, 637, 644, 645, 646, 647, 648, 649, 650, 651, 652, 653, 654, 655, 656, 629) εμβαδού 77.175,66 τ.μ., ΑΑ26 με στοιχεία περιμέτρου (672, 667, 666, 665, 664, 663, 662, 661, 673, 672) εμβαδού 5.240,65 τ.μ., ΑΑ27 με στοιχεία περιμέτρου (679, 680, 681, 670, 669, 677, 676, 675, 674, 679) εμβαδού 676,89 τ.μ., ΑΑ28 με στοιχεία περιμέτρου (691, 696, 695, 694, 693, 692, 697, 698, 699, 700, 701, 702, 703, 704, 691) εμβαδού 45.114,81 τ.μ., ΑΑ29 με στοιχεία περιμέτρου (715, 716, 717, 713, 712, 711, 714, 718, 715) εμβαδού 14.132,65 τ.μ., ΑΑ30 με στοιχεία περιμέτρου (725, 722, 721, 720, 719, 724, 723, 726, 727, 728, 729, 730, 731, 725) εμβαδού 7.723,89

τ.μ., ΑΑ31 με στοιχεία περιμέτρου (796, 797, 798, 799, 800, 801, 802, 803, 804, 805, 806, 807, 808, 809, 810, 811, 812, 813, 814, 796) εμβαδού 3.201,61 τ.μ., ΑΑ32 με στοιχεία περιμέτρου (851, 850, 849, 848, 847, 765, 764, 763, 762, 761, 760, 759, 758, 736, 735, 734, 740, 739, 741, 888, 852, 851) εμβαδού 5.554,37 τ.μ., ΑΑ33 με στοιχεία περιμέτρου (844, 843, 842, 841, 889, 890, 845, 844) εμβαδού 2.758,44 τ.μ., ΑΑ34 με στοιχεία περιμέτρου (837, 836, 835, 834, 891, 840, 839, 838, 837) εμβαδού 2.696,24 τ.μ., ΑΑ35 με στοιχεία περιμέτρου (868, 867, 902, 926, 927, 928, 929, 930, 931, 932, 933, 934, 935, 897, 896, 895, 829, 887, 886, 885, 884, 883, 882, 881, 880, 879, 878, 877, 876, 875, 874, 873, 872, 871, 870, 869, 868) εμβαδού 19.203,18 τ.μ., ΑΑ36 με στοιχεία περιμέτρου (981, 980, 979, 991, 986, 985, 984, 983, 982, 981) εμβαδού 4.446,16 τ.μ., ΑΑ37 με στοιχεία περιμέτρου (992, 991, 978, 977, 976, 975, 974, 973, 993, 994, 995, 996, 992) εμβαδού 1.300,84 τ.μ., ΑΑ38 με στοιχεία περιμέτρου (997, 998, 999, 1000, 1001, 1002, 1003, 1004, 1005, 1006, 997) εμβαδού 1.564,78 τ.μ., ΑΑ38Α με στοιχεία περιμέτρου (Α, 953, 990, 989, 988, 987, Β, Γ, Δ) εμβαδού 3.685,56 τ.μ., ΑΑ39 με στοιχεία περιμέτρου (1035, 1027, 1026, 1025, 1036, 1035) εμβαδού 4.952,16 τ.μ., ΑΑ40 με στοιχεία περιμέτρου (1039, 1040, 1037, 1038, 1041, 1039) εμβαδού 2.126,36 τ.μ., ΑΑ41 με στοιχεία περιμέτρου (1059, 1060, 1061, 1062, 1063, 1064, 1065, 1058, 1057, 1056, 1055, 1054, 1066, 1059) εμβαδού 15.508,06 τ.μ., ΑΑ42 με στοιχεία περιμέτρου (1074, 1075, 1072, 1071, 1070, 1069, 1068, 1067, 1073, 1076, 1077, 1078, 1079, 1080, 1081, 1082, 1083, 1084, 1085, 1086, 1087, 1088, 1074) εμβαδού 29.783,73 τ.μ., ΑΑ43 με στοιχεία περιμέτρου (1090, 1092, 1091, 1093, 1094, 1095, 1096, 1097, 1098, 1099, 1100, 1090) εμβαδού 27.977,67 τ.μ., ΑΑ44 με στοιχεία περιμέτρου (1111, 1112, 1113, 1114, 1115, 1109, 1108, 1107, 1106, 1105, 1104, 1103, 1116, 1117, 1118, 1119, 1120, 1121, 1122, 1123, 1102, 1101, 1110, 1124, 1111) εμβαδού 6.455,95 τ.μ., ΑΑ45 με στοιχεία περιμέτρου (1145, 1143, 1142, 1141, 1140, 1144, 1146, 1147, 1145) εμβαδού 7.476,88 τ.μ., ΑΑ46 με στοιχεία περιμέτρου (1157, 1158, 1159, 1160, 1161, 1152, 1151, 1150, 1149, 1157) εμβαδού 3.374,95 τ.μ., ΑΑ47 με στοιχεία περιμέτρου (1170, 1169, 1168, 1167, 1166, 1165, 1164, 1163, 1162, 1156, 1155, 1171, 1170) εμβαδού 1.865,54 τ.μ., ΑΑ48 με στοιχεία περιμέτρου (1187, 1188, 1189, 1190, 1186, 1180, 1179, 1178, 1177, 1176, 1185, 1191, 1192, 1193, 1194, 1195, 1196, 1197, 1198, 1199, 1200, 1201, 1202, 1203, 1204, 1205, 1206, 1207, 1208, 1209, 1210, 1211, 1212, 1213, 1214, 1215, 1216, 1217, 1218, 1219, 1220, 1221, 1222, 1223, 1224, 1225, 1226, 1227, 1228, 1229, 1230, 1231, 1232, 1233, 1234, 1235, 1236, 1237, 1238, 1239, 1240, 1241, 1187) εμβαδού 42.916,71

τ.μ., ΑΑ49 με στοιχεία περιμέτρου (1256, 1257, 1258, 1256) εμβαδού 86,86 τ.μ., ΑΑ50 με στοιχεία περιμέτρου (1270, 1282, 1281, 1287, 1288, 1289, 1290, 1291, 1292, 1293, 1284, 1283, 1285, 1286, 1270) εμβαδού 2.423,71 τ.μ., ΑΑ51 με στοιχεία περιμέτρου (1298, 1299, 1300, 1301, 1302, 1303, 1304, 1295, 1294, 1305, 1306, 1307, 1308, 1297, 1309, 1280, 1279, 1278, 1277, 1276, 1310, 1311, 1298) εμβαδού 21.521,54 τ.μ., ΑΑ52 με στοιχεία περιμέτρου (1315, 1314, 1313, 1315) εμβαδού 149,21 τ.μ., ΑΑ53 με στοιχεία περιμέτρου (1321, 1322, 1318, 1317, 1316, 1311, 1323, 1324, 1321) εμβαδού 3.216,67 τ.μ., ΑΑ54 με στοιχεία περιμέτρου (1330, 1353, 1354, 1329, 1328, 1327, 1326, 1336, 1335, 1334, 1333, 1332, 1331, 1330) εμβαδού 3.199,43 τ.μ., ΑΑ55 με στοιχεία περιμέτρου (1355, 1356, 1357, 1358, 1359, 1360, 1352, 1351, 1350, 1349, 1348, 1347, 1361, 1362, 1363, 1364, 1365, 1366, 1367, 1355) εμβαδού 17.949,50 τ.μ., ΑΑ56 με στοιχεία περιμέτρου (1395, 1393, 1392, 1391, 1390, 1389, 1394, 1396, 1397, 1398, 1399, 1400, 1401, 1402, 1395) εμβαδού 22.469,03 τ.μ., ΑΑ57 με στοιχεία περιμέτρου (1409, 1408, 1407, 1406, 1405, 1404, 1403, 1410, 1411, 1412, 1413, 1414, 1415, 1416, 1417, 1418, 1419, 1420, 1421, 1409) εμβαδού 20.336,63 τ.μ., ΑΑ58 με στοιχεία περιμέτρου (1429, 1430, 1427, 1426, 1425, 1424, 1423, 1422, 1428, 1431, 1429) εμβαδού 1.425,38 τ.μ., ΑΑ59 με στοιχεία περιμέτρου (1457, 1459, 1458, 1457) εμβαδού 202,51 τ.μ., ΑΑ60 με στοιχεία περιμέτρου (1496, 1497, 1473, 1472, 1489, 1488, 1487, 1491, 1490, 1495, 1494, 1493, 1492, 1478, 1477, 1476, 1498, 1496) εμβαδού 24.014,67 τ.μ., ΑΑ61 με στοιχεία περιμέτρου (1502, 1509, 1510, 1502) εμβαδού 464,04 τ.μ., ΑΑ62 με στοιχεία περιμέτρου (1528, 1499, 1508, 1518, 1531, 1530, 1529, 1528) εμβαδού 2.833,04 τ.μ., ΑΑ63 με στοιχεία περιμέτρου (1533, 1561, 1541, 1542, 1566, 1543, 1565, 1564, 1563, 1562, 1533) εμβαδού 1.749,90 τ.μ., ΑΑ64 με στοιχεία περιμέτρου (1572, 1573, 1574, 1575, 1576, 1577, 1578, 1579, 1580, 1581, 1582, 1545, 1583, 1584, 1585, 1550, 1551, 1571, 1570, 1569, 1568, 1567, 1586, 1587, 1588, 1589, 1590, 1591, 1572) εμβαδού 5.917,87 τ.μ., ΑΑ65 με στοιχεία περιμέτρου (1604, 1603, 1602, 1605, 1604) εμβαδού 197,63 τ.μ., ΑΑ66 με στοιχεία περιμέτρου (1607, 1608, 1609, 1610, 1595, 1594, 1593, 1592, 1606, 1611, 1607) εμβαδού 1.011,56 τ.μ., ΑΑ67 με στοιχεία περιμέτρου (1623, 1624, 1612, 1618, 1617, 1616, 1615, 1625, 1626, 1623) εμβαδού 2.595,76 τ.μ., ΑΑ68 με στοιχεία περιμέτρου (1680, 1707, 1700, 1699, 1698, 1697, 1696, 1695, 1694, 1693, 1692, 1691, 1690, 1689, 1688, 1687, 1686, 1685, 1684, 1683, 1682, 1681, 1680) εμβαδού 14.601,55 τ.μ., ως αυτά περιγράφονται στον πίνακα συντεταγμένων - εμβαδά του προαναφερόμενου τοπογραφικού

διαγράμματος, συνολικού εμβαδού 1.075.320,89 τ.μ. και τα οποία βρίσκονται στη περιφέρεια της Τοπικής Κοινότητας Μαλαντρενίου, Καπαρελίου, Λυρκείας, Νεοχωρίου και Στέρνας, Δημοτικής Ενότητας Λυρκείας καθώς και Τοπικής Κοινότητας Μπόρσας, Δημοτικής Ενότητας Μυκηναίων του Δήμου Άργους - Μυκηνών. 2.ως Δασική έκταση (Δασικό οικοσύστημα υπαγόμενο στις διατάξεις της δασικής νομοθεσίας) κατά την έννοια του άρθρ. 3 § 2 του ν.998/79 όπως ισχύει και η οποία εντάσσεται από άποψη ωφελιμότητας και θέσης στις κατηγορίες της παρ. 1 εδαφ. ε και της παρ. 2 εδάφιο γ του άρθρ. 4 του Ν.998/79 την έκταση που περιγράφεται από τα τμήματα: ΑΔ01 με στοιχεία περιμέτρου (1, 2, 3, 4, 5, 6, 7, 8, 9, 10, 11, 12, 13, 14, 15, 16, 17, 18, 19, 20, 21, 22, 23, 24, 25, 26, 27, 28, 29, 30, 31, 32, 33, 34, 35, 1) εμβαδού 272.027,71 τ.μ., ΑΔ02 με στοιχεία περιμέτρου (77, 82, 80, 79, 78, 77) εμβαδού 2.076,75 τ.μ., ΑΔ03 με στοιχεία περιμέτρου (109, 110, 111, 108, 101, 100, 112, 113, 114, 115, 116, 117, 118, 119, 120, 121, 122, 109) εμβαδού 5.135,78 τ.μ., ΑΔ04 με στοιχεία περιμέτρου (140, 139, 151, 152, 153, 154, 155, 156, 157, 158, 159, 160, 147, 146, 145, 144, 143, 142, 141, 140) εμβαδού 14.609,20 τ.μ., ΑΔ05 με στοιχεία περιμέτρου (173, 172, 171, 170, 169, 168, 167, 166, 165, 164, 163, 162, 161, 173) εμβαδού 4.401,80 τ.μ., ΑΔ06 με στοιχεία περιμέτρου (174, 175, 176, 177, 138, 137, 136, 150, 178, 174) εμβαδού 10.307,34 τ.μ., ΑΔ07 με στοιχεία περιμέτρου (186, 187, 188, 189, 184, 183, 182, 181, 180, 179, 185, 190, 186) εμβαδού 2.307,25 τ.μ., ΑΔ08 με στοιχεία περιμέτρου (227, 226, 225, 224, 223, 222, 228, 227) εμβαδού 3.474,81 τ.μ., ΑΔ09 με στοιχεία περιμέτρου (229, 202, 201, 200, 199, 198, 197, 229) εμβαδού 2.918,37 τ.μ., ΑΔ10 με στοιχεία περιμέτρου (215, 214, 213, 212, 220, 219, 218, 217, 216, 215) εμβαδού 2.840,03 τ.μ., ΑΔ11 με στοιχεία περιμέτρου (232, 233, 234, 235, 236, 237, 238, 231, 230, 207, 206, 205, 204, 203, 232) εμβαδού 75.175,76 τ.μ., ΑΔ12 με στοιχεία περιμέτρου (239, 236, 235, 240, 241, 242, 243, 244, 245, 246, 247, 248, 249, 250, 251, 239) εμβαδού 2.218,11 τ.μ., ΑΔ13 με στοιχεία περιμέτρου (257, 258, 259, 260, 261, 262, 263, 256, 255, 254, 253, 252, 257) εμβαδού 9.472,06 τ.μ., ΑΔ14 με στοιχεία περιμέτρου (321, 317, 316, 315, 314, 313, 312, 320, 319, 318, 322, 323, 324, 325, 321) εμβαδού 3.688,57 τ.μ., ΑΔ15 με στοιχεία περιμέτρου (326, 327, 328, 321, 325, 324, 323, 322, 318, 329, 326) εμβαδού 770,50 τ.μ., ΑΔ16 με στοιχεία περιμέτρου (336, 337, 338, 339, 340, 341, 334, 333, 332, 331, 330, 349, 350, 336) εμβαδού 90.152,87 τ.μ., ΑΔ17 με στοιχεία περιμέτρου (351, 352, 353, 354, 355, 351) εμβαδού 660,01 τ.μ., ΑΔ18 με στοιχεία περιμέτρου (364, 365, 366, 360, 359, 358, 357, 356, 364) εμβαδού 2.504,60 τ.μ., ΑΔ19 με στοιχεία περιμέτρου (367, 368, 365, 364, 356,

357, 362, 369, 370, 371, 372,367) εμβαδού 11.608,18 τ.μ., ΑΔ20 με στοιχεία περιμέτρου (378, 377, 382, 381, 380, 379, 378) εμβαδού 2.730,87 τ.μ., ΑΔ21 με στοιχεία περιμέτρου (384, 385, 386, 387, 388, 389, 390, 391, 392, 393, 394, 395, 396, 397, 398, 399, 400, 401, 402, 403, 404, 405, 376, 375, 374, 373, 383, 406, 407, 408, 409, 410, 411, 384) εμβαδού 147.206,88 τ.μ., ΑΔ22 με στοιχεία περιμέτρου (428, 429, 430, 431, 432, 433, 434, 435, 419, 418, 417, 416, 415, 414, 413, 427, 426, 436, 437, 438, 439, 440, 441, 442, 443, 444, 445, 446, 447, 448, 449, 450, 451, 452, 453, 428) εμβαδού 17.238,17 τ.μ., ΑΔ23 με στοιχεία περιμέτρου (454, 455, 456, 457, 458, 459, 460, 454) εμβαδού 731,52 τ.μ., ΑΔ24 με στοιχεία περιμέτρου (608, 607, 606, 605, 604, 603, 602, 601, 600, 615, 614, 613, 612, 611, 610, 609, 608) εμβαδού 746,15 τ.μ., ΑΔ25 με στοιχεία περιμέτρου (616, 591, 590, 589, 588, 587, 617, 616) εμβαδού 1.502,41 τ.μ., ΑΔ26 με στοιχεία περιμέτρου (620, 621, 622, 623, 624, 625, 626, 627, 598, 597, 596, 595, 619, 618, 628, 620) εμβαδού 5.012,04 τ.μ., ΑΔ27 με στοιχεία περιμέτρου (635, 634, 633, 632, 636, 635) εμβαδού 906,20 τ.μ., ΑΔ28 με στοιχεία περιμέτρου (640, 641, 642, 643, 640) εμβαδού 331,95 τ.μ., ΑΔ29 με στοιχεία περιμέτρου (645, 644, 646, 645) εμβαδού 144,83 τ.μ., ΑΔ30 με στοιχεία περιμέτρου (648, 647, 646, 649, 648) εμβαδού 360,78 τ.μ., ΑΔ31 με στοιχεία περιμέτρου (705, 706, 707, 708, 709, 702, 701, 700, 6

εμβαδού 636,79 τ.μ., ΔΔ39 με στοιχεία περιμέτρου (1042, 1040, 1039, 1041, 1043, 1042) εμβαδού 1.887,70 τ.μ., ΔΔ40 με στοιχεία περιμέτρου (1067, 1068, 1069, 1070, 1071, 1072, 1064, 1063, 1062, 1061, 1060, 1059, 1066, 1073, 1067) εμβαδού 1.456,14 τ.μ., ΔΔ41 με στοιχεία περιμέτρου (1084, 1083, 1082, 1081, 1080, 1079, 1078, 1077, 1089, 1085, 1084) εμβαδού 1.887,19 τ.μ., ΔΔ42 με στοιχεία περιμέτρου (1101,1102, 1103, 1104, 1105, 1106, 1107, 1108, 1109, 1100, 1099, 1098, 1097, 1096, 1095, 1094, 1093, 1110, 1101) εμβαδού 8.098,31 τ.μ., ΔΔ43 με στοιχεία περιμέτρου (1120, 1119, 1118, 1117, 1116, 1103, 1102, 1123, 1122, 1121, 1120) εμβαδού 847,79 τ.μ., ΔΔ44 με στοιχεία περιμέτρου (1131, 1125, 1127, 1128, 1129, 1130, 1114, 1113, 1112, 1131) εμβαδού 1.512,80 τ.μ., ΔΔ45 με στοιχεία περιμέτρου (1140, 1141, 1142, 1143, 1130, 1129, 1128, 1127, 1126, 1144, 1140) εμβαδού 8.038,07 τ.μ., ΔΔ46 με στοιχεία περιμέτρου (1148, 1149, 1150, 1151, 1152, 1153, 1145, 1147, 1154, 1155, 1156, 1148) εμβαδού 9.450,87 τ.μ., ΔΔ47 με στοιχεία περιμέτρου (1176, 1177, 1178, 1179, 1180, 1181, 1182, 1183, 1175, 1174, 1173, 1172, 1171, 1184, 1185, 1176) εμβαδού 3.328,15 τ.μ., ΔΔ48 με στοιχεία περιμέτρου (1242, 1243, 1244, 1245, 1233, 1232, 1231, 1230, 1229, 1228, 1227, 1226, 1225, 1224, 1223, 1246, 1242) εμβαδού 6.970,00 τ.μ., ΔΔ49 με στοιχεία περιμέτρου (1251, 1252, 1241, 1253, 1245, 1250, 1249, 1254, 1251) εμβαδού 2.403,77 τ.μ., ΔΔ50 με στοιχεία περιμέτρου (1294, 1295, 1293, 1292, 1291, 1290, 1289, 1288, 1287, 1296, 1297, 1294) εμβαδού 2.710,30 τ.μ., ΔΔ51 με στοιχεία περιμέτρου (1343, 1346, 1345, 1344, 1347, 1348, 1349, 1350, 1351, 1352, 1353, 1330, 1342, 1341, 1343) εμβαδού 834,26 τ.μ., ΔΔ52 με στοιχεία περιμέτρου (1379, 1380, 1381, 1377, 1376, 1375, 1374, 1378, 1382, 1383, 1384, 1385, 1386, 1387, 1388, 1379) εμβαδού 5.904,04 τ.μ., ΔΔ53	με στοιχεία περιμέτρου (1416, 1421, 1420, 1419, 1418, 1417, 1416) εμβαδού 976,37 τ.μ., ΔΔ54 με στοιχεία περιμέτρου (1422, 1423, 1424, 1425, 1426, 1427, 1414, 1413, 1412, 1411, 1410, 1428, 1422) εμβαδού 8.885,87 τ.μ., ΔΔ55 με στοιχεία περιμέτρου (1436, 1437, 1434, 1433, 1432, 1435, 1438, 1439, 1440, 1441, 1442, 1443 1436) εμβαδού 11.042,86 τ.μ., ΔΔ56 με στοιχεία περιμέτρου (1451, 1450, 1449, 1448, 1457, 1458, 1459, 1437, 1436, 1443, 1455, 1442, 1454, 1453, 1452, 1451) εμβαδού 3.358,00 τ.μ., ΔΔ57 με στοιχεία περιμέτρου (1460, 1461, 1462, 1463, 1464, 1465, 1466, 1467, 1468, 1469, 1470, 1447, 1446, 1445, 1444, 1456, 1471, 1460) εμβαδού 3.434,08 τ.μ., ΔΔ58 με στοιχεία περιμέτρου (1490, 1491, 1487, 1486, 1485, 1484, 1483, 1482, 1481, 1480, 1479, 1478, 1492, 1493, 1494, 1495, 1490) εμβαδού 1.520,28 τ.μ., ΔΔ59 με στοιχεία περιμέτρου (1519, 1520, 1518, 1516, 1515, 1514, 1517, 1521, 1522, 1519) εμβαδού 1.330,41 τ.μ., ΔΔ60 με στοιχεία περιμέτρου (1533, 1534, 1535, 1536, 1537, 1538, 1539, 1540, 1541, 1542, 1543, 1544, 1545, 1546, 1547, 1548, 1549, 1550, 1551, 1552, 1553, 1554, 1555, 1556, 1557, 1526, 1527, 1523, 1524, 1525, 1532, 1528, 1558, 1559, 1560, 1533) εμβαδού 6.556,32 τ.μ., ΔΔ61 με στοιχεία περιμέτρου (1589, 1588, 1587, 1586, 1590, 1589) εμβαδού 255,13 τ.μ., ΔΔ62 με στοιχεία περιμέτρου (1619, 1601, 1600, 1599, 1598, 1597, 1596, 1595, 1612, 1620, 1621, 1622, 1619) εμβαδού 341,59 τ.μ., ΔΔ63 με στοιχεία περιμέτρου (1646, 1645, 1644, 1656, 1657, 1647, 1646) εμβαδού 558,54 τ.μ., ΔΔ64 με στοιχεία περιμέτρου (1641, 1640, 1639, 1638, 1641) εμβαδού 189,39 τ.μ., ΔΔ65 με στοιχεία περιμέτρου (1658, 1659, 1634, 1633, 1632, 1631, 1658) εμβαδού 7.801,26 τ.μ., ΔΔ66 με στοιχεία περιμέτρου (1652, 1651, 1650, 1653, 1652) εμβαδού 847,78 τ.μ., ΔΔ67 με στοιχεία περιμέτρου (1660, 1661, 1662, 1663, 1664, 1665, 1666, 1629, 1628, 1627, 1655,	1667, 1668, 1669, 1670, 1671, 1672, 1673, 1674, 1675, 1676, 1677, 1678, 1679, 1680, 1681, 1682, 1683, 1684, 1685, 1686, 1687, 1688, 1689, 1690, 1691, 1692, 1693, 1694, 1695, 1696, 1697, 1698, 1699, 1700, 1701, 1702, 1703, 1704, 1705, 1706, 1660) εμβαδού 256.754,39 τ.μ., ως αυτά περιγράφονται στον πίνακα συντεταγμένων - εμβαδά του προαναφερόμενου τοπογραφικού διαγράμματος, συνολικού εμβαδού 1.224.223,43 τ.μ., και τα οποία βρίσκονται στη περιφέρεια της Τοπικής Κοινότητας Μαλαντρενίου, Καπαρελλίου, Λυρκείας, Νεοχωρίου και Στέρνας, Δημοτικής Ενότητας Λυρκείας καθώς και Τοπικής Κοινότητας Μπόρσας, Δημοτικής Ενότητας Μυκηναίων του Δήμου Άργους - Μυκηνών 3.ως Δασική έκταση (Δασικό οικοσύστημα υπαγόμενο στις διατάξεις της δασικής νομοθεσίας) κατά την έννοια του άρθ. 3 § 2 του ν.998/79 όπως ισχύει και η οποία εντάσσεται από άποψη ωφελιμότητας και θέσης στις κατηγορίες της παρ. 1 εδαφ. ε και της παρ. 2 εδάφιο γ του άρθρ. 4 του Ν.998/79 την έκταση που περιγράφεται από τα τμήματα: ΑΔ01 με στοιχεία περιμέτρου (36, 31, 30, 29, 28, 27, 26, 25, 24, 23, 22, 21, 20, 19, 18, 17, 16, 15, 14, 13, 12, 37, 38, 39, 40, 41, 36) εμβαδού 64.436,87 τ.μ., ΑΔ02 με στοιχεία περιμέτρου (57, 56, 55, 54, 53, 52, 51, 58, 57) εμβαδού 7.552,87 τ.μ., ΑΔ03 με στοιχεία περιμέτρου (59, 60, 61, 62, 63, 64, 65, 66, 67, 68, 69, 70, 71, 72, 73, 74, 75, 76, 59) εμβαδού 1.301,98 τ.μ., ΑΔ04 με στοιχεία περιμέτρου (77, 41, 81, 83, 84, 85, 82, 77) εμβαδού 7.956,19 τ.μ., ΑΔ05 με στοιχεία περιμέτρου (88, 87, 86, 89, 90, 91, 92, 88) εμβαδού 1.831,32 τ.μ., ΑΔ06 με στοιχεία περιμέτρου (100, 101, 102, 103, 104, 99, 98, 97, 96, 95, 94, 93, 105, 106, 107, 100) εμβαδού 14.526,65 τ.μ., ΑΔ07 με στοιχεία περιμέτρου (108, 104, 103, 102, 101, 108) εμβαδού 987,15 τ.μ., ΑΔ08 με στοιχεία περιμέτρου (131, 132, 133, 134, 129, 128, 127, 126, 130, 135, 131) εμβαδού 2.098,97 τ.μ., ΑΔ09 με στοιχεία περιμέτρου (136, 137,	138, 139, 140, 141, 142, 143, 144, 145, 146, 147, 148, 134, 133, 132, 131, 135, 149, 150, 136) εμβαδού 21.620,12 τ.μ., ΑΔ10 με στοιχεία περιμέτρου (197, 198, 199, 200, 201, 202, 203, 204, 205, 206, 207, 208, 209, 210, 211, 212, 213, 214, 215, 216, 217, 218, 219, 220, 195, 194, 193, 192, 191, 196, 221, 222, 223, 224, 225, 226, 227, 197) εμβαδού 34.038,71 τ.μ., ΑΔ11 με στοιχεία περιμέτρου (312, 311, 310, 309, 308, 307, 306, 318, 319, 320, 312) εμβαδού 1.326,99 τ.μ., ΑΔ12 με στοιχεία περιμέτρου (305, 304, 321, 328, 327, 326, 329, 330, 331, 332, 333, 334, 335, 305) εμβαδού 3.328,19 τ.μ., ΑΔ13 με στοιχεία περιμέτρου (566, 565, 564, 563, 570, 566) εμβαδού 3.019,13 τ.μ., ΑΔ14 με στοιχεία περιμέτρου (567, 571, 574, 572, 575, 576, 577, 578, 579, 580, 581, 582, 567) εμβαδού 879,06 τ.μ., ΑΔ15 με στοιχεία περιμέτρου (583, 584, 569, 568, 585, 586, 583) εμβαδού 433,97 τ.μ., ΑΔ16 με στοιχεία περιμέτρου (595, 594, 593, 592, 591, 616, 617, 618, 619, 595) εμβαδού 3.611,41 τ.μ., ΑΔ17 με στοιχεία περιμέτρου (711, 712, 713, 703, 702, 709, 708, 707, 706, 705, 710, 714, 711) εμβαδού 12.215,05 τ.μ., ΑΔ18 με στοιχεία περιμέτρου (719, 720, 721, 722, 717, 716, 715, 718, 723, 724, 719) εμβαδού 4.346,15 τ.μ., ΑΔ19 με στοιχεία περιμέτρου (739, 740, 733, 732, 738, 741, 739) εμβαδού 317,38 τ.μ., ΑΔ20 με στοιχεία περιμέτρου (806, 815, 816, 817, 818, 810, 809, 819, 807, 806) εμβαδού 230,51 τ.μ., ΑΔ21 με στοιχεία περιμέτρου (819, 820, 821, 822, 771, 770, 769, 768, 767, 766, 823, 824, 825, 826, 827, 828, 819) εμβαδού 2.910,44 τ.μ., ΑΔ22 με στοιχεία περιμέτρου (941, 942, 943, 944, 945, 946, 899, 898, 940, 939, 938, 937, 936, 930, 941) εμβαδού 1.519,40 τ.μ., ΑΔ23 με στοιχεία περιμέτρου (947, 948, 903, 859, 858, 857, 856, 855, 949, 950, 951, 952, 947) εμβαδού 5.171,25 τ.μ., ΑΔ24 με στοιχεία περιμέτρου (1186, 1182, 1181, 1180, 1186) εμβαδού 209,62 τ.μ., ΑΔ25 με στοιχεία περιμέτρου (1245, 1244, 1243, 1242, 1246, 1247, 1248, 1249, 1250, 1245) εμβαδού 1.198,66 τ.μ.,	ΑΔ26 με στοιχεία περιμέτρου (1241, 1240, 1239, 1255, 1237, 1236, 1235, 1234, 1233, 1245, 1253, 1241) εμβαδού 2.393,37 τ.μ., ΑΔ27 με στοιχεία περιμέτρου (1305, 1294, 1297, 1308, 1307, 1306, 1305) εμβαδού 404,98 τ.μ., ΑΔ28 με στοιχεία περιμέτρου (1330, 1331, 1332, 1333, 1334, 1335, 1336, 1325, 1337, 1338, 1339, 1340, 1341, 1342, 1330) εμβαδού 1.392,44 τ.μ., ΑΔ29 με στοιχεία περιμέτρου (1368, 1369, 1370, 1371, 1372, 1373, 1368) εμβαδού 1.531,84 τ.μ., ΑΔ30 με στοιχεία περιμέτρου (1374, 1375, 1376, 1377, 1355, 1367, 1366, 1365, 1364, 1363, 1362, 1361, 1378, 1374) εμβαδού 5.903,89 τ.μ., ΑΔ31 με στοιχεία περιμέτρου (1386, 1385, 1384, 1383, 1382, 1387, 1386) εμβαδού 558,37 τ.μ., ΑΔ32 με στοιχεία περιμέτρου (1389, 1390, 1391, 1392, 1393, 1380, 1379, 1388, 1394, 1389) εμβαδού 2.638,83 τ.μ., ΑΔ33 με στοιχεία περιμέτρου (1444, 1445, 1446, 1447, 1448, 1449, 1450, 1451, 1452, 1453, 1454, 1442, 1455, 1441, 1440, 1439, 1438, 1456, 1444) εμβαδού 9.789,72 τ.μ., ΑΔ34 με στοιχεία περιμέτρου (1472, 1473, 1474, 1475, 1469, 1468, 1467, 1466, 1465, 1464, 1463, 1462, 1461, 1460, 1471, 1476, 1477, 1478, 1479, 1480, 1481, 1482, 1483, 1484, 1485, 1486, 1487, 1488, 1489, 1472) εμβαδού 2.170,63 τ.μ., ΑΔ35 με στοιχεία περιμέτρου (1511, 1512, 1504, 1503, 1502, 1510, 1513, 1511) εμβαδού 369,43 τ.μ., ΑΔ36 με στοιχεία περιμέτρου (1508, 1507, 1516, 1518, 1508) εμβαδού 289,76 τ.μ., ΑΔ37 με στοιχεία περιμέτρου (1528, 1529, 1530, 1531, 1520, 1519, 1525, 1532, 1528) εμβαδού 314,65 τ.μ., ΑΔ38 με στοιχεία περιμέτρου (1533, 1534, 1535, 1536, 1537, 1538, 1539, 1540, 1561, 1533) εμβαδού 523,44 τ.μ., ΑΔ39 με στοιχεία περιμέτρου (1612, 1595, 1610, 1609, 1608, 1607, 1611, 1613, 1614, 1615, 1616, 1617, 1618, 1612) εμβαδού 713,23 τ.μ., ΑΔ40 με στοιχεία περιμέτρου (1647, 1657, 1656, 1648, 1647) εμβαδού 129,76 τ.μ., ΑΔ41 με στοιχεία περιμέ-	τρον (1658, 1637, 1636, 1635, 1659, 1658) εμβαδού 400,52 τ.μ., ΑΔ42 με στοιχεία περιμέτρου (1674, 1673, 1672, 1671, 1670, 1669, 1668, 1667, 1677, 1676, 1675, 1674) εμβαδού 11.759,04 τ.μ., ΑΔ43 με στοιχεία περιμέτρου (1660, 1666, 1665, 1664, 1663, 1662, 1661, 1660) εμβαδού 3.855,48 τ.μ., ΑΔ44 με στοιχεία περιμέτρου (1703, 1702, 1701, 1706, 1705, 1704, 1703) εμβαδού 4.796,06 τ.μ., ως αυτά περιγράφονται στον πίνακα συντεταγμένων - εμβαδά του προαναφερόμενου τοπογραφικού διαγράμματος, συνολικού εμβαδού 247.003,48 τ.μ., και τα οποία βρίσκονται στη περιφέρεια της Τοπικής Κοινότητας Μαλαντρενίου, Καπαρελλίου, Λυρκείας, Νεοχωρίου και Στέρνας, Δημοτικής Ενότητας Λυρκείας καθώς και Τοπικής Κοινότητας Μπόρσας, Δημοτικής Ενότητας Μυκηναίων του Δήμου Άργους - Μυκηνών. 4.ως έκταση που δεν είναι ΔΑΣΟΣ ή ΔΑΣΙΚΗ ΕΚΤΑΣΗ, εμπίπτουσα στις διατάξεις του άρθρου 3 παρ. 6β του Ν.998/79, μη διεπόμενη καθ' οιονδήποτε τρόπο απ' τις διατάξεις της δασικής νομοθεσίας την έκταση που περιγράφεται από το τμήμα: Η ως άνω πράξη χαρακτηρισμού θα είναι αναρτημένη επί ένα μήνα στον πίνακα ανακοινώσεων του Δήμου Άργους-Μυκηνών και όποιος έχει έννομο συμφέρον μπορεί να υποβάλλει αντιρρήσεις εντός δύο (2) μηνών από την κοινοποίηση ή την τελευταία δημοσίευση ενώπιον της Πρωτοβάθμιας Επιτροπής Επίλυσης Δασικών Αμφισβητήσεων Νομού Αργολίδας (άρθρο 10 Ν. 998/79). Επίσης η παραπάνω πράξη αναρτήθηκε στο διαδίκτυο και έλαβε ΑΔΑ: Ω28ΣΟΡ1Φ-ΘΞ7.
--	---	--	---	--	--

Ε.Γ.Γ.

**Ο Προϊστάμενος της Δ/σης
Δασών Αργολίδας
Γεώργιος Πολίτης
Δασολόγος**

ΚΙΣΣ 104.7 FM
the kiss you can't miss...

Β. ΗΠΕΙΡΟΥ 42, 212 00 ΑΡΓΟΣ
ΤΗΛ.: 27510 69488 - FAX: 27510 23919
[Http://www.kiss-radio.gr](http://www.kiss-radio.gr)

ΡΑΔΙΟ ΚΡΑΝΙΑΔΙ
107.1 FM STEREO

ΡΑΔΙΟ ΚΡΑΝΙΑΔΙ
107.1 FM STEREO

ΤΗΛ./FAX:
27540 21863

Λογιστικό Γραφείο
Στέλιος Π. Χειβιδόπουλος
Λογιστής πτυχιούχος ΑΒΣΘ

Κορινθού 26, Αργος
τηλ. 27510-61124
0932-355174

Πυξίδα 101 fm



ΔΩΡΕΑΝ ΜΙΚΡΕΣ ΑΓΓΕΛΙΕΣ

ΜΟΝΟ ΓΙΑ ΤΟΥΣ ΣΥΝΔΡΟΜΗΤΕΣ ΜΑΣ

ΕΝΟΙΚΙΑΣΕΙΣ

ΕΝΟΙΚΙΑΖΕΤΑΙ διαμέρισμα 95 τ.μ. με αυτόνομη θέρμανση, χωρίς κοινόχρηστα, στο Αργος (2 κρεβατοκάμαρες, σαλόνι, καθιστικό, κουζίνα, αποθήκη, μπάνιο), όχι αλλοδαποί. Τηλ. 6942251315 ΚΩΔ. 1007

ΕΝΟΙΚΙΑΖΕΤΑΙ επαγγελματικός χώρος - γραφείο 50 τ.μ 2ος όροφος Ασκληπιού και Πότρη στο Ναύπλιο. ΚΩΔ. 1004 Πληροφορίες 6974434306

ΕΝΟΙΚΙΑΖΕΤΑΙ διαμέρισμα 2άρι, στην οδό Αργους 58, στο Ναύπλιο. ΚΩΔ.Ε 1000, Τηλ. 27520 28467

ΕΝΟΙΚΙΑΖΕΤΑΙ διαμέρισμα γκαρσονιέρα, στην οδό Αργους 58, στο Ναύπλιο. ΚΩΔ. Ε 1001, Τηλ. 27520 28467

ΕΝΟΙΚΙΑΖΕΤΑΙ Κατάστημα στο Ναύπλιο, επί της οδού Αργους 115, γωνιακό, 170 τ.μ. ισόγειο και 170 τ.μ. υπόγειο, με χώρο στάθμευσης και πρόσβαση ΑμΕΑ. Πληροφορίες: 6973-999508, 27510-26032

ΕΝΟΙΚΙΑΖΕΤΑΙ Διαμέρισμα στο Αργος, περιοχή Αγ.Ιωάννη, οδός Παπαλεξοπούλου, ισόγειο, γωνιακό, 100 τ.μ., 3 υπνοδωμάτια, σαλόνι, καθιστικό, με αυτόνομη θέρμανση, χωρίς κοινόχρηστα. Πληροφορίες: 6973-999508, 27510-2603

Ενοικιάζεται κατάστημα στο Ναύπλιο επί της 25ης Μαρτίου 57 τ.μ. Τηλ 26910 95086 και 6978884508

Ενοικιάζεται διαμέρισμα 80τμ με αυτόνομη θέρμανση, χωρίς κοινόχρηστα στην οδό Δαγρέ στο Αργος. Τηλ.: 6932634003

Ενοικιάζεται διαμέρισμα ισόγειο 70τμ. στο Αργος, Δαναού 32, φρεσκοβαμμένο, καινούργια κουζίνα, αυτόνομη θέρμανση, τέντα, χωρίς κοινόχρηστα. Τηλ 6976015480, 6974298144

ΕΝΟΙΚΙΑΖΕΤΑΙ περίπτερο στο κεντρικότερο σημείο του Αργους. Ώρες 11.00π.μ-13.00π.μ. Δεκτές μόνο σοβαρές προτάσεις. Τηλέφωνο: 6973554355

Ενοικιάζεται Γκαρσονιέρα 35τμ. με αυτόνομη θέρμανση, Μ. Αλεξάνδρου 5 στο Αργος. Τηλ.: 2751029701

ΕΝΟΙΚΙΑΖΕΤΑΙ σπίτι 100 τ.μ. στο Σκαφιδάκι, με αυτόνομη θέρμανση, μεγάλη αυλή, δίπλα από το Δημοτικό Σχολείο. Τηλ. 694 43 17903

ΕΝΟΙΚΙΑΖΟΝΤΑΙ διαμερίσματα 44 και 50 τ.μ. χωρίς κοινόχρηστα επί της οδού Βασ. Παύλου 11 και Μπουμπουλίνας γωνία, πλησίον ΔΕΗ και έναντι Σ/Μ ΑΒ. Τηλ. 697 44 90 262 και 697 47 06 895.

ΕΝΟΙΚΙΑΖΕΤΑΙ γραφείο α' ορόφου στην οδό Καποδιστρίου 28 στο Αργος, 40 τ.μ. Τηλ. 27510 62007, 27510 208886.

Ενοικιάζεται οροφδιαμέρισμα, 3ου ορόφου, 120 τ.μ., στην πλατεία Αγίας Αικατερίνης στο Αργος, με τέντες, πόρτα ασφαλείας, ηλιακό θερμοσίφωνα, αυτόνομη θέρμανση Πληροφορίες στα τηλ. 27510-20806 και 6977318153.

Ενοικιάζεται διαμέρισμα 50 τετραγωνικών διαμπερές ανακαινισμένο και πλή-

ρως επιπλωμένο με δύο aircondition. Περιοχή Εξάρχεια Αθήνα, οδός Τηλεμάχου 13-15. Ιδανικό για φοιτητές και ζευγάρια. Τηλ. 6974407539

Ενοικιάζεται 4σάρι στον 1ο όροφο, φωτεινό τρίπατο με αυτόνομη θέρμανση 2WC 3 υπνοδωμάτια, άνετο, πάρκινγκ, ηλιακό, ασανσέρ. Περιοχή Αγίου Αναστασίου. 450Ευρώ. Τηλ. 6942797940.

ΕΝΟΙΚΙΑΖΕΤΑΙ διαμέρισμα, 95 τ.μ. στην οδό Παρασκευοπούλου στο Ναύπλιο, με μπαλκόνια στην οδό Ασκληπιού και θέα στο Παλαμίδι. Ενιαίο σαλόνι, δύο υπνοδωμάτια, μπάνιο, βοηθητικό W.C. σύγχρονη κουζίνα, τέντες, νετπόζιτο νερού. ΧΩΡΙΣ ΚΟΙΝΟΧΡΗΣΤΑ ΘΕΡΜΑΝΣΗΣ, ΜΕ ΤΖΑΚΙ και Α/Σ. Τηλ. 6945 525 435

Ενοικιάζονται δύο επαγγελματικοί χώροι 65τμ και 72τμ με βοηθητικούς χώρους αντιστοιχώς. Και οι δύο έχουν πρόσβαση σε δημοτικό δρόμο στην θέση Ζωοδόχος Πηγή στην Δαλαμάναρα. Τιμές λογικές. Τηλ.: 27510-61124, -67142 και 6974876572

Ενοικιάζεται διαμέρισμα ισόγειο 3άρι, με κλιματιστικά και ηλιακό καθώς και 3αρι με κλιματιστικά αλλά χωρίς ηλιακό στον 1ο όροφο 2όροφης κατοικίας στην Νέα Κίο. Τηλ: 6944707640

Ενοικιάζεται διαμέρισμα 80,00 τ.μ., δύο κύριων χώρων, με τζάκι, κεντρική θέρμανση και boiler, ημιυπόγειο στο Αργος (Ηρακλέους αρ. 18). Πληροφορίες στο 27510-20130 και 27510-67026.

ΕΝΟΙΚΙΑΖΕΤΑΙ Διαμέρισμα ισόγειο στο Αργος, σε ήσυχη περιοχή με καλό κλίμα, με 3 υπνοδωμάτια και λοιπούς χώρους και με αυτόνομη θέρμανση. Πληρ: 2751026032 & 6973999508

ΕΝΟΙΚΙΑΖΕΤΑΙ ΔΙΑΜΕΡΙΣΜΑ 70 τ.μ., στο 2ο όροφο, στη ΘΕΣΣΑΛΟΝΙΚΗ Βασ. Όλγας 231 (κοντά στην Περιφ. Ενότητα Θεσ/κης) πλήρως ανακαινισμένο, με πολύ λίγα κοινόχρηστα, δίπλα στη στάση αστικής συγκοινωνίας ιδανικό για φοιτητές. Πληρ: 6944-729712 & 27510-26032

ΕΝΟΙΚΙΑΖΕΤΑΙ αποθήκη 65 τ.μ. στο Σκαφιδάκι, δίπλα στο δημοτικό σχολείο, για οποιαδήποτε χρήση. Τηλ. 6944317903

Ενοικιάζεται διώροφο κτίριο, 170τμ. με αποθηκευτικό χώρο, στην συμβολή των οδών Μεσσηνίας- Αρκαδίας και Καρπετοπούλου στο Αργος. Τηλ. 27510-22843

ΕΝΟΙΚΙΑΖΕΤΑΙ διαμέρισμα 30 τ.μ. στον Συνοικισμό του Ναυπλίου, με Α/Σ, αυτόνομη θέρμανση, θέση πάρκινγκ, επιπλωμένο. Τηλ. 6948309742

Ναύπλιο - Ενοικιάζεται οικία 70 τμ πίσω από το στάδιο Ναυπλίου επί της οδού Βασ. Βραχνού 10 ανακαινισμένη με κεντρική θέρμανση σε τιμή 250 ευρώ. Τηλέφωνο επικοινωνίας 6977598380

Ναύπλιο - Ενοικιάζεται οικία 50 τμ πίσω από το στάδιο Ναυπλίου επί της οδού Βασ. Βραχνού 10 επιπλωμένη με κεντρική θέρμανση στην τιμή των 250 ευρώ. Τηλ επικοινωνίας 6977598380

Ενοικιάζονται παραθαλάσσια δυάρια επιπλωμένα διαμερίσματα 60τμ, στους Μύλους με ΑΣ ηλιακό μεγάλες βεράντες χωρίς κοινόχρηστα. Τηλ. 27510 22843

Ενοικιάζεται επαγγελματικό κτίριο διώροφο 170 τμ, με αποθηκευτικό χώρο στη συμβολή των οδών Καρπετοπούλου και Μεσσηνίας Αρκαδίας. Τηλ. 27510 22843

ΕΝΟΙΚΙΑΖΕΤΑΙ ισόγειος χώρος στο παλιό Ναύπλιο (Βελλίνη 3 - οπισθεν δημαρχείου), κατάλληλος για γραφείο ή κατάστημα. Πληροφορίες τηλ. 6976015480, 6974298144

Ενοικιάζεται Γκαρσονιέρα στην Αθήνα-Κυψέλη, επιπλωμένη, ρετιρέ, μεγάλη βεράντα, ήσυχη με εξώπορτα ασφαλείας, κατάλληλη για φοιτητή-φοιτήτρια από την Αργολίδα. Τιμή 280 Ευρώ. Πληροφορίες 2752025177, 6973676716

ΕΝΟΙΚΙΑΖΕΤΑΙ ισόγειο διαμέρισμα σε διώροφοι κατοικία στη Νέα Κίο 110 τμ με 2 υπνοδωμάτια σαλοτραπεζαρία, τζάκι, κουζίνα και WC χωρίς κοινόχρηστα με αυτόνομη θέρμανση και κλιματισμό λουξ κατασκευή τηλ. 6977215292 .

ΕΝΟΙΚΙΑΖΕΤΑΙ διαμέρισμα πρώτου ορόφου 97 τμ., τεσάρι Μαρτινείας και Π. Πατρών Γερμανού, 350,00 ευρώ. Ναύπλιο. Τηλ. 6932468787

ΕΝΟΙΚΙΑΖΕΤΑΙ 2αρι στο Ναύπλιο. Τηλ. 2752028467

Στο Αργος ενοικιάζεται γραφείο 50τμ, 2ος όροφος κεντρικό Νικηταρά 8, δίπλα στον ΟΤΕ. Πληρ. 2751042192

ΕΝΟΙΚΙΑΖΕΤΑΙ Ισόγειος χώρος στο παλιό Ναύπλιο (Οθωνος 13) κατάλληλος για γραφείο ή και κατάστημα. Πληροφορίες τηλ. 27520-27847 και 6944-677607.

Ενοικιάζεται 2αρι επιπλωμένο και εξοπλισμένο στο ισόγειο, χωρίς κοινόχρηστα, στην περιοχή Κούρτη. Πληροφορίες στο 6973248494, κοσ Γιώργος

ΕΝΟΙΚΙΑΖΕΤΑΙ γκαρσονιέρα, στο Ναύπλιο. Τηλ. 2752 0 28467

Ενοικιάζεται διαμέρισμα 1ου ορόφου 3άρι διαμπερές, με αυτόνομη θέρμανση χωρίς κοινόχρηστα. τηλ 27510 61710 και 6979029561.

Ενοικιάζεται δυάρι επιπλωμένο στην Κυψέλη, πλησίον ΑΣΟΕ. Τηλ.: 6977705603

Ενοικιάζεται επαγγελματικός χώρος, 70 τμ στο Εμπορικό Κέντρο, με πρόσβαση στην Ασκληπιού στο Ναύπλιο. Τηλ.:27520-23995, κιν: 6977-989237

Ενοικιάζεται διαμέρισμα 1ου ορόφου μονοκατοικίας με 2 κρεβατοκάμαρες, σαλόνι, κουζίνα, μπάνιο, αυτόνομη θέρμανση και κλιματιστικά. τηλ. 6944 707640, 27510 51042

ΠΩΛΗΣΕΙΣ

Πωλείται στο Αργος διώροφη κατοικία με ανεξάρτητες εισόδους κατ'όροφο σε τιμή ευκαιρίας. Εμβαδόν οικοπέδου 280,84τμ. Ισόγειο 85,32 τμ: 2 υπνοδωμάτια, κουζίνα, σαλόνι, μπάνιο. Όροφος 136τμ: 3 υπνοδωμάτια, σαλόνι, καθιστι-

κό, μπάνιο, κουζίνα. Αυλή 50 τμ με είσοδο γκαράζ. Κωδ. 1005. Τηλ.: 6940516019 κον. Γιώργο

ΠΩΛΕΙΤΑΙ στην Άνοιξη Αττικής, λεοφόρος Μαραθώνα και Αγρινίου 2, με ύψη σε 3 δρόμους, περιοχή Αρσακίου Εκάλης, κτήμα 1400 τμ, με οικία 149 τμ με 4 λουτρά, 5 υπνοδωμάτια, άνετους βοηθητικούς χώρους, στεγασμένο γκαράζ για 4 ΙΧ, προσφέρεται στο ½ αντικειμενικής. Πληροφορίες κοσ Βασίλης 6977444040

ΠΩΛΕΙΤΑΙ στην Ερμιόνη, περιοχή Κουβέρτα - Λένα Μαρί, κτήμα ελαιόφυτο, περίπου 7,5 στρέμματα, επαφτόμενο σε 2 δρόμους με θέα Ύδρα Κάπαρι, Μουζάκι και θάλασσα Κουβέρτας. Τιμή λογική. Πληροφορίες κοσ Βασίλης 6977444040

Πωλούνται στην Αγία Τριάδα, κοντά στον περιφερειακό δρόμο δύο μεταλλικές αίθουσες 600 τμ και 320 τμ ύψους 6,5 μέτρων σε οικόπεδο 5.000 τμ. Κατάλληλες για όλες τις χρήσεις. Τιμή 210.000€. Τηλ.: 6947 443 173

ΠΩΛΕΙΤΑΙ μεζονέτα 100τμ, σε οικόπεδο 200τμ με γκαράζ δύο αυτοκινήτων στην θέση Ζωοδόχος Πηγή στην Δαλαμάναρα. Τηλ: 27510-61124, -67142 και 6974876572

ΠΩΛΕΙΤΑΙ Διαμέρισμα με 3 υπνοδωμάτια, 2 τουαλέτες, διαμπερές 3ος όροφος, τέντες εμπρός - πίσω, ηλιακό. Θεάτρου 2 & Δαναού στο Αργος. τηλ. 27510 66000, 6945155597.

ΠΩΛΕΙΤΑΙ διαμέρισμα 110 τ.μ. πάροδος Νικηταρά, Αργος. Τηλ. 6947124763 (Κα Μαρία).

ΠΩΛΕΙΤΑΙ κτήμα 5,5 στρεμμάτων πορτοκαλιές με δικό του νερό στο δρόμο Ηραίου - Πουλακίδας. Τηλ. 6983275123

ΠΩΛΕΙΤΑΙ οικόπεδο 4,5 στρέμματα, στα Πυργιώτικα, οικοδομήσιμο. Τηλ. 6948309742

Πωλούνται διαμερίσματα νεόκτιστα σε απόσταση 200μέτρων από το Νοσοκομείο Αργους. Τηλ.: 6947267865

Χ.ΓΡΑΜΜΑΤΙΚΟΠΟΥΛΟΣ ΕΤΑΙΡΕΙΑ ΚΑΤΑΣΚΕΥΗΣ-ΠΩΛΗΣΗΣ ΑΚΙΝΗΤΩΝ ΠΩΛΕΙΤΑΙ ΝΕΟΔΜΗΤΟ ΙΣΟΓΕΙΟ ΚΑΤΑΣΤΗΜΑ 38 τ.μ. ΝΑΥΠΛΙΟ (οδός Αργοναυτών 11 - Ν. Βυζάντιο). ΠΛΗΡΟΦΟΡΙΕΣ: τηλ. (27520)29396 - κινητό 6944842844 ΔΙΕΥΘΥΝΣΗ: ΠΡΟΦ. ΗΛΙΑ 13 - ΝΑΥΠΛΙΟ

ΠΡΟΣΦΟΡΑ ΕΡΓΑΣΙΑΣ

Έφη Τριανταφύλλου - πτυχιούχος Γερμανικής Φιλολογίας. Παραδίδονται μαθήματα Γερμανικών όλων των επιπέδων. Τηλ. 2751 0 20647 - 2751 0 22221 - ΚΩΔ. 1009

ΖΗΤΕΙΤΑΙ Λογιστής για Λογιστικό γραφείο, με προϋπηρεσία, Πτυχιούχος Ανωτάτης ή Ανωτέρας Σχολής. Τηλ. 697 741 1198 ΚΩΔ. 1008

Διπλωματούχος καθηγήτρια Αγγλικών και Γαλλικών, μεταφράστρια παραδίδει ιδιαίτερα μαθήματα μεμονωμένα ή σε

γκρουπ, σε μαθητές όλων των επιπέδων. Τηλ. 2752 3 00519, 694 532 4481. ΚΩΔ. 1006

ΠΡΟΣΦΟΡΑ ΕΡΓΑΣΙΑΣ. Πτυχιούχος Νοσηλευτικής παρέχει υπηρεσίες νοσηλείας κατ'οίκον (ενέσεις, εμβολιασμοί, αλλαγές τραυμάτων, καθετήρων, οροί). ΚΩΔ. 1003 Τηλ. 6942984407

ΖΗΤΕΙΤΑΙ νέος έως 30 ετών για εργασία σε καφέ στο κέντρο της πόλης του Αργους. Τηλ. 27510 22843

Παραδίδονται ιδιαίτερα μαθήματα φυσικής χημείας και σε γκρουπ 1-4 ατόμων, γυμνάσιο - Λύκειο, σε ειδικά διαμορφωμένο χώρο στο Παλαιό Ναύπλιο. Αντώνης Παπαδόπουλος Φυσικός, ΜSc Χημείας. Τηλ: 6972054190

Έμπειρη καθηγήτρια με σπουδές στο εξωτερικό παραδίδει μαθήματα ΓΕΡΜΑΝΙΚΗΣ και ΑΓΓΛΙΚΗΣ γλώσσας. Όλα τα επίπεδα. Περιοχές Αργος - Ναύπλιο και περίχωρα. Τηλ. επικοινωνίας 694 633 61 54

Αναλαμβάνω διάφορες οικοδομικές και ηλεκτρολογικές εργασίες, νυχτερινή φύλαξη χώρων κλπ. Πληροφορίες κοσ Φώτης. Τηλ. 6946316668, 6994189508.

Ζητούνται νέες / νέοι σερβιτόροι + βοηθός μαγειρίου, γλώσσες, δίπλωμα τουριστικών επαγγελμάτων, άλλες δεξιότητες, συστάσεις, θα συνυπολογιστούν. Βιογραφικό στο envir@lachocolatiere.gr

Φιλολόγος παραδίδει μαθήματα σε Αργο- Ναύπλιο, με εξειδίκευση στην έκθεση. Τιμές προσιτές. Τηλ. 6972330317

Εκδοση Ενεργειακών Πιστοποιητικών κτιρίων, διαμερισμάτων, καταστημάτων. Πληροφορίες : Γιάννης Ρεκούμης 6944893544, 2752023534.

Κυρία αναλαμβάνει την φροντίδα και φύλαξη παιδιών, στην περιοχή Ναυπλίου. Τηλ. 6945525435

ΦΙΛΟΛΟΓΟΣ παραδίδει μαθήματα σε μαθητές Δημοτικού και Γυμνασίου σε χαμηλές τιμές. Τηλ. 6978623695.

ΑΥΤΟΚΙΝΗΤΑ ΣΚΑΦΗ

ΠΩΛΕΙΤΑΙ Mercedes Benz Conpresor 200 με όλα τα βιβλία service, 108000 Km, σε τιμή ευκαιρίας. Τηλ. 6977939435

ΠΩΛΕΙΤΑΙ NISSAN TIDA MAYPO 1600 κυβικά του 2008. τηλ.27510 24185

ΠΩΛΕΙΤΑΙ ΤΑΞΙ, S 80 VOLVO, έδρας Αργους, με ή χωρίς το αυτοκίνητο. Τηλ. 6944243424

ΔΙΑΦΟΡΑ

ΠΩΛΕΙΤΑΙ μελίσσοκομικό υλικό, μηχανή μελίσσοκομική και είδη κιγκαλερίας. Τηλ. 27510 67198, 27510 69204, 6946 810252

απροσάρμοστα ητοιμγόδοορη



Μέσα στους τόσους μασκαράδες ευρωπαίους, μια νοσοκόμα είναι πάντα το κατάλληλο πρόσωπο την κατάλληλη στιγμή

ανέκδοτο

Κερδισατε Πατερ !!!

Τέσσερις πιτσιρικάδες κάθονται σε μια μικρή πλατεία και συζητούν, γελώντας.

Από κοντά τους περνά ένας παπάς, σταματά,

τους κοιτάζει και τους ρωτά:

- «Γεια σας παιδιά μου, τι κάνετε;»
- «Τίποτα πάτερ, απλά κάνουμε ένα διαγωνισμό, για το ποιος θα πει το μεγαλύτερο ψέμα για τη σεξουαλική του ζωή.»
- «Παιδιά μου, εγώ όταν ήμουν στην ηλικία σας ποτέ δε σκεφτόμουν για το σεξ.»

Και όλα τα παιδιά μαζί:

- «Κερδίσατε πάτερ!»

Ο Έλληνας και ο Διάολος

Ένας Αμερικάνος, ένας Εγγλέζος κι ένας Έλληνας ναυαγήσανε σ ένα έρημο νησάκι και αφού κάνανε μια πρόχειρη εξερεύνηση, διαπιστώσανε ότι ήταν ακατοίκητο.

- Να πάρει ο διάολος, λέει ο Εγγλέζος, δεν πρόκειται να φύγουμε ποτέ από δω. Δεν πρόλαβε να αποσώσει την κουβέντα του, να σου, παρουσιάστηκε ο διάολος και τους ρωτάει:

- Με ζήτησε κανείς;
- Όχι, αλλά λέγαμε ότι δεν υπάρχει τρόπος να φύγουμε από δω, του λέει ο Αμερικάνος.
- Θα σας πάω εγώ όπου θέλετε, φτάνει να μου πει κάποιος από σας κάτι, που δεν μπορώ να το κάνω.
- Εγώ θέλω να δω τώρα, εδώ μπροστά μας, το Empire State Building, το άγαλμα της Ελευθερίας και το λιμάνι της Ν. Υόρκης.
- Εύκολο του λέει ο διάολος και, μ ένα χτύπημα των δακτύλων του, τα έκανε όλ αυτά.

- Κύριοι, έχασα, λέει ο Αμερικάνος στους άλλους δυο.

- Εγώ θέλω τον Πύργο του Λονδίνου, τη Γέφυρα του Πύργου και τον Τάμεση να παρουσιαστούν εδώ μπροστά μας, λέει ο Εγγλέζος. Άλλο ένα χτύπημα των δακτύλων του ο διάολος και τα πάντα που ζήτησε ο Εγγλέζος, στη θέση τους.

Ο Έλληνας, αραχτός λίγο παραπέρα, όταν τον κοιτάξανε με αγωνία και ελπίδα οι άλλοι δυο, αμολάει μια πορδή και λέει του διαβόλου:

- Βάφτην πράσινη!

Ο διάολος τα `χασε και μετά από λίγο ομολόγησε ότι δεν μπορούσε να κάνει αυτό που του ζήτησε ο Έλληνας κι άρχισε να ετοιμάζεται για την μεταφορά.

- Αν σου πω και κάτι ακόμη, που δεν μπορείς να το κάνεις, θα μου δώσεις κι ένα τσουβάλι λίρες χρυσές;

- Αμα τα καταφέρεις να βρεις κάτι ακόμη που

δεν μπορώ να το κάνω, θα σου δώσω δυο τσουβάλια λίρες, του απαντάει ο διάολος.

Ο Έλληνας παίρνει ένα άδειο κονσερβοκούτι, το γυρνάει ανάποδα και στο γερό του τον πάτο, ανοίγει καμιά διακοσαριά τρύπες. Το φέρνει κοντά στον ποπό του, αμολάει άλλη μια πορδή και το δίνει στο διάολο, λέγοντας:

- Μήπως μπορείς να μου πεις από ποια τρύπα βγήκε;

Ο διάολος άρχισε:

- Απ αυτή - Όχι - Απ αυτή - Όχι - Απ αυτή - Όχι - Απ αυτή - Όχι

Με τα πολλά, τις είπε όλες ο διάολος, αλλά πάντα η απάντηση του Έλληνα ήταν «όχι».

- Ε από ποια, τέλος πάντως; ρώτησε αγανακτισμένος.

- Απ αυτή! του λέει ο Έλληνας και του δείχνει τον ποπό του.

