

Χτίζεται η Πολεμάρχα

Ανήσυχοι είναι οι λουόμενοι, που επιλέγουν τις πανέμορφες παραλίες της Πολεμάρχας ανάμεσα στην Αρχαία και τη Νέα Επίδαυρο, για να κάνουν το μπάνιο τους, από το σχεδιασμό ανέγερσης ξενοδοχείου στην περιοχή.

Παράλληλα όμως δημιουργούνται προοπτικές περαιτέρω τουριστικής ανάπτυξης στην Επίδαυρο, αφού η νέα ξενοδοχειακή μονάδα 5 αστέρων θα διαθέτει 192 κλίβες.

Πάντως να σημειωθεί ότι στην ίδια περιοχή υπάρχει και η Βυζαντινή Μονή Πολεμάρχας, πράγμα που σημαίνει ότι παρ' ότι είναι ιδιωτικός ο δρόμος που συνδέει τις παραλίες με την εθνική οδό, μάλλον δύσκολο είναι να κλείσει για τους επισκέπτες και τους λουόμενους.



σ2
“Κοιτίδα”
μνήμης



σ3
Γκάλοπ
στο Αργος



σ8
Εγκαίνια
δημαρχείου

σ6



Εβδομαδιαία εφημερίδα

Πέμπτη 18.05.06
anagnostispe@in.gr

Ετος 9ο • Αρ. φύλλου 425 • ΕΥΡΩ 0,60

ΑΝΑΓΝΩΣΤΗΣ



Υπό το βλέμμα Μανιάτη ο Αντώνης Ντέμος παρουσίασε το πλαίσιο πάνω στο οποίο θα κινηθεί στα νομαρχιακά

Άοσμη πρώτη

Ουδέτερες ήταν οι εντυπώσεις από την πρώτη δημόσια εμφάνιση του Αντώνη Ντέμου με το επίσημο χρίσμα του ΠΑΣΟΚ για τη θέση του υποψηφίου νομάρχη Αργολίδας. Τραυματισμένο το ΠΑΣΟΚ από τις εσωτερικές διαδικασίες είναι δύσκολο πλέον έως ακατόρθωτο, να

επανακτίσει την αναγκαία για την εκλογική νίκη ενότητα. Η παρουσία μόνο δυο νομαρχιακών συμβούλων του ΠΑΣΟΚ στην πρώτη επίσημη παρουσίαση του Αντώνη Ντέμου, καθώς και οι νουθεσίες Μανιάτη, να μην αναλωθεί σε εσωτερικές αντιπαραθέσεις και να

προσπλωθεί στον προεκλογικό του αγώνα για τη νομαρχιακή αυτοδιοίκηση, προαναγγέλλουν τη θύελλα που πλησιάζει. Ο Αντώνης Ντέμος αν δε στηριχτεί από ικανά στελέχη, διακινδυνεύει την πολιτική του καριέρα αποδεχόμενος το χρίσμα.

σ3

Vita Civilis

του Ακη Ντάνου

Γελοιοποίησαν τις κομματικές διαδικασίες



Η ΠΑΡΟΥΣΙΑ ανεξάρτητων ή ορθότερον, κατά δήλωση ανεξάρτητων συνδυασμών, πέραν αυτών που υποδεικνύονται από τους κομματικούς φωστήρες θέτει πλέον σε εμφανή δοκιμασία την αξιοπιστία των κομματικών μηχανισμών. Τόσο στην ΝΔ όσο και στο ΠΑΣΟΚ, τόσο σε νομαρχιακό όσο και σε δημοτικό επίπεδο η ανυπακοή στα όργανα και στις αποφάσεις των κομμάτων έχει πάρει μορφή χιονοστιβάδας.

ΚΑΝΕΙΣ εκ των αυτοδηλωθέντων υποψηφίων δεν κάνει πίσω, ξεπερνώντας κάθε λογική εξήγηση αφού το 42% πολύ δύσκολα μπορεί να το πετύχει πλέον κάποιος συνδυασμός, αλλά και από μόνο του αποτελεί πλέον σημείο συντριβής για οποιονδήποτε υποψήφιο, κεχρισμένο ή μη. Το ενδιαφέρον στρέφεται πλέον στις κινήσεις του εκλογικού σώματος, δηλαδή κατά πόσο θα είναι ώριμο να απορρίψει τις κομματικές προτάσεις ή όχι.

Η ΑΠΕΛΕΥΘΕΡΩΣΗ από το κομματικό μαντρί θα έχει σοβαρές επιπτώσεις, όχι πάντα αρνητικές, στην τοπική πολιτική ζωή και μακροπρόθεσμα, αν γίνει, θα επηρεάσει άμεσα και τις εθνικές εκλογές, παρ' όλο που εκεί θέλοντας και μη είμαστε υποχρεωμένοι εκ του εκλογικού νόμου να επιλέξουμε «κομματικές προσφορές σωτήρων». Αν υπήρχε πραγματική δυνατότητα για «ανεξάρτητους μεμονωμένους», θα 'χε γεμίσει και ο τόπος από δαύτους.

Η ΠΟΛΙΤΙΚΗ σημασία των «αντάρτικων» συνδυασμών θα μπορούσε να ήταν σημαντική αν ευσυνόδευτο από πολιτικές διαφοροποιήσεις των διαφόρων υποψηφίων και δεν ήταν έκδηλο το φαινόμενο του πολιτικού «μεσοιανισμού». Όμως οι μέχρι τώρα «αντάρτες» υποψήφιοι δεν τολμούν να τα σπάσουν πραγματικά με το κόμμα τους, ούτε αποποιούνται τη μέχρι σήμερα πολιτική τους ταυτότητα και όσο δεν καταθέτουν τις κομματικές τους ταυτότητες ενισχύουν τον «μεσοιανισμό» παρά την προώθηση της συνυπευθυνότητας των πολιτών.

oikargos@yahoo.gr

σ7 Με τοπικά αιτήματα η κατάληψη στη σχολή



Επίσκεψη στο Μουσείο Φυσικής Ιστορίας

Ανοίγει τις πόρτες του στο κοινό το Μουσείο Φυσικής Ιστορίας στο Λυγουριό, σήμερα το απόγευμα στις 8.30 μμ, Παγκόσμια Ημέρα Μουσείων, στο νέο κτήριο που στεγάζεται το οποίο παραχωρήθηκε από τον δήμο Ασκληπείου. Το Μουσείο, ιδρύθηκε το 1993, από τους Β. Κωτσιομούτη και Αν. Κωτσιομούτη, συμβάλλοντας αποφασιστικά στην προβολή της περιοχής και λειτουργεί με τη μόνιμη συνεργασία ειδικών επιστημόνων. Ο επισκέπτης θα συναντήσει ορυκτά και απολιθωμένους οργανισμούς από 530.000.000, έως 3.000.000 χρόνια πριν, όπως μέρη απολιθωμένων κορμών δένδρων, απολιθώματα ιπποριπιδίων, κοραλιών, τριλοβιτών, ψαριών, ακινών, στρειδιών, αμμωνιτών κλπ, ορυκτά όπως αζουριτες, μαλαχίτες κ.ά. συλλογές εντόμων, αρπιγόνων οστράκων, πέτρινων εργαλείων και εκπαιδευτικό υλικό, χάρτες, πίνακες, κείμενα, αναπαραστάσεις. Το Μουσείο Κωτσιομούτη βέβαια δεν είναι ένας απλός εκθεσιακός χώρος, αλλά ένας ενεργός φορέας επιμόρφωσης και προσφοράς, ικανό να υλοποιεί εκπαιδευτικά και οικολογικά προγράμματα και αν επενδύει στην πολιτιστική και τουριστική ανάπτυξη.

Με την εγκατάσταση πλέον του Μουσείου στο νέο χώρο υπάρχει η δυνατότητα να προβάλλονται περισσότερα εκθέματα κι επιπλέον συλλογές.

Να σημειωθεί ότι η διαρκής διερεύνηση των συλλογών του, καθιστά απαραίτητο στο άμεσο μέλλον το Μουσείο να αποκτήσει τις δικές του κυριακές εγκαταστάσεις.

ΔΗΜΟΤΙΚΟΣ
ΚΙΝΗΜΑΤΟΓΡΑΦΟΣ
ΝΑΥΠΛΙΟΥ

“ΚΩΔΙΚΑΣ ΝΤΑ ΒΙΝΤΣΙ”

Πέμπτη 18/5 έως και Τετάρτη 17/5. Ώρες προβολής 4.30 - 7.30 και 10.30

Πληροφορίες: 27520 21471

Ταυτότητα

Ιδιοκτησία: ΕΝΘΕΣΙΣ
ΓΚΑΤΖΙΟΣ ΝΤΑΝΟΣ ΠΕΤΡΟΠΟΥΛΟΣ Ο.Ε.
Εκδότης Διευθυντής: Α. ΓΚΑΤΖΙΟΣ, Αρχισυντάκτης: Α. ΝΤΑΝΟΣ, Έδρα: ΝΑΥΠΛΙΟ, Βελλίνη 5, τηλ: 27520 22257 fax: 27520 21752, Γραφεία Αργους: Καποδιστρίου 40 τηλ: 27510 22257 Fax: 27510 69268, κιν: 6976511108, 6937577471, email: anagnostispe@in.gr.
Σχεδιασμός: ΕΝΘΕΣΙΣ www.enthesis.gr, info@enthesis.gr, Εκτύπωση: ΚΑΤΑΓΡΑΜΜΑ, Διανομή: «ΑΡΓΟΣ»
Συνδρομές με ΦΠΑ: Ετήσια 32,00 ΕΥΡΩ, Ετήσια Οργανισμών, Τραπεζών, ΟΤΑ, ΑΕ, ΝΠΔ, ΝΠΔΔ: 130,00 ΕΥΡΩ
Τα ενυπόγραφα άρθρα που δημοσιεύονται στον «ΑΝΑΓΝΩΣΤΗ» δεν εκφράζουν υποχρεωτικά τις απόψεις της εφημερίδας. Απαγορεύεται η αναδημοσίευση, η αναπαραγωγή ολική, μερική ή περιληπτική χωρίς γραπτή άδεια του εκδότη (N 2121/1993).
ΚΩΔΙΚΟΣ ΕΝΤΥΠΟΥ 4126

2
ΑΝΑΓΝΩΣΤΗΣ
ΠΕΜΠΤΗ 18.05.06

“ΚΟΙΤΙΔΑ” στην μνήμη από την ΔΕΠΑΝ

Την περασμένη Κυριακή στις 7 το απόγευμα πραγματοποιήθηκε στην αίθουσα του Βουλευτικού στο Ναύπλιο η παρουσίαση του προγράμματος “Καταγραφή Ψηφιοποίηση και Συσχετισμός υπάρχοντος υλικού για τη διάσωση και ανάδειξη του ιστορικού κέντρου του Ναυπλίου” (ΚΟΙΤΙΔΑ), στα πλαίσια του Επιχειρησιακού Προγράμματος “Κοινωνία της Πληροφορίας” για την Τεκμηρίωση, Αξιοποίηση και Ανάδειξη του Ελληνικού Πολιτισμού.

Ο δήμαρχος του Ναυπλίου, Παναγιώτης Γ. Αναγνωσταράς, ο πρόεδρος της ΔΕΠΑΝ, Κωνσταντίνος Π. Χελιώτης, και το επιστημονικό προσωπικό του προγράμματος αναφέρθηκαν λεπτομερώς για τους στόχους και την στρατηγική που έχει χαράξει η ΔΕΠΑΝ με την καινοτόμο δράση του “ΚΟΙΤΙΔΑ” για την αξιοποίηση της πολιτιστικής κληρονομιάς του ιστορικού κέντρου της πόλης. Το επιστημονικό

έργο που υλοποιείται στα πλαίσια του “ΚΟΙΤΙΔΑ” άπτεται όχι μόνο του ενδιαφέροντος της ακαδημαϊκής κοινότητας ή εξειδικευμένων φορέων, αλλά- προπαντός- των ιδιοκτητών και των κατοίκων των κτιρίων της παλιάς πόλης του Ναυπλίου.

Η παρουσίαση έγινε στα πλαίσια της καλύτερης ενημέρωσης και εξοικείωσης των πολιτών με το πρόγραμμα εκ των οποίων ζητήθηκε η

συμβολή τους στην συλλογή πληροφοριών γύρω από το ιστορικό κέντρο του Ναυπλίου.

Ο κ. Αναγνωσταράς δεν παρέλειψε να ευχαριστήσει τον κ. Μπάμπη Αντωνιάδη για την πρόταση του προγράμματος υπογραμμίζοντας ότι η δημοτική αρχή είναι πάντα πρόθυμη να αποδεχθεί προτάσεις της αντιπολίτευσης όταν κρίνει ότι αυτές είναι προς όφελος του Δήμου.



Το πληθυσμιακό μωσαϊκό του Ναυπλίου

Εγκαινιάστηκε η νέα μόνιμη έκθεση του Πελοποννησιακού Λαογραφικού Ιδρύματος με θέμα «Το Ελληνικό Άστυ: Ναύπλιον 1822-1922», που παρουσιάζει ιδιαίτερο ενδιαφέρον για την ιστορία της Πρώτης Πρωτεύουσας.

Μια τολμηρή ελεύθερη εγκατάσταση ειερόκλιτων μουσειακών αντικειμένων, που στόχο έχει να τονιστεί η πολυμορφία της συλλεκτικής φιλοσοφίας της ΠΛΙ, παρουσιάζεται στο ισόγειο του κτιρίου, ενώ στον πρώτο και το δεύτερο όροφο παρουσιάζεται η νέα μόνιμη έκθεση. Αναφέρεται στο πληθυσμιακό μωσαϊκό της ευρύτερης περιοχής του Ναυπλίου, ξεκινώντας από το 1822, που η πόλη μετά την άλωση της επιλέγεται ως καθε-

δρα των προσωρινών διοικήσεων, όπου την πόλη καταλαμβάνουν Μωραΐτες, Στερεοελλαδίτες, Μακεδόνες, Ηπειρώτες, Νησιώτες, Σμυρνιοί και πολλοί ξένοι. Προστίθενται το 1826, οι επιλύσαντες του Μεσολογγίου, ενώ δύο χρόνια αργότερα, με την έλευση του Καποδιστρία, η Πρόνοια δέχεται νέους πρόσφυγες, τους Κρήτες. Μέχρι τα τέλη του 19ου αιώνα, φτάνουν Σαρακατσάνοι και Αρκάδες, ενώ το 1922 εγκαθίστανται στο Νέο Βυζάντιο Μικρασιάτες.

Ο πληθυσμός του Ναυπλίου, χαρακτηρίζεται από πολυμορφία καταγωγής, κοινωνικοπολιτισμικής προέλευσης επιδιώξεων, αλλά και διαλέκτων, ηθών, εθίμων και αμφιέσεων.



PHOTO STUDIO B&G

32 χρόνια ΠΛΙ

Η διοικητική επιτροπή του Μουσείου Μπενάκη με αφορμή τον εορτασμό της Διεθνούς Ημέρας των Μουσείων διοργάνωσε χθες το απόγευμα, τιμητική εκδήλωση για την προσφορά του Πελοποννησιακού Λαογραφικού Ιδρύματος, στο πλαίσιο της οποίας, το χοροθέατρο «Ροές», τίμησε την Ιωάννα Παπαντωνίου.

Επίσης εγκαινιάστηκε η έκθεση «32 χρόνια Πελοποννησιακό Λαογραφικό Ίδρυμα, Μουσείο Βασιλείος Παπαντωνίου, οι συλλογές». Η έκθεση θα λειτουργεί μέχρι τις 30 Ιουνίου, στο Μουσείο Μπενάκη.



Γιορτάζει ο Κρασόκτιστος

Γιορτάζει την Παρασκευή και το Σάββατο, το εκκλησάκι του Αγίου Νικολάου στην Καραθώνα. Ο μικρός αυτός ναός είναι γνωστός ως κρασόκτιστος, αφού σύμφωνα με την παράδοση για το χαρμάνι δεν χρησιμοποιήθηκε νερό αλλά κρασί, αφού ήταν τάμα.

Μάλιστα για μερικούς η μυρωδιά του κρασιού αναδύεται ακόμα στο ναό, όταν οι πόρ-

τες είναι για καιρό κλειστές.

Την Παρασκευή στις 6.30 το απόγευμα θα τελεστεί εσπερινός, ενώ το Σάββατο το πρωί θα τελεστεί θεία λειτουργία από τις 7 έως τις 9 πμ.

Ιδιαίτερη προσοχή χρειάζεται σε όσους πάνε για να τιμήσουν την γιορτή με την παρουσία τους, αφού το μονοπάτι που ξεκινά από τον Άγιο Κωνσταντίνο της Καραθώνας και οδηγεί στο ξωκλήσι του Αγίου Νικολάου, είναι επικίνδυνο.

Σεμινάρια στο Άργος

Η Δημοτική Επιχείρηση Πολιτισμού Άργους, προτίθεται να πραγματοποιήσει το καλοκαίρι δύο καλλιτεχνικά εργαστήρια - προγράμματα, για τους κατοίκους του δήμου. Πρόκειται για α)Βασικές τεχνικές μοδιολογικής και εφαρμογή της στην διακόσμηση και ανανέωση εσωτερικού χώρου, για αρχάριους και προχωρημένους και

β)Τεχνικές και εφαρμογές ζωγραφικής πάνω σε μετάξι με ανεξίτηλα νεροχρώματα, για υπέροχα αξεσουάρ όπως μαντίλες, μπλουζες, κλπ. Τα σεμινάρια, που θα πραγματοποιηθούν στο Άργος, θα ξεκινήσουν στις 15 Ιουνίου και θα λήξουν στις 15 Σεπτεμβρίου, ενώ τα μαθήματα θα είναι δωρά.

ΕΝΟΙΚΙΑΖΕΤΑΙ χώρος 180 τμ με εξωτερικό χώρο 300 τμ στο Δρέπανο, κατάλληλος για SUPER MARKET, Εκθεσιακό Κέντρο κλπ, δίπλα σε δημόσιο δρόμο. Πληροφορίες κα Μάρα 27520 92180

Καποδιστρίου 32-34, Άργος Τ. Κ. 21200
 Τηλέφωνο-Fax : 2751026545
 e-mail: anat958@otenet.gr

ανθρώπων έργα

Άχρωμος και άνευρος στην πρώτη συνέντευξή του ο **Αντ. Ντέμος**

Φίμωτρο από Μανιάτη

Ήταν ακριβώς όπως ήτον περιμέναμε, ο υποψήφιος νομάρχης του ΠΑΣΟΚ Αντώνης Ντέμος εμφανίστηκε στην πρώτη συνέντευξή του, δίνοντας μια πολύ γενικόλογη εικόνα των προθέσεών του.

Αναφερόμενος στη σημερινή Νομαρχιακή Άργους, ο κ. Ντέμος υποστήριξε «ότι είναι κλεισμένη στον εαυτό της, σε ένα μικρό περίγυρο ανθρώπων χωρίς όραμα, χωρίς τυξίδα, λειτουργώντας με παλαιοκομματικές πρακτικές, δείχνει ανίκανη να ανταποκριθεί στα σύγχρονα προβλήματα τις ανάγκες και τις προσδοκίες των πολιτών του νομού. Διαιώνίζει το τέλμα που βρίσκεται ο τόπος στερώντας από τους Αργολίδες το δικαίωμα στην ελπίδα και στο όνειρο».

Αν και όπως υποστήριξε ο υποψήφιος του ΠΑΣΟΚ, το πρόγραμμα του συνδυασμού θα παρουσιαστεί όταν ολοκληρωθεί σχεδόν το ψηφοδέλτιο, δεν υπήρξε σε κανένα σημείο της ομιλίας του αυστηρή κριτική προς ένα ή δύο ζητήματα που «έκανε στραβά» η σημερινή νομαρχιακή αρχή. Απεναντίας μάλιστα, γνωρίζοντας ότι οι ψήφοι ενός διασπασμένου ΠΑΣΟΚ δεν αρκούν για την εκλογή του στο νομαρχιακό αξίωμα, επιχείρησε να «μια γέφυρα» προς τους ψηφοφόρους της ΝΔ, υποστηρίζοντας κοινότυπα ότι «δεν ισοπεδώσαμε και δεν αρνούμαστε τα όποια θετικά βήματα έχουν γίνει» για να καταλήξει σε αοριστολογίες περί «νέας λογικής» χωρίς να την προσδιορίσει έστω και σε γενικόλογες: «Είναι επιτακτική ανάγκη να επαναποθετήσουμε τους στόχους σε μια νέα λογική που θα λαμβάνει υπόψη της τις σύγχρονες τάσεις, την ανάγκη για καινοτομίες» κ.λπ.

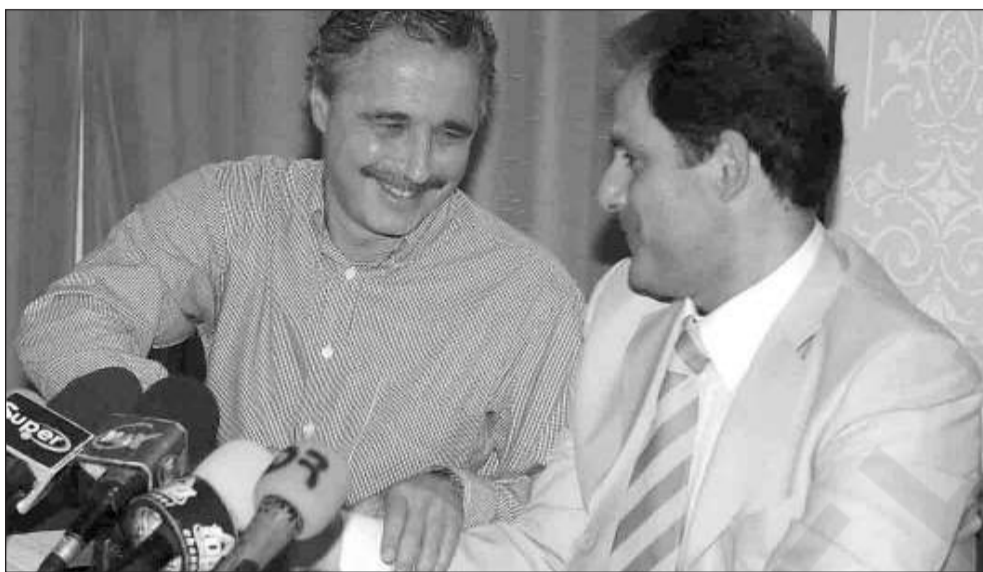

Ο κ. Ντέμος σε μια αποστοροφή του λόγου του μίλησε για «ρήξεις που χρειάζονται με τις τακτικές και νοοτροπίες του παρελθόντος» αποφεύγοντας ωστόσο και πάλι να τις προσδιορίσει. Στο θέμα των συνεργασιών ο επίσημος υποψήφιος νομάρχης του ΠΑΣΟΚ υποστήριξε ότι «επιβάλλεται συνεργασία με όλες τις δυνάμεις του τόπου ανεξαρτήτως πολιτικής ταμπέλας και αξιοποίησης όλου του έμφυτου υλικού, διότι στη μάχη που θα δώσουμε απαιτείται κινητοποίηση όλων και σχέδιο». Για το «Αργολίδα - Σχέδιο 2004» δεν έκανε καμία αναφορά, κατόπιν υπόδειξης του βουλευτή του ΠΑΣΟΚ Γ. Μανιάτη, ενώ για το αν θα μπει υπό το ψηφοδέλτιό του ο συνυποψήφιος για το χρίσμα Β. Μακρής όπως προβλέπεται από τις αρχές του ΠΑΣΟΚ, ο κ. Ντέμος απάντησε ότι «προσπάθησα να επικοινωνήσω με το **Βαγγέλη Μακρή**, αλλά ήταν απασχολημένος και αναβάλαμε τη συνάντησή!» Η αλήθεια βέβαια είναι ότι όλοι εξ αρχής των διαδικασιών γνωρίζαμε ότι ο κ. Μακρής θα δεχόταν να συμμετάσχει σε άλλο

ψηφοδέλτιο μόνο υπό τον Τάσο Σαλεσιώτη, θέση που δεν έχει αλλάξει μέχρι σήμερα. Είναι φανερό ότι η υποψηφιότητα του κ. Ντέμου αποτελεί λύση ανάγκης για το ΠΑΣΟΚ και πως η αποδοχή του από τους εκλεγμένους νομαρχιακούς συμβούλους του ΠΑΣΟΚ δεν είναι η αναμενόμενη. Χαρακτηριστικό της όλης υπόθεσης είναι ότι στην πρώτη συνέντευξη του επίσημου υποψήφιου νομάρχου του ΠΑΣΟΚ, από πλευράς νομαρχιακών συμβούλων παρέστησαν μόνο οι κ. Τάσος Χειβιδόπουλος και Κώστας Χουντάλας. Ο κ. Χειβιδόπουλος ήταν ο μοναδικός που εξ αρχής είχε ταχθεί κατά Σαλεσιώτη.

Φίμωτρο Μανιάτη

Πέρα όμως από τη μικρή παρουσία φίλων και υποστηρικτών του κ. Ντέμου, μεγάλη έκπληξη προκάλεσε η παρουσία και η τοποθέτηση του κ. Γ. Μανιάτη πριν αρχίσει τη συνέντευξη ο υποψήφιος νομάρχης, ο οποίος λίγο ή πολύ χειραγώγησε τον υποψήφιο παροτρύνοντάς τον μεταξύ άλλων να

συγκεντρωθεί στην προεκλογική του εκστρατεία και να μην αναφερθεί στα εσωτερικά του ΠΑΣΟΚ, λέγαμε Σαλεσιώτη: «Για να κερδηθεί μια Νομαρχία χρειάζονται καθαροί άνθρωποι, μαχητές και άνθρωποι που αναβαθμίζουν το πολιτικό επίπεδο του τόπου. Εγώ είμαι βέβαιος ότι ο Αντώνης Ντέμος συνδυάζει και τις τρεις αυτές αρετές. Είμαι βέβαιος, του το έχω ζητήσει μάλιστα κατ'ιδίαν, ότι στη διάρκεια του προεκλογικού αγώνα να σταθεί αυτός και μόνον, μαζί με το ψηφοδέλτιό του απέναντι στα προβλήματα του τόπου. Δεν τον απασχολούν άλλα προβλήματα! Ούτε άλλος υποψήφιος, ούτε άλλα ψηφοδέλτια, ούτε υπόγειες ή φανερές διαδρομές! Θέλω να καλέσω όλα τα στελέχη του ΠΑΣΟΚ, όλους τους φίλους του ΠΑΣΟΚ να στοιχηθούν πίσω από τον Αντώνη το Ντέμο». Κριτική όμως άσκησε και στα όργανα του ΠΑΣΟΚ υποστηρίζοντας ότι «η επιλογή του Άργους επηρεάζει πολιτικά όλο το νομό. Η κοινωνία αρχίζει να αισθάνεται ότι η καθυστέρηση ξεπερνά τα όρια».

3
ΑΝΑΓΝΩΣΤΗΣ
ΠΕΜΠΤΗ 18.05.06

Γκάλοπ στο Άργος

Τηλεφωνική δημοσκόπηση για τα δημοτικά στο Άργος, διενεργήθηκε χθες και προχθές, από τα αποτελέσματα θα καθοριστούν - όπως δείχνουν τα πράγματα - και τον τελικό υποψήφιο του ΠΑΣΟΚ στο Άργος.

Τα ερωτήματα που θέτονταν ήταν τα παρακάτω:

- α) πώς κρίνεται το έργο του σημερινού δημάρχου;
- β) Ποια θεωρείτε ότι είναι τα τρία βασικά προβλήματα του Άργους;
- γ) Αν ήταν υποψήφιοι οι Αναγνώστου - Πλατής, ποιόν θα ψηφίζατε;
- δ) Ποιόν θα προτιμούσατε ως υποψήφιο δήμαρχο μεταξύ Αναγνώστου και Μπούρη;
- ε) Αν ήταν υποψήφιοι οι Μπούρης - Πλατής, ποιόν θα ψηφίζατε;
- στ) Ποιον θα προτιμούσατε ως υποψήφιο δήμαρχο μεταξύ Παπανικολάου - Καμπόσου - Πλατή;
- ζ) Πώς βλέπετε τις συνεργασίες μεταξύ των κομμάτων;
- η) Τι ψηφίσατε στις βουλευτικές εκλογές;
- θ) Σε ποιο επίπεδο βρίσκονται τα εισοδήματά σας; Σύμφωνα με πληροφορίες η δημοσκόπηση θα ολοκληρωθεί άμεσα, ενώ ο υποψήφιος δήμαρχος που θα στηρίξει το ΠΑΣΟΚ στο Άργος, αναμένεται να ανακοινωθεί την επόμενη εβδομάδα.

Νεολαίοι

υποψήφιοι ΚΚΕ

Ο 32χρονος Γιώργος Θεοδοσίου θα είναι ο υποψήφιος νομάρχης που θα στηρίξει το ΚΚΕ στην Αργολίδα. Ο κ. Θεοδοσίου κατάγεται από τη Νέα Κίο και είναι τεχνολόγος - γεωπόνος, απόφοιτος του ΤΕΙ Λάρισας της Σχολής Φυτικής Παραγωγής. Είναι επίσης αγρότης και έχει διατελέσει γραμματέας της Νομαρχιακής Επιτροπής του ΚΚΕ. Στο Ναύπλιο, υποψήφιος δήμαρχος θα είναι ο 35χρονος δικηγόρος Ανδρέας Βασιλείου. Ο κ. Βασιλείου, ήταν επικεφαλής του συνδυασμού της Δημοτικής Αγρονομικής Κίνησης Ναυπλίου το 1998, και το 2002 ήταν υποψήφιος νομάρχης. Τέλος, στο Άργος υποψήφιος δήμαρχος θα είναι ο επίσης 35χρονος Χρήστος Καλογερόπουλος που γεννήθηκε στη Νέα Κίο. Ο κ. Καλογερόπουλος είναι φανοποιός αυτοκινήτων και είναι πρόεδρος του Σωματείου Μετάλλου. Είναι παντρεμένος και ζει στο Άργος.

Ανεξάρτητος ο Σαραβάκος

Με ανεξάρτητο ψηφοδέλτιο ανακοίνωσε ότι θα πάρει μέρος ως επικεφαλής στις επερχόμενες νομαρχιακές εκλογές ο πρώτος αιρετός νομάρχης Αργολίδας Δημήτρης Σαραβάκος. Ο πρώην νομάρχης υποστηρίζει μεταξύ άλλων ότι «Με όχημα τη δύναμη, την εμπειρία μου, την αγάπη για το νομό μας και το τεράστιο έργο το οποίο κάναμε, θα συνεχίσουμε τον αγώνα ακόμα πιο δυνατά, με στόχο τη νίκη στις νομαρχιακές εκλογές ώστε να ξαναπάρε η Αργολίδα και οι πολίτες της τις κορυφαίες θέσεις που τους αξίζουν».

Τέσσερις νέους υποψήφιους ανακοίνωσε ο Αναγνωσταράς

Νέο αίμα στο Ναυπλιακό Συναγερμό

Τέσσερις νέους υποψήφιους συμβούλους ανακοίνωσε τη Δευτέρα ο δήμαρχος Ναυπλίου και επικεφαλής του συνδυασμού «Ναυπλιακός Συναγερμός» Παναγιώτης Αναγνωσταράς. Πρόκειται για τη Χριστίνα Αποστολοπούλου, σύζυγο του αρχιτέκτονα-μηχανικού Γιώργου Σταυρούλακη με σπουδές στο Πανεπιστήμιο της Βοστώνης, την Καίτη Παπαϊωάννου, σύζυγο του συνταξιούχου πυροσβέστη και παλαίμαχου ποδοσφαιριστή του Πανναυπλιακού Περικλή Κυριακίδη, διευθύντρια στο Κέντρο Προώθησης Απασχόλησης του ΟΑΕΔ, τη Δημήτρη Μπακά, αρχαιοφύλακα, συνδικαλιστή της ΔΑΚΕ και τον συνταξιούχο του ΟΤΕ και συνδικαλιστή Νίκο Χρόνη. Ο δήμαρχος του Ναυπλίου υποδεχόμενος στον «Ναυπλιακό Συναγερμό» τους νέους υποψηφίους μεταξύ άλλων τόνισε: «Πιστεύω

ότι η συμμετοχή τους στο νέο ψηφοδέλτιο εν όψη των εκλογών του Οκτωβρίου 2006 μόνο θετικά θα απομνησθεί από όλους τους δημότες Ναυπλίου. Είμαι απόλυτα πεπεισμένος ότι με τις ικανότητές τους, την εργασία τους και την κοινωνική τους καταξίωση εν γένει, θα προσφέρουν τα μέγιστα στην υλοποίηση του προγράμματός μας την επόμενη τετραετία. Μοναδικός μας γνώμονας και κοινός στόχος, το κοινό συμφέρον, η χρηστή διοίκηση, η διαφάνεια και η πρόοδος του τόπου μας». Ανυδρώντας στην ανακοίνωση των νέων υποψηφίων η δημοτική παράταξη «Ναυπλιακή Αναγέννηση» με ανακοίνωσή της κάνει λόγο για «ανατροπή του εθίμου» να μην χρησιμοποιούνται οι δημόσιοι χώροι όπως το δημαρχείο για παραταξιακές επιδιιώξεις.

Σταυρούλας



Η άλλη γωνιά

της Μαργαρίτας Γουέσθινγκ

Δικαιοσύνη

ΕΙΝΑΙ ΕΝΑ αξιοσημείωτο γεγονός όπου όλοι οι άνθρωποι βασίζονται και περιμένουν μια ανθρώπινη ιδιότητα, που σπάνια έχουν νιώσει, εάν το έχουν νιώσει ποτέ. Δηλαδή, περιμένουμε δικαιοσύνη και ομοιότητα, αν και είναι πολύ δύσκολο πράγμα να τα βρούμε.

ΑΣ ΠΑΡΟΥΜΕ μια εμπειρία που έρχεται πολύ νωρίς σε όλους μας η αρχή του σχολείου. Είναι η πρώτη μας εμπειρία με την ζωή έξω από την οικογένεια, με άλλα παιδιά της ίδιας ηλικίας σαν εμάς και με τους κανόνες του κοινού κόσμου που μεταφέρονται από τους δασκάλους. Υποτίθεται ότι το σχολείο είναι για όλους, για να πάρει ο καθένας μια ίσια ευκαιρία για εκπαίδευση. Όμως, από την πρώτη στιγμή βυθιζόμαστε στα αδικήματα της κοινωνίας μας. Κάθε παιδί κρίνεται από τα άλλα παιδιά και από τους δασκάλους, και βρίσκει την θέση του μέσα σε μια ιεραρχία με βάση στοιχείων που δεν ελέγχει καθόλου.

ΠΡΩΤΑ ΑΠ' ΟΛΑ είναι τα ρούχα, οι τσάντες, κτλ. Αυτά τα παιδιά που έχουν ρούχα που είναι καθαρά, ωραία και της μόδας κρίνονται καλύτερα. Δεύτερον, είναι τα σχολικά υλικά, το χαρτί, οι φάκελοι, τα στυλό, και πολλά άλλα, που το σχολικό σύστημα απαιτεί να αγοράζουν οι γονείς. Για μερικούς γονείς αυτά δεν είναι τίποτα σπουδαία, μια λεπτομέρεια που ετοιμάζουν μέσα σ' ένα απόγευμα και μετά το ξεχνούν, ενώ για άλλους είναι ένα βάρος. Το σκέφτονται και προετοιμάζουν για πολλές εβδομάδες, και παίρνουν λεφτά από το φαγητό και την διασκέδαση για να ανταποκριθούν στις ανάγκες του σχολείου. Ανταποκρίνονται όλοι, και δεν μιλάνε γι' αυτό. Γιατί, εάν μιλήσουν για το πόσο κοστίζουν τα πράγματα, δηλώνουν την φτώχεια τους στο κόσμο και βρίσκονται σε άλλη ομάδα από τους άλλους. Αυτό έχει, βέβαια, αποτελέσματα στην συμπεριφορά των παιδιών τους. Τα κάνει πιο προσεκτικά στην ομιλία, και λιγότερο ανοιχτά. Και τρίτων, είναι η σχολική δουλειά, που κρίνεται από τον δάσκαλο. Ποιο παιδί πάει καλύτερα στην σχολική δουλειά, ποιο κάνει ωραία-ωραία τις ασκήσεις και καταλαβαίνει αυτά που μαθαίνει; Αυτό το παιδί του οποίου οι γονείς έχουν το χρόνο και το ενδιαφέρον να το βοηθήσουν, βέβαια. Η κοινωνική θέση του παιδιού ετοιμάστηκε γι' αυτό, πριν μπει μέσα στο σχολείο, και χωρίς την θέλησή του.

ΚΑΙ ΟΜΩΣ, τα παιδιά πιστεύουν στην δικαιοσύνη. «Δεν είναι δίκαιο!!!» τους ακούς να φωνάζουν. «Εσύ έκλεψεεεεε! Δεν πήρα το ίδιο σαν αυτόδόν!» Έτσι προσπαθούν έχουν δικαιοσύνη. Και θα συνεχίσουν να προσπαθούν, με τον ένα τρόπο ή με τον άλλον, για όλη την ζωή τους.

ΓΡΑΦΩ ΓΙΑ ένα κοινωνικό φαινόμενο που δεν είναι αναγκαίο, αλλά που βλέπω παντού. Το ένιωθα σαν παιδί στο Βερμόντ και ακόμη πιο πολύ σαν δασκάλα στο Λος Άντζελες. Κανείς δεν μιλάει γι' αυτό. Μόνο που, κάθε τόσο, ένα παιδί που δεν έχει καταφέρει να ανήκει σε καμία ομάδα, φέρνει ένα όπλο στο σχολείο και πυροβολεί στην τάξη του. Υπερβολικός ζήλος!

ΙΣΩΣ ΑΥΤΗ η προσδοκία της δικαιοσύνης είναι απόδειξη της ύπαρξης ενός Θεού, γιατί από πού αλλού θα μπορούσε να προέρχεται; Εάν δεν είναι απόδειξη μαζικής φαντασιοπληξίας. Και τι θα συμβαίνει εάν οι γονείς έκαναν το μεγάλο γενναίο βήμα, και άρχιζαν να μιλάνε μεταξύ τους για τις αδικίες που παθαίνουν τα παιδιά τους



4 5

ΑΝΑΓΝΩΣΤΗΣ
ΠΕΜΠΤΗ 18.05.06



Επιστημονικό συμπόσιο

Διεθνές επιστημονικό συμπόσιο συνδιοργανώνει το πρώτο τετραήμερο του Ιούνη, ο δήμος Άργους και το Πανεπιστήμιο Πελοποννήσου, με θέμα «Ο Ιωάννης και ο Θεοδόσιος Ζυγομαλάς και η εποχή τους: Ιστορία, Φιλολογία, Παλαιογραφία-Κωδικολογία, Ιστορία ιδεών και ρευμάτων, Ιστορία των Θεσμών, Κοινωνική Ιστορία».

Στο συμπόσιο, έχουν κληθεί να συμμετάσχουν Έλληνες και ξένοι ειδικοί, καθηγητές Πανεπιστημίων, και καταξιωμένοι ερευνητές.

Υ.Ζ.

Ξεκόλλησαν τα λεφτά

Συνεχίζεται τελικά η χρηματοδότηση από το υπουργείο Εσωτερικών για τη λειτουργία των προγραμμάτων κοινωνικής μέριμνας. Μεγάλα προβλήματα είχαν δημιουργηθεί πανελλαδικά στο πρόγραμμα «Βοήθεια στο σπίτι», στα «Κέντρα Δημιουργικής Απασχόλησης» και στους Βρεφονηπιακούς Σταθμούς. Οι προτάσεις πρέπει να κατατεθούν στην Περιφέρεια μέχρι τις 23 Ιουνίου.

Υ.Ζ.

Διπλός! Ο Βασιλόπουλος

Δεν ξέρουμε αν θα κατέβει με τον Πλατή, τον Παπανικολάου ή τον Σωτηρόπουλο ή θα επιλέξει το ρόλο του θεατή, όμως ένα είναι σίγουρο πως ότι κι αν επιλέξει ο νυν δημοτικός σύμβουλος Άργους Θεόδωρος Βασιλόπουλος θα έχει συμπαραστάτη του τη Μαρία Λαθουράκη με την οποία δέθηκε με «αιώνια δεσμό» την περασμένη Κυριακή στο Άργος. Ο «α» εύχεται στον Θεόδωρο και τη Μαρία βίον ανθόσπαρτον, όσο για τα ψηφοδέλτια, ε! αυτά...μπορούν να περιμένουν εμπρός από την ευτυχία των δυο τους. «Η ψήφος αγάπης» που έδωσε ο ένας στον άλλον είναι ανώτερη από κάθε εκλογική επιτυχία.

«α»

Ο Νίκος Βρεπέτος

Την υποψηφιότητά του για το δημαρχια-

κό θώκο της Επιδαύρου ανήγγειλε ο δικηγόρος παρ' Αρείω Πάγω, Νίκος Βρεπέτος. Ήδη από το καλοκαίρι του 2005 ο κ. Βρεπέτος είχε εξαγγείλει την πρόθεσή του να διεκδικήσει το δήμο, πιστεύοντας ότι «η Επιδαύρος πλέον δε μπορεί να περιμένει. Απαιτεί. Απαιτεί όχι λόγια, αλλά πράξεις» τις οποίες ο συνδυασμός «Εμπιστοσύνη-Ανάπτυξη-Προοπτική» αισιοδοξεί να υλοποιήσει.

ΟΝ

Ελάτε σου... Μπαρού

Στο «Στέκι του Μπαρού», δηλαδή στο Εργατικό Κέντρο Ναυπλίου καλεί η «Ναυπλιακή Αναγέννηση» τους συνδυασμούς που επιθυμούν να συνεδριάσουν προεκλογικά και δεν έχουν δικό τους στέκι. Η ανακοίνωση εκδόθηκε επειδή ο Π. Αναγνωσταράς χρησιμοποίησε το

Εις υγείαν

Το διασκέδασε για τα καλά, ο πρώην νομάρχης Αργολίδας Τάσος Σαλεσιώτης μετά της συμβίας του Ιωάννας Παπαδοπούλου την περασμένη Πέμπτη στο Μουσικό Κουτί. Την ώρα που ο Γιώργος Μουσταίρας, ως τραγουδιστής αυτή τη φορά, σκορπούσε το κέφι στους παρευρισκόμενους, κάποιιοι από το ΠΑΣΟΚ έτρεχαν και δεν έφταναν για να συγκροτήσουν το «επίσημο πασοκικό νομαρχιακό ψηφοδέλτιο». Ο Τάσος πάντως φάνηκε να το απολαμβάνει και χωρίς άγχος μέχρι τέλους της βραδιάς. Ήδη βρίσκεται μια εβδομάδα μπροστά από τον επίσημο υποψήφιο του ΠΑΣΟΚ και πολλά χρόνια πιο μπροστά από θέμα εμπειρίας και γνώσεων. «Εξάλλου δεν υπάρχει μόνο το ΠΑΣΟΚ του...Αλέκου Παπαδόπουλου» όπως συνηθίζουν οι φίλοι του να λένε με νόημα.

ΟΝ

δημαρχείο για την παρουσίαση των τεσσάρων νέων υποψηφίων του συνδυασμού του. Βέβαια, από πουθενά δεν προκύπτει ότι απαγορεύεται τέτοιου είδους χρήση του δημαρχείου. Αυτό το επισημαίνει κομψά στην ανακοίνωσή της η «Ναυπλιακή Αναγέννηση» τονίζοντας ότι «Είναι γνωστό ότι όλοι οι φορείς της πόλεώς μας, πολιτικοί, κομματικοί, παραταξιακοί, συνδικαλιστικοί αλλά και πολιτιστικοί, ακολουθώντας μια μακρά παράδοση αποφεύγουν να χρησιμοποιήσουν την αίθουσα συνεδριάσεων του Δημοτικού Συμβουλίου του Δήμου Ναυπλίου για τις δικές τους δραστηριότητες, εκδηλώσεις και συνεντεύξεις Τύπου.Ετσι η από σεβασμό προς το κοινό των Ναυπλιωτών αυτή συνήθεια, έλαβε το χαρακτηριστικό εθίμου».Τώρα από συνήθεια και το Εργατικό Κέντρο θεωρείται «κατοικία» του Ρ. Μπαρού. Αντιμετά να αποδείξεις ότι δεν ταυτίζεσαι μαζί του όταν συνεδριάζεις εκεί.

ΟΦΦ



Ντροπή Θέμις

Μάλλον θα πρέπει να ντρέπεται η Θέμιδα κοιτώντας τον οίκο της στο Άργος. Η αυλή του δικαστικού κτιρίου στο Άργος, περί μεγάρου ούτε λόγος να γίνεται, βρίσκεται σε άθλια κατάσταση, χορταριασμένη και βρώμικη, ενώ στα παρτέρια ανθούν σκουπίδια.

Η φωτογραφία είναι τραβηγμένη

ανήμερα του εορτασμού του Πολιούχου του Άργους Αγίου Πέτρου. Όταν όλη η πόλη άστραφτε, ο χώρος των δικαστηρίων αποτελούσε φωναχτή εξαίρεση.

Τώρα είναι καιρός ο δήμος Άργους να αναλάβει κι εκεί την καθαριότητα, αφού οι της Θέμιδος υπηρέτες δε φροντίζουν τα του οίκου τους.

ΟΦΦ

ΙΧΝΗΛΑΣΙΕΣ

Ντέμος στη σκιά Τάσου

ΣΤΗ ΣΚΙΑ του Τάσου Σαλεσιώτη, βαδίζει μέχρι στιγμής τουλάχιστον ο Αντώνης Ντέμος, ο οποίος με τα δεδομένα που υπάρχουν σήμερα έπεται του πρώην νομάρχη στις προτιμήσεις των ψηφοφόρων του ΠΑΣΟΚ. Ο Αντώνης Ντέμος, μπορεί να είναι ο αυστηρά κομματικός υποψήφιος που υπό άλλες συνθήκες θα μπορούσε να ψηφιστεί από το σύνολο των ψηφοφόρων του ΠΑΣΟΚ, όμως η παράλληλη υποψηφιότητα του Τάσου Σαλεσιώτη με τον αέρα που διαθέτει και την εμπειρία στην Αυτοδιοίκηση αντιστρέφει τα πράγματα.

ΑΚΟΜΑ ΚΙ ΑΝ δεχθεί αρνητικές ανακοινώσεις από τα κεντρικά του ΠΑΣΟΚ η υποψηφιότητα Σαλεσιώτη - όπως διαδίδεται έντονα -, ο ίδιος φαίνεται να παραμένει πιο δημοφιλής του Ντέμου, ο οποίος εμφανίζεται και χαλαρός προς τον κόσμο και άπειρος για μια τέτοια αναμέτρηση. Είναι μεν το «καλό παιδί», αλλά παρά την ηλικία του, μέχρι στιγμής για αρκετό

κόσμο, δείχνει ακόμα παιδί, στερούμενος της ηγετικής φυσιογνωμίας και της δυναμικής που χρειάζεται να διαθέτει ο επικεφαλής ενός νομαρχιακού ψηφοδελτίου.

ΕΙΝΑΙ ΝΩΡΙΣ βέβαια ακόμα, για να προδιαγράψει κανείς το εκλογικό αποτέλεσμα, όμως όσο κι αν αυξηθεί η δυναμική του Αντώνη Ντέμου, τόσο θα αυξάνεται παράλληλα και η δυναμική του Τάσου Σαλεσιώτη και είναι άγνωστο αν ο απλός ψηφοφόρος θα μείνει περιχαρακωμένος στα στενά κομματικά όρια.

Η ΔΕΥΤΕΡΗ ΚΥΡΙΑΚΗ άλλωστε που φαίνεται να βγάζει νομάρχη στην Αργολίδα, είναι αυτή που θα περιχαρακώσει τους ψηφοφόρους των κομμάτων και τότε φυσικά θα σπκωθούν - όπως όλα δείχνουν - οι κομματικές σημαίες.



gatzisakis@yahoo.gr

Δρούζα - Λάλας

Με το γνωστό δημοσιογράφο Θανάση Λάλα, συνέτρωγε στο σουβλατζιδικο που βρίσκεται στον Καποδίστρια στο Ναύπλιο, η παρουσιάστρια Άννα Δρούζα, το βράδυ της προηγούμενης Παρασκευής. Φυσικά, η παρουσία τους δεν πέρασε απαρατήρητη και σχολιάστηκε από τους περαστικούς, αφού την Άννα Δρούζα πολλοί τη γνωρίζουν στο Ναύπλιο, μιας και έχει εξοχικό στα Ίρια, με αποτέλεσμα να βρίσκεται συχνά - πυκνά στην περιοχή.

Οι πιο «κακές» γλώσσες απ' όσους τους είδαν πάντως αναρωτήθηκαν: «Λέτε να δούμε καμιά συνέντευξη - γίγας της Δρούζα στο Κυριακάτικο Βήμα από τον Λάλα, μετά τα απανωτά χτυπήματα κάτω από τη μέση που της κάνει σχεδόν σε κάθε της φύλλο η Κυριακάτικη Ελευθεροτυπία; Τίωμεν.

Υ.Ζ.

Κατάληψη

Υπό κατάληψη βρισκόταν για ένα διήμερο η Σχολή Καλών Τεχνών του Πανεπιστημίου, στο Ναύπλιο και οι φοιτητές εξαφανίστηκαν από την πόλη. Δε γνωρίζω πόσοι ήταν οι καταληψίες, αλλά μάλλον πολλοί συνδύσαν το Σαββατοκύριακο που ακολουθούσε και την κοπάνησαν για τις ιδιαίτερες πατρίδες τους.

Υ.Ζ.

Θέμα συζήτησης

Μοναδικό θέμα συζήτησης στην πλατεία Αγίου Πέτρου στο Άργος, έγινε τις τελευταίες ημέρες η υποψηφιότητα για το Δήμο, του πρώην δημάρχου Δημήτρη Παπανικολάου. Πολλοί παρ' ότι γνώριζαν ότι ο Παπανικολάου κινείται προς την κατεύθυνση δημιουργίας ψηφοδελτίου, πίστευαν ότι την τελευταία στιγμή θα υποχωρήσει. Έτσι από τη στιγμή που ο ίδιος έκανε επίσημες δηλώσεις και ξεκίνησε να επιδιώκει τις δημόσιες εμφανίσεις, άρχισαν τα προγνωστικά.

Υ.Ζ.

«Ενέσεις» στον Ντέμο

«Ενέσεις» στην υποψηφιότητα Ντέμου, προκειμένου να συσπειρώσει τα στελέχη που λακίζουν, επιχειρεί η νομαρχιακή επιτροπή του ΠΑΣΟΚ, με



ανακοίνωση που υπογράφει η Γωγώ Γκιούλου, δείχνοντας πανικό μετά την παράλληλη υποψηφιότητα Σαλεσιώτη.

Δεδομένου ότι από τους εκλεγμένους νομαρχιακούς συμβούλους, μόνο οι Τάσος Χειβιδόπουλος και Κώστας Χουντάλας ήταν παρόν την Κυριακή στην συνέντευξη τύπου του υποψήφιου νομάρχη, η Ν.Ε. «καλεί τα μέλη και τους φίλους του ΠΑΣΟΚ να στηρίζουν μαζικά την υποψηφιότητα του Αντώνη Ντέμου και το ψηφοδέλτιο του». Επίσης, στρέφεται ουσιαστικά εναντίον του Τάσου Σαλεσιώτη, χωρίς όμως να τον κατονομάζει καταδικάζοντας «τις πολιτικές πράξεις όλων αυτών που ορμώνται από προσωπικές επιδιώξεις και φιλοδοξίες αυτοανακηρύσσονται και αυτοπροσδιορίζονται υποψήφιοι, προβάλλοντας τον μανδύα του ανεξάρτητου θεωρώντας ότι έτσι θα παραπλανήσουν τα μέλη και τους φίλους του ΠΑΣΟΚ».

Οξύμωρος είναι ο επίλογος της ανακοίνωσης αφού παρότι η υποψηφιότητα Ντέμου είναι κομματική και προέρχεται από χρίσμα, καλούνται οι ψηφοφόροι να την στηρίζουν πέρα από τις κομματικές τους τοποθετήσεις. Υ.Ζ.

Το σενάριο του δεύτερου

Άρχισαν κιόλας τα σενάρια των «εκλο-

γομαγείρων» για τα αποτελέσματα των νομαρχιακών εκλογών. Απλά καταγράφουμε τι συζητούν το Σαββατοκύριακο στα πολιτικά στέκια: Εκτιμάται λοιπόν ότι ο επόμενος νομάρχης, θα είναι ο επικεφαλής του δεύτερου συνδυασμού που θα προκύψει από την εκλογική διαδικασία της πρώτης Κυριακής, δεδομένου ότι πρώτος σε ψήφους θα βγει ο Βασίλης Σωτηρόπουλος.

Το σενάριο αυτό βλέπει ότι ο δεύτερος είτε λέγεται Σαλεσιώτης, είτε λέγεται Τσούρνος θα εκλεγεί νομάρχης τη δεύτερη Κυριακή, κερδίζοντας τους ψήφους όλων των υπολοίπων συνδυασμών (Ντέμου, Σαραβάκου και Τσούρνου ή Σαλεσιώτη), στην κόντρα με τον νυν νομάρχη.

Όσο «τραβηγμένο» και αν είναι το συγκεκριμένο σκεπτικό, σίγουρα θα προβληματίσει τους επικεφαλής των ψηφοδελτίων.

Υ.Ζ.

Απέκτησε ρόλο η ΔΕΠΑΝ

Σημαντικό εκ πρώτης όψεως φαίνεται το πρόγραμμα της ψηφιοποίησης των αρχείων του Ναυπλίου, στο οποίο εντάχθηκε η ΔΕΠΑΝ μετά από ενέργειες του Κώστα Χελιώτη και υλοποιείται με χρήματα της Ευρωπαϊκής Ένωσης.

Η συγκέντρωση του πλούσιου ιστο-



ρικού υλικού που διαθέτει το Ναύπλιο, είναι ιδιαίτερα χρήσιμη όχι μόνο για τους ειδικούς, αλλά και για τον απλό πολίτη. Αρκεί βέβαια αυτή η προσπάθεια να συνεχιστεί

και βέβαια να εμπλουτιστεί με όλο το υλικό που διαθέτει η πόλη και είναι διασκορπισμένο σε ιδιώτες και σε φορείς. Παράλληλα όμως είναι μια ευκαιρία να ανοίξει κάποια στιγμή και το κεφάλαιο «Παλιά Πόλη του Ναυπλίου», το οποίο κανένας μέχρι τώρα δεν το αγγίζει φοβούμενος το πολιτικό κόστος. Η απουσία των ιδιοκτητών και των κατοίκων της Παλιάς Πόλης, διεφάνη στην ενημερωτική ημερίδα που έγινε τις προάλλες όταν παρουσιάστηκε το πρόγραμμα της ψηφιοποίησης.

Υ.Ζ.

Συνωμοσία

Συνωμοσίες κατά της Αργολίδας, βλέπει ο νομάρχης Βασίλης Σωτηρόπουλος από ορισμένους κεντρικούς Αθηναίους σταθμούς. Το είπε στο προχθεσινό νομαρχιακό συμβούλιο με αφορμή ρεπορτάζ για δήθεν γαστρεντερικά μαθητών που έκαναν εκδρομή στο Κρανίδι. Φυσικά η ασθένεια που ένωσαν οι μαθητές είχε ιογενή αιτία και όχι τροφική δηλητηρίαση. Όμως η

δυσφήμιση κατά του νομού έγινε. Πρόκειται όμως για συνωμοσία ή για κάτι άλλο; Αναρωτήθηκε ο νομάρχης γιατί δεν έβγαλαν τη λανθασμένη είδηση όλα τα κανάλια ή όχι; Μήπως αυτά που διαθέτουν ανταποκριτές δε μετέδωσαν την είδηση;

Υ.Ζ.

Μειδίασε ο Μπιτζής

Και όμως, ο αντινομάρχης Κώστας Μιχαλόπουλος, κατάφερε να νευριάσει το φίλο του νομάρχη Βασίλη Σωτηρόπουλο, στο τελευταίο συμβούλιο που έγινε τη Δευτέρα.

Ο κ. Μιχαλόπουλος, ζήτησε λοιπόν να προηγηθεί η συζήτηση του θέματος των αδρανών υλικών της Δάρδizas, από το θέμα που αφορούσε στις προτάσεις των έργων για την προετοιμασία του προγράμματος της Δ' προγραμματικής περιόδου. Μάλιστα, ο αντινομάρχης, επέμεινε με το σκεπτικό να μην περιμένει ο κόσμος που είχε έλθει στη νομαρχία, για αυτό το θέμα, από την Ερμιονίδα. Ο Βασίλης Σωτηρόπουλος όμως, σκεπτόταν διαφορετικά, μάλλον πολιτικά κι επιθυμούσε να ακούσει το ακροατήριο τις προτάσεις των έργων. Έτσι με αυστηρό ύφος απευθύνθηκε στον αντινομάρχη λέγοντας: «Σας παρακαλώ κ. Μιχαλόπουλε».

Το λόγο βέβαια του θυμού του Σωτηρόπουλου, δε φάνηκε να τον ανυπαβάνεται ο αντινομάρχης, κάτι όμως που το πιασε με την πρώτη ο παρακαθήμενος του Κώστα Μπιτζής, ο οποίος μειδίασε.

Υ.Ζ.

Θέλει γραφείο

Γραφείο της αντιπολίτευσης μέσα στο νομαρχιακό κατάστημα, θέλει ο Τάσος Χειβιδόπουλος και δεν είναι άδικο το αίτημα. Υπό μορφή «διαμαρτυρίας», μάλιστα το ζήτησε για μια ακόμα φορά από το νομάρχη. Έλα όμως που υπάρχει έλλειψη χώρων, αφού ακόμα και ο πρόεδρος του νομαρχιακού συμβουλίου στεγάζεται σε ένα γραφείο διαστάσεων 2Χ2. Πάντως σύμφωνα με τον κ. Χειβιδόπουλο, μόνο σε τέσσερα νομαρχιακά καταστήματα δεν έχει γραφείο η αντιπολίτευση, ένα εκ των οποίων είναι της Αργολίδας.

Οι...κακές γλώσσες ωστόσο που άκουσαν το αίτημα σχολίασαν: θέλει το γραφείο ο Χειβιδόπουλος για την επόμενη τετραετία..., ώστε να μην παραμένει άστεγος.

Υ.Ζ.

Ανάπλαση στο Κιβέρι

Εγκαθίσταται σε μερικές ημέρες, ο εργολάβος που θα υλοποιήσει το έργο της ανάπλασης της παραλίας του Κιβερίου, σύμφωνα με τον πρόεδρο του δημοτικού Συμβουλίου Λέρνας Δημήτρη Κρίγκο.

Η σύμβαση του έργου με τον ανάδοχο, λόγω τυπικών διαδικασιών υπεργράφη καθυστερημένα.

Το κλάδεμα των ευκαλύπτων που ήταν απαραίτητο να γίνει πριν την έναρξη των εργασιών, έχει ήδη περατωθεί και ο χώρος είναι ελεύθερος για να γίνουν τα έργα.

Πρόκειται να αναπλασθεί όλος ο κοινόχρηστος παραλιακός χώρος από τα παλιά πηγάδια μέχρι την εκβολή του χειμάρρου Ξοβριού.

Με το έργο αυτό, αξιοποιείται ο παραλιακός χώρος του Κιβερίου και δημιουργούνται νέες αναπτυξιακές ευκαιρίες.

Χωρίς Ανάβαλο τα χωράφια

Με τον κίνδυνο να μείνουν απόπιτα τα χωράφια τους μέσα στο καλοκαίρι, και να ξεραθούν οι καλλιέργειές τους, ζουν οι αγρότες της Αργολίδας τον τελευταίο καιρό.

Η ΔΕΗ, έχει κατεβάσει τους διακόπτες στα αντλιοστάσια του αρδευτικού έργου του Αναβάλου από τον Απρίλη, λόγω των υπέρογκων χρεών που έχουν αφήσει απλήρωτα οι ΤΟΕΒ και φτάνουν τα 250.000 ευρώ. Κάποιες περιοχές ωστόσο, έχουν πληρώσει, αλλά το δίκτυο είναι ενιαίο και δε γίνεται σε άλλους να δοθεί νερό και σε άλλους όχι.

Στο πρόβλημα που έχει προκύψει, αναφέρθηκε χθες ο νομάρχης Αργολίδας Βασίλης Σωτηρόπουλος, ο οποίος ζήτησε από τη ΔΕΗ να αναστείλει τη διακοπή του ρεύματος για δύο μήνες, ώστε να μπορέσει να γίνει ρύθμιση του χρέους, κάτι που αποδέχθηκε να πράξει η ΔΕΗ, εφόσον πληρωθούν τουλάχιστον 100.000 ευρώ. Το θέμα βέβαια τώρα, είναι αν θα καταφέρουν οι τοπικοί ΓΟΕΒ, να συγκεντρώσουν το απαιτούμενο ποσό της ρύθμισης για να ρευματοδοτηθούν τα αντλιοστάσια τουλάχιστον μέχρι τον Ιούλιο.

Σύμφωνα με το νομάρχη η ΔΕΗ που λειτουργεί πλέον ως ανώνυμη εταιρεία, θεωρεί ότι δεν μπορούν να την εμπαίζουν οι αγρότες και ζητά να πληρώνονται τα τρέχοντα έξοδα και να μην κεφαλαιοποιούνται.

Να σημειωθεί ότι από τη στιγμή που θα δώσει ρεύμα η ΔΕΗ, χρειάζονται τουλάχιστον 15 ημέρες, για να γίνει η συντήρηση του αρδευτικού δικτύου του Αναβάλου, πριν φτάσει το νερό στα χωράφια.

6
ΑΝΑΓΝΩΣΤΗΣ
ΠΕΜΠΤΗ 18.05.06

Ανησυχία για την πρόσβαση από λουόμενους, αισιοδοξία από άλλους για ήπια τουριστική ανάπτυξη



Η Μονή Παναγίας Πολεμάρχας, όπως είναι εγκαταλελειμμένη και χορταρισμένη, σήμερα.

Χτίζεται η Πολεμάρχα

Την τουριστική ανάπτυξη, θα γνωρίσει σύντομα μια ακόμα από τις ελάχιστες εναπομείνουσες ελεύθερες παραλίες του νομού, η Πολεμάρχα, που βρίσκεται μεταξύ της Αρχαίας και της Νέας Επιδαύρου. Εκεί βρίσκεται και το ομώνυμο Βυζαντινό μοναστήρι.

Σύμφωνα με το δήμαρχο Επιδαύρου Δημήτρη Μαντά, πρόκειται να χτιστεί ξενοδοχειακή μονάδα 5 αστέρων με 192 κλίνες από τους ιδιοκτήτες της τεράστιας έκτασης που ξεκινά από την Εθνική οδό και φτάνει μέχρι τη θάλασσα. Μάλιστα οι ιδιοκτήτες έχουν ήδη έλθει σε επαφή με το Δήμο Επιδαύρου, για να εξασφαλίσουν τη διαβεβαίωση για την περισυλλογή των απορριμμάτων, όταν λειτουργήσει η μονάδα.

Σύμφωνα με το δήμαρχο, η πρόθεση για τη δημιουργία της ξενοδοχειακής μονάδας έχει εκφραστεί εδώ και ενάμιση χρόνο, ενώ ήδη έχει παραδοθεί στη Νομαρχία για προέγκριση η Μελέτη Περιβαλλοντικών Επιπτώσεων.

Πολλοί στην Επιδαύρο, βλέπουν ως θετική την εξέλιξη αυτή, αφού θεωρούν ότι θα αξιοποιηθεί ήπια η περιοχή και θα φτάνουν στην Επιδαύρο, όλο το χρόνο, περισσότεροι επισκέπτες.

Πάντως είναι αρκετοί και αυτοί που ανησυχούν, αφού φοβούνται ότι θα καταστραφεί η φυσική ομορφιά που διαθέτει αυτή τη στιγμή η περιοχή της Πολεμάρχας.

Ανησυχία είναι και οι παραθεριστές που έχουν ανακαλύψει τους δύο παραλίες που βρίσκονται εκεί και πηγαίνουν για μπάνιο τα καλοκαίρια, αφού φοβούνται ότι με την ανάπτυξη που θα γίνει, ίσως να δυ-

σκολέψει η πρόσβαση στις παραλίες. Να σημειωθεί ότι ο χωματόδρομος που ξεκινάει αυτή τη στιγμή από την Εθνική οδό και φτάνει μέχρι τη θάλασσα είναι ιδιωτικός. Βέβαια τώρα, οποιοσδήποτε θέλει να περάσει, μπορεί, όμως αν γίνει το ξενοδοχείο, άγνωστο είναι τι θα συμβεί. Τυχεροί είναι ορισμένοι που φτάνουν στις παραλίες διά θαλάσσης με σκάφη, όμως ο περισσότερος κόσμος που επισκέπτεται την Πολεμάρχα, χρησιμοποιεί τον

λεμάρχας, ένα Βυζαντινό κτίσμα, εγκαταλελειμμένο, το οποίο τα τελευταία χρόνια, έχει σημανθεί από την αρχαιολογική υπηρεσία. Υπάρχει πινακίδα στην Εθνική οδό Επιδαύρου - Ισθμίων η οποία κατευθύνει τους περαστικούς μέσω του ιδιωτικού χωματόδρομου, προς την «Μονή Παναγίας Πολεμάρχας», όπως αναγράφει συγκεκριμένα, ενώ ανάλογη πινακίδα υπάρχει και στο προαύλιο της Μονής. Σύμφωνα με τη Μητρόπολη

ως «Ασκητήριο Πολεμάρχας», όπου «πειρατικές επιδρομές ήταν υπαίτιες για την εγκατάλειψη της Μονής από την οποία σώζονται μόνο ερείπια». Χτίστηκε από έναν ιερομόναχο της Μονής Αγνούτου στα μέσα του 15ου αιώνα.

Αξίζει να σημειωθεί ότι στη φωτογραφία του φυλλαδίου που τραβήχτηκε το 2000 από το Βαγγέλη Ασπρόμουγγο, η μονή φαίνεται σε πολύ καλύτερη κατάσταση, απ' ό,τι είναι σήμερα, πράγμα που



Η μια από τις δύο πανέμορφες παραλίες. Τα πεύκα φτάνουν μέχρι τη θάλασσα.



Ο ιδιωτικός χωματόδρομος που οδηγεί στις δύο πανέμορφες παραλίες και στο Βυζαντινό μοναστήρι.

ιδιωτικό χωματόδρομο. Κάποιοι μάλιστα κατασκηνώνουν εκεί - παράνομα βέβαια - κάθε καλοκαίρι, και κάνουν τις διακοπές τους.

Εκτός όμως από τις πανέμορφες παραλίες, υπάρχει στη μεγάλη αυτή έκταση και η μονή της Πο-



Η πινακίδα της αρχαιολογικής υπηρεσίας στην Εθνική οδό Επιδαύρου - Ισθμίων που κατευθύνει τους επισκέπτες της Μονής να την επισκεφθούν, μέσω του ιδιωτικού χωματόδρομου.

σημαίνει ότι έχει εγκαταληφθεί παντελώς, και από τα χορτάρια που έχουν φυτρώσει είναι δύσκολη η πρόσβαση.

Πάντως δύσκολο θα ήταν ακόμα κι από τον ιδιωτικό δρόμο να απαγορευτεί η πρόσβαση σε όσους επιθυμούν να επισκεφτούν τόσο τη Μονή Παναγίας Πολεμάρχας, όσο και τις πανέμορφες παραλίες που υπάρχουν εκεί.

Κάποιοι πιο αισιόδοξοι θεωρούν ότι με την κατασκευή του ξενοδοχείου, θα φθακτεί και ο χωματόδρομος, οπότε και η πρόσβαση για τον καθένα, θα είναι πιο εύκολη. Φυσικά, ούτε λόγος δε θα μπορεί να γίνει για ελεύθερη κατασκηνωση, κάτι που αυτή τη στιγμή τουλάχιστον δεν αποτρέπεται από τις αρχές ή από τον ιδιοκτήτη της τεράστιας έκτασης.

Η σίτιση και η στέγαση είναι βασικά προβλήματα που αντιμετωπίζουν οι φοιτητές στο Ναύπλιο

Λουκέτο επ' αόριστον

Μια εβδομάδα κλειστή παραμένει η Πανεπιστημιακή Σχολή του Ναυπλίου, λόγω της κατάληψης που ξεκίνησαν την προηγούμενη Τετάρτη οι φοιτητές και συνεχίζεται επ' αόριστον.

Εκτός από τα γενικά ζητήματα, την επίλυση των οποίων ζητούν οι καταληψίες, υπάρχουν και σοβαρά τοπικά θέματα, τα οποία παραμένουν άλυτα, εδώ και τρία χρόνια που λειτουργεί στο Ναύπλιο η Σχολή Καλών Τεχνών. Συγκεκριμένα, άλυτο παραμένει το θέμα της σίτισης των φοιτητών, αφού αφενός κανένα εστιατόριο της πόλης δε δέχεται να υπογράψει συμφωνία με το Ίδρυμά και η δημοπρασία που είχε γίνει είχε αποβεί άγονη, αφετέρου δεν έχει καταστεί δυνατό να δημιουργηθεί λέσχη σίτισης. Μεγάλο πρόβλημα για τους φοιτητές συνεχίζει να αποτελεί και η στέγασή τους, αφού στο Ναύπλιο τα ενοίκια είναι εξοντωτικά. Ταυτόχρονα οι φοιτητές στο γενικότερο πλαίσιο των διεκδικήσεων των ΑΕΙ στέφονται με ανακοίνωσή τους και εναντίον των προτάσεων του Εθνικού Συμβουλίου Παιδείας, που πρόκειται να προωθήσει προς ψήφιση στη Βουλή και το οποίο μεταξύ άλλων προβλέπει α) μά-



νατζερ σε κάθε τομέα και σε κάθε διεύθυνση του Πανεπιστημίου β) ουσιαστικό έλεγχο του περιεχομένου των σπουδών από την αγορά και τις επιχειρήσεις γ) περιορισμό έως κατάργηση του ασύλου δ) κατάργηση της δωρεάν διανομής συγγραμμάτων ε) κατάργηση της δημόσιας και δωρεάν φοιτητικής μέριμνας στ) αποπομπή στα 1,5 έτη σπουδών των φοιτητών που έχουν καθυστερήσει τις σπουδές τους ζ) θεσμοθέτηση και γενίκευση των διδάκτρων σε όλα τα μεταπτυχιακά προγράμματα. Οι φοιτητές θεωρούν ότι στόχος είναι

η ιδιωτικοποίηση της ανώτατης εκπαίδευσης και η δημιουργία του πανεπιστημίου - επιχείρησης. Διεκδικούν ένα πανεπιστήμιο που θα λειτουργεί, θα διδάσκει, θα ερευνά και τις ανάγκες του λαού και της κοινωνίας, ενιαία ανώτατη εκπαίδευση, δημόσια και δωρεάν παιδεία.

Ψηφοδέλτιο Κονοπισόπουλου

Το ψηφοδέλτιο του συνδυασμού "Συνεργασία - Ανάπτυξη" που θα συμμετάσχει στις εκλογές του Επιμελητηρίου Αργολίδας παρουσίασε ο επικεφαλής του κ. Μιλτιάδης Κονοπισόπουλος. Αναφέρθηκε στα έργα της περασμένης τετραετίας και τόνισε πως η νέα διοίκηση θα πρέπει να επικεντρωθεί μεταξύ άλλων στα εξής: α) Πίεση προς κάθε κατεύθυνση ώστε να δοθεί λύση στο πρόβλημα των επιχειρήσεων με τις ΖΟΕ, β) Συνεργασία με τους Δήμους ώστε τα ΓΠΣ να περιλαμβάνουν χώρους επιχειρηματικών δραστηριοτήτων, γ) Λειτουργία της Αναπτυξιακής Εταιρείας του Επιμελητηρίου. Φιλοδοξία μας να καταστήσουμε το Επιμελητήριο ως υπηρεσία μιας στάσης για τις σχέσεις επιχειρήσεων με όλες τις υπηρεσίες. Επεσήμανε επίσης ότι "την τετραετία που πέρασε εκατοντάδες επιχειρήσεις εντάχθηκαν σε προγράμματα επιδοτήσεων. Στόχος μας μοναδικός είναι η πολύπλευρη ανάπτυξη του νομού. Δίνουμε την υπόσχεση ότι θα εργασθούμε και την επόμενη τετραετία για ένα Επιμελητήριο αξιόπιστο, σοβαρό και υπεύθυνο σύμβουλο της Πολιτείας, που θα προσφέρει τις υπηρεσίες στα μέλη του και θα στηρίζει τα δίκαια αιτήματά τους".

Υποψήφιοι Χριστοδούλου

Το ψηφοδέλτιο του ανακοίνωσε και ο κ. Κώστας Χριστοδούλου επικεφαλής της «Ενωτικής Δύναμης Επιμελητηρίου Αργολίδας (ΕΔΕΑ), με δελτίο τύπου, το απόγευμα της Δευτέρας. Όπως τονίζει ο κ. Χριστοδούλου «η ΕΔΕΑ, αποτελεί ένα σχηματισμό ανθρώπων με κοινό ερέθισμα την αγωνία των επαγγελματιών για το αύριο. Συγκροτείται από ανθρώπους με ποικίλες ιδεολογικές και πολιτικοκομματικές προελεύσεις που συγκλίνουν και συμπίπτουν στη διαπίστωση της ανάγκης να προωθηθούν δραστικές τομές στο ρόλο του Επιμελητηρίου. Έτσι το Επιμελητήριο, θα μπορέσει να γίνει μοχλός υποστήριξης της ατομικής προσπάθειας κάθε επαγγελματία». Επισημαίνει ακόμα ότι «η εμπειρία απέδειξε πως η συνεργασία ανθρώπων που ξεπέρασαν εξωγενείς προς τον επιχειρηματικό χώρο αντιπαραθέσεις, απέδωσε έργα σημαντικά για το ρόλο και το σκοπό του Επιμελητηρίου». Ο κ. Χριστοδούλου πιστεύει ότι «ο νέος επιτελικός και στρατηγικός ρόλος των Επιμελητηρίων, απαιτεί καινούργια και τολμηρή αντίληψη για το θεσμό. Έτσι η ΕΔΕΑ δεχόμενη τη σύγχρονη αντίληψη συμμετέχει στις εκλογές της 4ης Ιουνίου».

7
ΑΝΑΓΝΩΣΤΗΣ
ΠΕΜΠΤΗ 18.05.06

Γεωργικές ενισχύσεις

Στις 27 Ιουλίου, λήγει η προθεσμία για την υποβολή αιτήσεων εκδήλωσης ενδιαφέροντος και του σχετικού φακέλου υποψηφιότητας στην διεύθυνση Αγροτικής Ανάπτυξης από όσους ενδιαφέρονται να ενταχθούν στο μέτρο «Επενδύσεις στις γεωργικές εκμεταλλεύσεις κύριας παραγωγικής κατεύθυνσης φυτικής παραγωγής». Η υποβολή αιτήσεων ξεκίνησε την προηγούμενη εβδομάδα.

Στόχος των ενισχύσεων είναι η αειφόρος ανάπτυξη του γεωργικού τομέα με σκοπό τη βελτίωση της οικονομικής κατάστασης και των συνθηκών διαβίωσης, εργασίας και παραγωγής των κατοίκων της υπαίθρου και ιδίως των γεωργών και των οικογενειών τους.

Τα Μέτρα συγχρηματοδοτούνται από το Ευρωπαϊκό Γεωργικό Ταμείο Προσανατολισμού και Εγγυήσεων-Τμήμα Εγγυήσεων. Η δημόσια δαπάνη ανέρχεται σε 2.600.000 ευρώ για ενισχύσεις επενδύσεων σε γεωργικές εκμεταλλεύσεις κύριας παραγωγικής κατεύθυνσης φυτικής παραγωγής.

Ρεπορτάζ



Αποζημιώσεις για χαλάζι

Από την προηγούμενη Παρασκευή, άρχισαν να χορηγούνται από τον ΕΛΓΑ οι αποζημιώσεις ύψους 4.911.490 ευρώ, σε 4.422 παραγωγούς 36 Νομών της χώρας, για εκτιμήσεις και επανεκτιμήσεις ζημιών στη φυτική παραγωγή, που προκλήθηκαν από βροχοπτώσεις, ανεμοθύελλα, πλημμύρα, χαλάζι, παγετό, χιόνι και καύσωνα κατά το δεύτερο εξάμηνο του 2005 καθώς και κατά το πρώτο δίμηνο του 2006.

Οι αποζημιώσεις αυτές αφορούν και τους αγρότες της Αργολίδας και δίδονται μέσω των λογαριασμών της Α.Τ.Ε στους δικαιούχους παραγωγούς.

Έρχεται

ο Παπαληγούρας

Στο Ναύπλιο θα βρoσκειται αύριο το απόγευμα ο υπουργός δικαιοσύνης Αναστάσιος Παπαληγούρας, πραγματοποιώντας κομματική επίσκεψη, ενόψει των δημοτικών και νομαρχιακών εκλογών. Επισήμως ο λόγος της περιόδου του είναι η ενημέρωση για την πορεία του κυβερνητικού έργου.

Ο κ. Παπαληγούρας θα μιλήσει στα κομματικά στελέχη για την πορεία του κυβερνητικού έργου στις 7 μ.μ. στο ξενοδοχείο Αμαλία, όπου και θα έχει την ευκαιρία να συναντηθεί με υποψηφίους. Νωρίτερα, στον ίδιο χώρο, θα δώσει συνέντευξη τύπου.

Πριν φτάσει στο ξενοδοχείο, για μια ώρα θα συναντηθεί με τα μέλη της Νομαρχιακής Επιτροπής της ΝΔ στο Ναύπλιο.

Στο δήμο τα ισόγεια

Στο δήμο Ναυπλίου παραχωρήθηκαν από τον Οργανισμό Εργατικής Κατοικίας, τα ισόγεια καταστήματα που έχουν κατασκευαστεί στο συγκρότημα των Εργατικών Κατοικιών, στη Νέα Πολιτεία. Η παραχώρηση έγινε με την υπογραφή συμφωνητικού μεταξύ ΟΕΚ και δήμου μετά από αίτημα που είχε υποβάλει ο δήμαρχος Π. Αναγνωσταράς το Φεβρουάριο.

Όλα τα προηγούμενα χρόνια, τα ισόγεια καταστήματα, παρέμεναν ανεκμετάλλετα, παρά το γεγονός ότι οι κατοικίες είχαν παραδοθεί στους δικαιούχους. Στόχος του δήμου, είναι τώρα να μισθώσει τους χώρους αυτούς, ενώ θα δημιουργηθεί και μια αίθουσα συγκεντρώσεων στους δημότες για τη διεκπεραίωση συνελεύσεων και πολιτιστικών εκδηλώσεων.

8
ΑΝΑΓΝΩΣΤΗΣ
ΠΕΜΠΤΗ 18.05.06

Εγκαινιάστηκε νέα σύγχρονη επέκταση του δημαρχείου Κρανιδίου

Αναμορφωτής ο Καμιζής

Με γνώμονα την καλύτερη λειτουργία των δημοτικών υπηρεσιών και τη βελτίωση των υπηρεσιών προς τον πολίτη, πραγματοποιήθηκαν την προηγούμενη εβδομάδα τα εγκαίνια του νέου κτιρίου του δημαρχείου Κρανιδίου.

Στο ισόγειο του νέου κτιρίου θα στεγαστεί η γραμματεία, το δημοτολόγιο, το ληξιαρχείο και το πρωτόκολλο, ενώ στον πρώτο όροφο θα στεγαστεί η τεχνική υπηρεσία του δήμου.

Στον πρώτο όροφο θα φιλοξενηθούν επίσης το γραφείο του προγραμματισμού

καθώς και το γραφείο του γεωπόνου του δήμου.

Τα εγκαίνια του νέου κτιρίου πραγματοποιήθηκαν από τη Γενική Γραμματεία της Περιφέρειας Πελοποννήσου Αγγέλα Αβούρη παρουσία του βουλευτή Αργολίδας Γιάννη Μανιάτη, του νομάρχη Αργολίδας Βασίλη Σωτηρόπουλου.

Στην εκδήλωση παρευρέθηκαν επίσης ο δήμαρχος Ερμιόνης Ανάργυρος Λεμπέτσος, νομαρχιακοί και δημοτικοί σύμβουλοι.

Ο δήμαρχος του Καποδιστριακού δήμου Κρανιδίου Δημήτρης Καμιζής αναφερόμενος στην αναγκαία όπια της επέκτασης του υπάρχοντος δημαρχείου δήλωσε: «Το κτίριο αυτό συμπληρώνει ουσιαστικά το παλιό και ολοκληρώνει την υλικοτεχνική υποδομή



της μεταρρύθμισης του Καποδιστριακού και αποτελεί ένα κόσμημα για την πόλη του

Κρανιδίου. Σκοπός μας είναι να προσφέρουμε στους πολίτες χρήσιμα και ωφέλιμα

έργα και αυτό το έργο είναι ένα από αυτά.

Πρωταγωνιστούμε στον τομέα των έργων, υλοποιούμε τις δεσμεύσεις μας και μετά από 8 χρόνια παραδίδουμε στους δημότες ένα σύγχρονο δημοτικό κατάστημα που ανταποκρίνεται στις απαιτήσεις ενός Καποδιστριακού δήμου.

Οι υποδομές που κατασκευάσαμε διαμορφώνουν μια νέα σύγχρονη πραγματικότητα».

Δεν παρέλειψε ωστόσο να αναφερθεί, πράγμα που συχνά συνήθιζε, και για την αγάπη που έτρεφαν για το ωραίο και ιδίως για τα δημόσια κτίρια λέγοντας χαρακτηριστικά ότι «οι αρχαίοι Έλληνες πρόγονοί μας φρόνιζαν τα δημόσια έργα να είναι καλύτερα και από τα δικά τους σπίτια».

ΕΛΛΗΝΙΚΗ
ΔΗΜΟΚΡΑΤΙΑ
ΠΕΡΙΦΕΡΕΙΑ
ΠΕΛΟΠΟΝΝΗΣΟΥ
ΝΟΜΟΣ ΑΡΓΟΛΙΔΑΣ
ΔΗΜΟΣ ΕΠΙΔΑΥΡΟΥ

Αρχαία Επίδαυρος
16-5-2006
Αρ. Πρωτ. 1898

ΠΕΡΙΛΗΨΗ
ΑΝΑΚΟΙΝΩΣΗΣ

Ο Δήμος Επίδαυρου ανακοινώνει την πρόκληση προσωπικού με σύμβαση εργασίας ιδιωτικού δικαίου ορισμένου χρόνου ύστερα από την υπ' αρ. 35/2006 απόφαση της Δημοτικής Επιτροπής που επικυρώθηκε με την υπ' αρ. πρωτ. 3664/25-4-2006 εγκριτική της νομιμότητας από τη Δ/νση Τοπ. Αυτ/σης & Δ/σης Αργολίδας συνολικού αριθμού δέκα (10) ατόμων, για την κάλυψη παροδικών αναγκών της Υπηρεσίας Καθαριότητας του Δήμου, για τις εξής, κατά αριθμό ατόμων, ειδικότητες, με τα αντίστοιχα τυπικά προσόντα και την αντίστοιχη χρονική περίοδο:

Α
ΕΙΔΙΚΟΤΗΤΑ: ΟΔΗΓΟΣ ΑΠΟΡΡΙΜΑΤΟΦΟΡΟΥ
ΑΡΙΘΜΟΣ: 1
ΔΙΑΡΚΕΙΑ: 8 ΜΗΝΕΣ
ΕΙΔΙΚΑ ΤΥΠΙΚΑ ΠΡΟΣΟΝΤΑ:

1. Δίπλωμα επαγγελματικής κατάρτισης ειδικοτήτων (α) τεχνικού αυτοκινήτων οχημάτων ή (β) εκπαιδευτή υποψηφίων οδηγών αυτοκινήτων ή πτυχίο Α' ή Β' κύκλου σπουδών ΤΕΕ ειδικότητας Μηχανών και Συστημάτων Αυτοκινήτου ή απολυτήριο τίτλος ενιαίου Πολυκαλαδικού Λυκείου

μηχανικών αυτοκινήτων ή τεχνικής επαγγελματικής σχολής δευτεροβάθμιας εκπαίδευσης ειδικότητας Μηχανών Αυτοκινήτου ή Σχολής Μαθητείας του Ο.Α.Ε.Δ. ειδικότητας Μηχανοτεχνίτη αυτοκινήτου ή άλλος ισότιμος τίτλος σχολικής μονάδας της ημεδαπής ή αλλοδαπής.

1. Σε περίπτωση που δεν καθίσταται δυνατή η πλήρωση των θέσεων από υποψηφίους με τα προσόντα της προηγούμενης παραγράφου επιτρέπεται η πρόσληψη με προσόν διορισμού οποιοδήποτε απολυτήριο τίτλο σχολικής μονάδας Δευτεροβάθμιας εκπαίδευσης.
2. Σε κάθε περίπτωση απαιτείται και επαγγελματική άδεια οδηγών Γ κατηγορίας.
3. Τέλος απαιτείται επαγγελματική εμπειρία εξή (6) τουλάχιστον μηνών σε αντίστοιχο φορέα.

Β
ΕΙΔΙΚΟΤΗΤΑ :ΕΡΓΑΤΕΣ ΚΑΘΑΡΙΟΤΗΤΑΣ
ΑΡΙΘΜΟΣ: 9
ΔΙΑΡΚΕΙΑ:8 ΜΗΝΕΣ
ΕΙΔΙΚΑ ΤΥΠΙΚΑ ΠΡΟΣΟΝΤΑ

Δεν απαιτούνται τυπικά προσόντα σύμφωνα με τη διάταξη της παρ. 2 άρθρο 5 του Ν. 2527/97 ΥΕ 16

Οι υποψήφιοι πρέπει να έχουν ηλικία από 18 έως 65 ετών. (παρ. 6 άρθρο 21 Ν. 2190/1994 και παρ. 5 άρθρο 9 του Ν. 3174/2003).

Επίσης δεν πρέπει να έχουν κώλυμα κατά το άρθρο 8 του υπαλληλικού κώδικα (καταδίκη, υποδικία, δικαστική συμπαράσταση).

Εξ αίρεση: Οι υποψήφιοι για θέσεις βοηθητικού ή ανειδίκευτου προσωπικού υπό την προϋπόθεση ότι έχουν εκτίσει την ποινή ή τα μέτρα ασφαλείας που τους έχουν επιβληθεί έχουν αρθεί ή έχουν απολυθεί υπό όρο (Ν. 2207/1994 άρθρο 4 παρ. 6).

Οι ενδιαφερόμενοι μπορούν να υποβάλουν αίτηση κατά τις εργάσιμες ημέρες και ώρες 08.00 π.μ.-14.00 μ.μ. στο Δημοτικό Κατάστημα (Ασκληπιού 54 Αρχαία Επίδαυρος, αρμόδιο κ. Μαγγέλη Κωνσταντίνου, τηλ. 27530-41250) εντός προθεσμίας δέκα (10) ημερών που αρχίζει από την επόμενη ημέρα της τελευταίας δημοσίευσης της παρούσας σε τοπικές εφημερίδες ή της ανάρτησής της στο χώρο ανακοινώσεων του δημοτικού καταστήματος.

Οι ενδιαφερόμενοι μαζί με την αίτησή τους πρέπει να υποβάλουν τα εξής δικαιολογητικά:

1. Επικυρωμένο φωτοαντίγραφο των δύο όψεων της αστυνομικής τους ταυτότητας.

2. Επικυρωμένο φωτοαντίγραφο του τίτλου σπουδών τους (όπου απαιτείται), στον οποίο να αναγράφεται ο ακριβής βαθμός αυτού (μόνο για υποψηφίους των κατηγοριών ΠΕ, ΤΕ και ΔΕ).

3. Πιστοποιητικό εμπειρίας στο αντικείμενο της ειδικότητας (όπου απαιτείται) η οποία αποδεικνύεται σύμφωνα με τις οικείες διατάξεις όπως προκύπτει αναλυτικά από την ανακοίνωση.

4. Υπεύθυνη δήλωση του Ν. 1599/1986 ότι δεν έχουν κώλυμα κατά το άρθρο 8 του Υπαλληλικού Κώδικα.

5. Υπεύθυνη δήλωση του Ν. 1599/1986 στην οποία να δηλώνει ο υποψήφιος αν τους τελευταίους 12 μήνες από την υποβολή της αιτήσεώς του έχει

απασχοληθεί σε δημόσια υπηρεσία ή νομικό πρόσωπο του άρθρου 14 του Ν. 2190/1994.

6. Βεβαίωση του ΟΑΕΔ με την οποία αποδεικνύεται η ανεργία ή οποιοδήποτε άλλο αποδεικτικό μέσο. Αποκλείεται η απόδειξη με υποβολή υπεύθυνης δήλωσης και κάρτα ανεργίας. Προκειμένου για άνεργους υποψήφιους που είχαν ενταχθεί σε πρόγραμμα επαγγελματικής κατάρτισης του ΟΑΕΔ απαιτείται α) βεβαίωση του ΟΑΕΔ στην οποία να αναφέρεται η ημερομηνία έναρξης και λήξης της συμμετοχής του υποψηφίου στο πρόγραμμα ή σε περίπτωση που δεν έχει λήξει, το χρονικό διάστημα παρακολούθησης του προγράμματος και β) βεβαίωση του ΟΑΕΔ από την οποία να προκύπτει η ημερομηνία εγγραφής τους ως ανέργων στα σχετικά μητρώα.

7. Πιστοποιητικό οικογενειακής κατάστασης, πρόσφατης έκδοσης, προκειμένου για υποψήφιοι που έχουν ανάλικα τέκνα. Ειδικά για πολύτεκνους και τα τέκνα πολύτεκνων οικογενειών γίνεται δεκτό και πιστοποιητικό της ΑΣΠΕ.

8. Πιστοποιητικό του οικείου Δήμου ή Κοινότητας πρόσφατης έκδοσης ότι ο υποψήφιος είναι γραμμένος στο δημοτολόγιο. Για τους υποψηφίους των υπολοίπων νομών που δεν έχουν το κριτήριο της εντοπιότητας, όπως ορίζεται στο κεφάλαιο Β' του παρόντος, απαιτείται η υποβολή βεβαίωσης μόνιμης κατοικίας από τον οικείο Δήμο ή Κοινότητα (άρθρο 4 παρ. 5 Ν. 2647/1998).

Ο ΔΗΜΑΡΧΟΣ
ΔΗΜΗΤΡΙΟΣ ΜΑΝΤΑΣ

Σημειώσεις

Καταπέλτης ο Μιχαλόπουλος κατά της μετατροπής της Δάρδιζας σε λιμάνι

Δεύτερο όχι στον Τσοκανή

Για δεύτερη φορά το νομαρχιακό συμβούλιο της Αργολίδας απέρριψε την πρόταση για μετατροπή της Δάρδιζας σε λιμάνι φορτοεκφόρτωσης αδρανών υλικών της εταιρείας Τσοκανή.

Σημαντικό ρόλο σ' αυτή την απόφαση έπαιξαν τα επιχειρήματα του κ. Κ. Μιχαλόπουλου αλλά και του δικηγόρου των κατοίκων της περιοχής κ. Κ. Γκότσιπ, οι οποίοι ανέτρεψαν ουσιαστικά όλα όσα είχε ισχυριστεί ο μελετητής του Ελληνικού Κέντρου Θαλασσίων Ερευνών κ. Μαρσέλος, υπερασπιζόμενος τη μελέτη περιβαλλοντικών επιπτώσεων. Πέρα από τις διάφορες επιστημονικές που έγιναν για τα «κενά» της περιβαλλοντικής μελέτης, σημαντικό ρόλο έπαιξε η διαπίστωση ότι στον όρμο της Δάρδιζας έχουν μετρηθεί εξαιρετικά μεγάλες συγκεντρώσεις χαλκού, ψευδαργύρου, μαγγανίου, αρσενικού, κοβαλτίου, μολύβδου και βαναδίου. Αντιλαμβάνεται κανείς ότι πρόκειται για μια χημική βόμβα μέσα στο βυθό, η οποία ανά πάσα στιγμή μπορεί να πυροδοτηθεί είτε από τη χρήση άγκυρας για το δέσιμο των πλοίων, είτε και από την πίεση που θα ασκήσουν στον πυθμένα οι μηχανές και το εκτόπισμα των μεγάλων φορτηγών πλοίων που θα μεταφέρουν τα αδρανή. Την αντίθεσή τους στη μεταφορά αδρανών υλικών εξέφρασαν και τα μέλη του συλλόγου «Αχλαδίτσα» τονίζοντας με ανακοίνωσή τους ότι «Ασφαλώς δεν είμαστε αντίθετοι σε επενδύσεις και σε τουριστικές δραστηριότητες του κ. Τσοκανή, όμως είμαστε κατηγορηματικά αντίθετοι στη μεταφορά των αδρανών υλικών και θα αντιταχθούμε σε κάθε δραστηριότητα που θα οδηγήσει σε ρύπανση και οικολογική καταστροφή τη Δάρδιζα».

Για την ιστορία αναφέρουμε ότι το νομαρχιακό συμβούλιο πλειοψηφικά απέρριψε τη μελέτη περιβαλλοντικών επιπτώσεων, με την προσκείμενη στο ΠΑΣΟΚ παράταξη να ψηφίζει «λευκό».

Σημειώσεις

Ας καθαρίσουμε τις ακτές μας

Μέχρι τις 10 Ιουνίου, καλούνται οι μαθητές και οι ενεργοί πολίτες κάθε ηλικίας να συμμετάσχουν στην πανελλαδική εκστρατεία εθελοντικών καθαρισμών των ακτών, του βυθού και άλλων φυσικών περιοχών, που συντονίζει κάθε χρόνο στην Ελλάδα το Δίκτυο «Μεσόγειος SOS».

Η προσπάθεια ξεκίνησε από τις 13 Μαΐου. Η εκστρατεία είναι τμήμα της πανμεσογειακής πρωτοβουλίας «Καθαρίστε τη Μεσόγειο» που πραγματοποιείται ταυτόχρονα σε 21 χώρες το διάστημα 26-28 Μαΐου, με συντονιστή την παγκόσμια περιβαλλοντική οργάνωση Legambiente. Στη διάρκεια της περυσινής εκστρατείας, 6500 εθελοντές καθάρισαν 105 παραλίες, από την Κρήτη μέχρι τη Θράκη και από το Ιόνιο μέχρι τη Χίο. Φέτος, στόχος είναι να επεκταθεί η προσπάθεια σε ακόμα περισσότερες περιοχές.

Γιατί μια εκστρατεία εθελοντικών καθαρισμών; Οι εθελοντικοί καθαρισμοί γίνονται για να ευαισθητοποιηθούν όλοι οι πολίτες σχετικά με τα προβλήματα που δημιουργούνται στο περιβάλλον από την παρουσία των σκουπιδιών.

Με τη δραστηριότητα αυτή οι πολίτες εκφράζουν την προσωπική τους δέσμευση να αποτελέσουν μέρος της λύσης του περιβαλλοντικού προβλήματος, να συμβάλουν στην προστασία του φυσικού και πολιτισμικού πλούτου της Μεσογείου καθώς και στη δημιουργία ενός κοινού, ειρηνι-



Η ζωή στην παράκτια ζώνη

Η ελληνική παράκτια ζώνη χαρακτηρίζεται από μεγάλη ποικιλία ειδών (κλωρίδας και πανίδας), γεω-μορφολογικών χαρακτηριστικών, παραγωγικών οικοσυστημάτων αλλά και από συσσώρευση πλήθους ανθρώπινων δραστηριοτήτων (ψυχαγωγία, αστική και βιομηχανική ανάπτυξη, κτλ.). Οι κύριοι τύποι θαλάσσιων μεσογειακών οικοτόπων απαντώνται στην Ελλάδα, και χωρίζονται σε επτά ομάδες θαλάσσιων και παράκτιων οικοτόπων. Έχουν καταγραφεί και περιγραφεί 31 θαλάσσιοι και 132 παράκτιοι (ξηράς και υγροτόπων) τύποι φυτικών ειδών. Στις ελληνικές θάλασσες έχουν καταγραφεί περίπου 450 είδη ψαριών, ορισμένα από τα οποία, όμως, είναι είδη τα οποία μετανάστευσαν τις τελευταίες δεκαετίες από τον Ατλαντικό αλλά και τον Ινδικό Ωκεανό και την Ερυθρά Θάλασσα, μέσω του Γιβραλτάρ, της Διώρυγας του Σουέζ ή εξαιτίας των πλοίων. Σημαντική είναι και η παρουσία 12 ειδών κητιδίων (δελφινιών, φαλαινών κ), από το φυσικό μέχρι το κοινό δελφίνι. Περίπου 250-300 άτομα της μεσογειακής φώκιας *Monachus monachus* ζουν ακόμα στις θάλασσες μας και βρίσκουν καταφύγιο πλέον σε απομακρυσμένες σπηλιές. Η θαλάσσια χελώνα *Caretta caretta* γεννάει τα αυγά της σε ένα αριθμό ελληνικών ακτών, ενώ δύο άλλα είδη θαλάσσιων χελωνών, η πράσινη χελώνα (*Chelonia mydas*) αλλά και η δερματοχελώνα (*Dermochelus coriacea*) έχουν παρουσία στις ελληνικές θάλασσες. Εννέα (9) περιοχές έχουν χαρακτηριστεί ως Ειδικές Προστατευόμενες Περιοχές σύμφωνα με τη Συνθήκη της Βαρκελώνης (4ο Πρωτόκολλο). Από τις 238 περιοχές που έχουν προταθεί από την Ελλάδα για ένταξη στο Ευρωπαϊκό Δίκτυο Φυσικών Προστατευόμενων Περιοχών NATURA (ΦΥΣΗ) 2000, περίπου 120 περιέχουν θαλάσσιους και παράκτιους οικοτόπους καθώς και οικοτόπους για σημαντικά είδη. Πολλά νησιά και βραχονησίδες έχουν παρόμοιες περιοχές. Σημαντικές Περιοχές για τα πουλιά βρίσκονται κοντά στην παράκτια ζώνη.

κού και βιώσιμου μέλλοντος. Οι κοινές δράσεις σε ολόκληρη τη Μεσόγειο έχουν κι ένα γενικότερο συμβολικό χαρακτήρα: καλλιεργούν πνεύμα αλληλεγγύης και συνεργασίας μεταξύ κοινωνιών με διαφορετικές κουλτούρες.

Τονίζουμε με την κοινή μας εθελοντική συνεισφορά ότι η προστασία του περιβάλλοντος είναι μια προσωπικά υπεύθυνη στάση που ενδυναμώνει το ρόλο και τα δικαιώματά μας ως πολίτες.

Φέτος δίδεται ιδιαίτερη έμφαση στη προστασία και ανάδειξη της παράκτιας και θαλάσσιας βιοποικιλότητας στην Ελλάδα και τη Μεσόγειο. Το παράκτιο περιβάλλον στις Μεσογειακές χώρες φιλοξενεί ένα θαυμαστό βιολογικό πλούτο, ιδιαίτερα εύθραυστο, όμως, λόγω των ολοένα αυξανόμενων ανθρώπινων πιέσεων (π.χ. οικιστική και βιομηχανική ανάπτυξη, συρρίκνωση φυσικών περιοχών, ρύπανση από απόβλητα, πετρελαιοειδή, φυτοφάρμακα κ). Στις ακτές κατοικεί μια πλειοψηφία του πληθυσμού κάθε χώρας. Κάθε χρόνο πεθαίνουν στον πλανήτη περισσότερα από ένα εκατομμύριο πουλιά, τα περισσότερα θαλασοπούλια, εξαιτίας των σκουπιδιών - ιδιαίτερα πλαστικών- στο περιβάλλον, ενώ αυξανόμενη πίεση πάνω στα οικοσυστήματα και τους υγροτόπους οδηγεί στην εξαφάνιση ή απειλεί σοβαρά πολλά είδη κλωρίδας και πανίδας, με ανυπολόγιστες συνέπειες για την βιολογική ισορροπία και την επιβίωση του ανθρώπου. Μπορούμε να αντιδράσουμε, προστατεύοντας τα οικοσυστήματα και περιορίζοντας τα σκουπίδια, τα πετρελαιοειδή, τα καμένα λάδια αυτοκινήτων, τα απόβλητα γενικότερα που καταλήγουν στη θάλασσα.

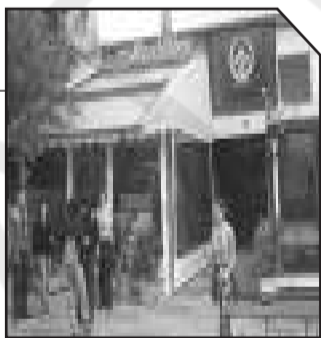

απροσάρμοστα

ρητορική

- Το καλύτερο φάρμακο για το βήχα είναι η φασολάδα. Μετά θα φοβάσαι να βήξεις.
- Η τεχνητή νοημοσύνη δεν μπορεί να κερδίσει τη φυσική ηλιθιότητα...
- Η ζωή χωρίζεται σε τρεις φάσεις: Επανάσταση, περιουλλογή, τηλεόραση. Ξεκινάς ν' αλλάξεις τον κόσμο και καταλήγεις να αλλάζεις κανάλια.
- Μου αρέσουν οι μακρινοί περιπάτοι. Ειδικά όταν τους κάνουν ενοχλητικά άτομα.
- Μεγαλοφυΐα είναι κάποιος που σε μια παραλία γυμνιστών μπορεί να θυμάται φάτσες
- Ακόμα και μία κοινωνία ηλιθίων είναι

- ταξική. Έτσι ένας ηλιθιος πλούσιος είναι απλά πλούσιος ενώ ένας ηλιθιος φτωχός είναι απλά ηλιθιος.
- Η φιλοδοξία είναι το τελευταίο καταφύγιο της αποτυχίας.
- Νευρωτικός είναι ο άνθρωπος που χτίζει κάστρα στον αέρα. Ψυχωτικός είναι εκείνος που ζει μέσα σ' αυτά και ψυχίατρος αυτός που παίρνει τα νοίκια.
- Τα λεφτά μιλάνε... λένε αντίο!
- Μια γυναίκα είναι δυστυχισμένη όταν ξέρει ένα μυστικό που κανείς άλλος δεν ενδιαφέρε-

- ται να μάθει.
- Το χειρότερο σημάδι των καιρών μας είναι ότι το κωλόχαρτο γίνεται όλο και πιο κοντρό, ενώ το χαρτί των βιβλίων όλο και πιο λεπτό.
- Δύο πράγματα δεν πρέπει να πιστεύεις ποτέ: το πάντοτε των ερωτευμένων και το ποτέ των μεθυσμένων.
- Οι άντρες με σκουλαρίκι είναι έτοιμοι για γάμο. Έχουν εμπειρίες και πόνου και αγοράς κοσμημάτων.
- Τα δυο πιο κοινά στοιχεία στη φύση είναι το υδρογόνο και η ηλιθιότητα.

Σήμα κινδύνου για την επόμενη μέρα και την τύχη της ψυχιατρικής μεταρρύθμισης στη χώρα μας έστειλαν, με την ευκαιρία του 19ου Πανελληνίου Συνεδρίου, ο πρόεδρος και καθηγητής Γιώργος Χριστοδούλου το μέλος του Δ.Σ. Δημήτρης Αναγνωστόπουλος και μέλη του Δ.Σ της Ελληνικής Ψυχιατρικής Εταιρείας.

Σύμφωνα με όσα ανέφεραν οι επιστήμονες η δαπάνη του υπουργείου Υγείας για την ψυχική υγεία το 2006 δεν είναι ικανοποιητική. Συγκεκριμένα το ποσό που έχει εγγραφεί στον προϋπολογισμό ανέρχεται σε 27 εκατομμύρια ευρώ ενώ οι ανάγκες για την λειτουργία των νέων δομών ξεπερνούν τα 50 εκατομμύρια ευρώ. Αυτό έχει ως αποτέλεσμα την ελλιπή χρηματοδότηση των νέων δομών στην κοινότητα και τον κίνδυνο να υποβαθμιστεί η λειτουργία τους.

Ο ρυθμός αποϊδρωματισμού στη χώρα μας θεωρείται ικανοποιητικός μια που ο πληθυσμός των ενδονοσοκομειακών ασθενών έχει μειωθεί κατά 73% από το 1984 μέχρι σήμερα. Έχουν ήδη κλείσει τρία από τα οκτώ ψυχιατρικά Νοσοκομεία της χώρας επίκειται το κλείσιμο του Ψυχιατρείου Τριπόλεως και υπάρχει προοπτική μέχρι το 2012 να κλείσουν τρία ακόμη ψυχιατρικά νοσοκομεία. Ωστόσο, το ζητούμενο δεν

Στον αέρα η ψυχιατρική μεταρρύθμιση

είναι μόνο να κλείσουν τα νοσοκομεία αλλά να βελτιωθεί η ποιότητα ζωής των ασθενών. Αν αυτό δεν επιτυγχάνεται με τις νέες δομές η μεταρρύθμιση δεν μπορεί να θεωρηθεί επιτυχημένη.

Η πρόωπη ψυχιατρικής μεταρρύθμισης, όπως ανέφεραν οι επιστήμονες, αποτελεί μέγιστη αναγκαιότητα και απαιτεί την ανάλογη οικονομική στήριξη από την πολιτεία και συνεργασία με τους επιστημονικούς φορείς της χώρας. Ταυτόχρονα, όπως τονίστηκε, η αποσυλοποίηση των χρόνιων ασθενών πρέπει να αποτελεί μέρος μιας συνολικής μεταρρυθμιστικής προσπάθειας με τη παράλληλη ανάπτυξη ενός δικτύου ψυχιατρικών φροντίδων.

Παρά τις προόδους που έχουν γίνει, το δίκτυο των εξωνοσοκομειακών μονάδων (Κέντρα υγείας με ψυχιατρική κάλυψη, Κέντρα Ψυχικής Υγείας, Εξωτερικά Ιατρεία, ανάδοχοι οικογένειες, Κινητές Μονάδες κλπ) που αναλαμβάνουν την ψυχιατρική φροντίδα του πληθυσμού δεν έχει επαρκώς αναπτυχθεί.

Δεν έχει επίσης αναπτυχθεί επαρκώς και ο τομέας της πρωτοβάθμιας πρόληψης που θα μπορούσε να λειτουργήσει ως πηλός στην ανάπτυξη ψυχικών διαταραχών.

Κύρια συνέπεια αυτού είναι η υψηλή ζήτηση νοσοκομειακών κλινών.

Ένα επιπρόσθετο πρόβλημα που αφορά την ενδονοσοκομειακή ψυχιατρική φροντίδα είναι η σημαντική έλλειψη προσωπικού, αλλά και η ακατάλληλη κτηριακή υποδομή.

Σε ότι αφορά το μέλλον των ψυχιατρείων τα στοιχεία από τα τρία μεγαλύτερα ψυχιατρεία της χώρας δεν επιτρέπουν αισιόδοξες προοπτικές.

Οι εισαγωγές σε μνηιαία βάση ανέρχονται περίπου στις 500, ενώ στα ψυχιατρικά τμήματα των γενικών νοσοκομείων στην Αθήνα υπάρχει διαρκής υπερπληρότητα.

Έτσι, από τα υπάρχοντα στοιχεία, δεν φαίνεται εφικτό το κλείσιμο των ειδικών ψυχιατρικών νοσοκομείων στην Αθήνα, κάτι που προβλέπεται από την ψυχιατρική μεταρρύθμιση. Ταυτόχρονα στην περιφέρεια το άμεσο κλείσιμο των ψυχιατρικών νοσοκομείων αφήνει σημαντικά κενά. Για την αντιμετώπιση της κατάστασης αυτής η Ελληνική Ψυχιατρική Εταιρεία μεταξυ των άλλων, προτείνει:

α) Την λειτουργία κι άλλων ψυχιατρικών κλινικών στα γενικά νοσοκομεία. β) Τον ανασχηματισμό των ψυχιατρικών νοσοκομείων με τμήματα βραχείας νοσηλείας και τμήματα μέσης νοσηλείας. Νοσηλείες μακροτέρης διάρκειας θα πρέπει να εκλείψουν. γ) Την ενταξίση των εφημεριών των ψυχιατρικών τμημάτων

των γενικών νοσοκομείων, τόσο με τις εφημερίες των άλλων ιατρικών τμημάτων των νοσοκομείων στα οποία ανήκουν όσο και με τις εφημερίες των ψυχιατρικών νοσοκομείων. δ) Την ενταξίση των κατευθύνσεων της λειτουργίας των δημοσίων και ιδιωτικών φορέων.

Αν οι δημόσιοι φορείς τείνουν στη μείωση της ενδονοσοκομειακής νοσηλείας και οι ιδιωτικοί φορείς αυξάνουν τις κλίνες τους θα πρέπει να επανεξεταστεί ο στόχος της ψυχιατρικής μεταρρύθμισης. ε) Την στελέχωση των υπηρεσιών και την εκπαίδευση των λειτουργών της ψυχικής υγείας που αποτελούν και την βασική επένδυση της ψυχιατρικής μεταρρύθμισης.

«Η ολοκλήρωση της ψυχιατρικής μεταρρύθμισης έχει ως προϋπόθεση την ευαισθητοποίηση και την αλλαγή συμπεριφοράς του πληθυσμού απέναντι στην ψυχική νόσο. Δυστυχώς, η ψυχική ασθένεια εξακολουθεί να αντιμετωπίζεται με προκαταλήψεις κατέληξε ο κ Χριστοδούλου.

Συμμετοχή των γυναικών στους ΟΤΑ

Όπως καταδεικνύουν τα στοιχεία έρευνας της δεύτερης πανελληνίας συνδιάσκεψης αιρετών γυναικών αυτοδιοίκησης, στο σύνολο των 3.128 υποψηφίων δημάρχων-κοινοταρχών στις δημοτικές και κοινοτικές εκλογές του 2002, οι υποψήφιες γυναίκες ήταν μόνο 134 (4,28%). Από το σύνολο των υποψηφίων γυναικών -134- εκλέχθηκαν σε θέσεις δημάρχου ή προέδρου κοι-

νότητας μόνο οι 21 (2,04%) και μετά την παραίτηση της δημάρχου Αθηναίων Ντόρας Μπακογιάννη, το ποσοστό αυτό έπεσε κάτω από το 2%. Αλλά και στη δευτεροβάθμια αυτοδιοίκηση τα ποσοστά είναι το ίδιο, ίσως και περισσότερο απογοητευτικά, αν συνυπολογιστεί κανείς το γεγονός ότι το 2002 υπήρξε υποχώρηση του αριθμού εκλεγμένων γυναικών νομαρχών σε σχέση με το 1998.

Χαρακτηριστικά, το 1998 είχαν εκλεγεί 2 γυναίκες νομάρχες και στις εκλογές του 2002 εκλέχτηκε μία γυναίκα υπερνομάρχης (Φώφη Γεννηματά), δεν εκλέχτηκε όμως καμία γυναίκα νομάρχης. Στον αντίποδα, ενισχυμένοι εμφανίζονται οι αριθμοί συμμετοχής εκλεγμένων γυναικών στα Δημοτικά και Κοινοτικά συμβούλια, σε σχέση με το 1998, αφού από το 8,85%, ανήλθε το 2002 στο 14,02%. Αντίστοιχα, σημαντική αύξηση παρατηρείται και στο σύνολο των εκλεγμένων γυναικών στα Νομαρχιακά Συμβούλια, όπου από το 10,8% των εκλογών του 1998, σημειώθηκε αύξηση και το ποσοστό άγγιξε το 17,27% το 2002.

Νέο προεδρείο στους Εφέδρους

Ο Θάνος Κοϊτίσας, είναι ο νέος πρόεδρος του Συνδέσμου Εφέδρων Αξιωματικών μετά τις τελευταίες εκλογές. Αντιπρόεδρος του συνδέσμου είναι ο Γιώργος Παϊβανάς, γενικός γραμματέας ο Παναγιώτης Τουρλής, ταμίας ο Ευστράτιος Βαδόγλου και μέλη οι Δ. Ξενταρόπουλος, Σ. Διδασκάλου, Γ. Παπαγεωργίου, Ι. Γαλνός, Φ. Νάσσης και Μ. Σαλεσιώτης.

Διαγωνισμός ΕΚΑΒ

Στο Ναύπλιο θα πραγματοποιηθεί την επόμενη Πέμπτη, ο πρώτος Πανελληνίος Διαγωνισμός πληρωμάτων ασθενοφόρου. Θα λάβουν μέρος εργαζόμενοι του ΕΚΑΒ από όλη την Ελλάδα, ενώ κριτής του διαγωνισμού θα είναι ο απεσταλμένος της Βρετανικής Ένωσης Επείγουσας Ιατρικής. Ο διαγωνισμός θα περιλαμβάνει τέσσερις δοκιμασίες, μια θεωρητική στις επιστημονικές γνώσεις και τρεις πρακτικές, όπου θα γίνει προσομοίωση πραγματικών περιστατικών. Στις πρακτικές δοκιμασίες, οι διαγωνιζόμενοι, θα ασκηθούν επάνω σε ειδικά προπλάσματα, δηλαδή κούκλες, που προσομοιάζουν τις ανθρώπινες λειτουργίες. Θα αξιολογηθεί η επιστημονική τους επάρκεια και η αποτελεσματικότητα των παρεμβάσεών τους. Η όλη διαδικασία που πραγματοποιείται για πρώτη φορά στην Ελλάδα, θα διαρκέσει 8 ώρες.

ΠΕΡΙΛΗΨΗ ΔΙΑΚΗΡΥΞΗΣ

Ο Παραθεριστικός Οικοδομικός Συνεταιρισμός των Εκπροσώπων των Εργατικών και Επαγγελματικών Οργανώσεων Βερανζέρου 23 Αθήνα τηλ.-fax 210 5246242 προκηρύσσει διαγωνισμό προκειμένου να διαθέσει οικοδομικές μερίδες στο Πορτοχέλι (Βερεβόνια). Ο Διαγωνισμός θα λάβει χώρα στα Γραφεία του Συνεταιρισμού την 31η Μαΐου ώρα 17.00 μ.μ. Τη λεπτομερή διακήρυξη αριθμός 3 μπορείτε να λάβετε απευθείας είτε ζητώντας να την πάρει με fax, από τα γραφεία εργάσιμες ημέρες 9.00-15.00 πλην Τετάρτης 12.00-18.00.

Για το Δ.Σ.

Ο ΠΡΟΕΔΡΟΣ
ΑΝΤ. ΠΛΑΤΗΣ
ΑΝΑΣΤΑΣΟΠΟΥΛΟΣ

Ο ΓΕΝΙΚΟΣ ΓΡΑΜΜΑΤΕΑΣ

ΑΛΞΕ. ΒΕΝΤΟΥΡΗΣ

ΥΓΕΙΑ

της Βούλας Πίκου*
Εργοθεραπεύτριας

ΚΕΝΤΡΙΚΑ ΑΙΣΘΗΤΙΚΑ ΣΥΝΔΡΟΜΑ

3). Το θαλαμικό σύνδρομο: στους οπτικούς θαλάμους κατασκοπώνουν πυρήνες που αποτελούν σταθμό αισθητικών οδών, ερυθροπαρεγκεφαλο-θαλαμικών δεματίων, πυρήνες που συνδέονται με συνειρμικές περιοχές του φλοιού και άλλους που έχουν σχέση με το δικτυωτό σύστημα. Το θαλαμικό σύνδρομο είναι πολλές φορές αγγειακής αιτιολογίας, και παρουσιάζεται αρχικά με πλήρη αμφίπλευρη ημιαναισθησία, ενώ μπορεί να επανακτηθεί μερικά η επιπολής αισθητικότητα, το αίσθημα άλγους, θερμοκρασίας και αδράς αφής, παραμένει βαριά διαταραχή της λεπτής αφής, των ανιλήψεων των μελών στο χώρο και στερεοαναισθησία. Παρατηρείται ακόμη μια διάχυτη και ενοχλητική υπερπάθεια, και αυτόματα ή

με μικρά ερεθίσματα εκλυόμενα άλγη που κάνουν τη ζωή του ασθενούς βασανιστική. 4). Σύνδρομο έσω κάψας: σε περίπτωση βλάβης στην έσω κάψα, έχουμε πλήρη αμφίπλευρη ημιαναισθησία. 5). Αισθητικό φλοιώδες σύνδρομο: σε βλάβη του αισθητικού φλοιού έχουμε: * αδυναμία εντόπισης των απικών σημείων και διάκρισης ταυτόχρονων ερεθισμάτων (διαταραχή της επικριτικής αφής), * αδυναμία αναγνώρισης ψηλαφημένων αντικειμένων (στερεοαγνώσια), * διαταραχή της αίσθησης της θέσης των μελών.

*Η Βούλα Πίκου είναι επιστημονικός συνεργάτης του κέντρου έρευνας και εφαρμογής σύγχρονων προγραμμάτων ειδικών θεραπειών



ΚΕΝΤΡΟ ΕΡΕΥΝΑΣ & ΕΦΑΡΜΟΓΗΣ ΣΥΓΧΡΟΝΩΝ ΠΡΟΓΡΑΜΜΑΤΩΝ ΕΙΔΙΚΩΝ ΘΕΡΑΠΕΙΩΝ

ΔΑΦΝΕ 13, 212 00 ΑΡΓΟΣ, ΤΗΛ/ΦΑΧ: 2751 0 26336, e-mail: Kapetan3@otenet.gr

ΠΡΟΓΡΑΜΜΑΤΑ ΕΙΔΙΚΩΝ ΘΕΡΑΠΕΙΩΝ
ΕΡΓΟΘΕΡΑΠΕΙΑ
ΝΕΥΡΟΛΟΓΙΣΤΟΛΟΓΙΚΗ ΛΟΓΟΘΕΡΑΠΕΙΑ
ΘΕΡΑΠΕΙΑ ΔΥΣΛΕΞΙΑΣ
ΛΟΓΟΘΕΡΑΠΕΙΑ
ΘΕΡΑΠΕΙΑ ΑΦΑΘΩΝ
ΕΙΔΙΚΟ ΠΑΙΔΑΓΟΓΙΚΟ
ΕΙΔΙΚΟ ΜΑΘΗΤΙΚΟ
ΕΙΔΙΚΑ ΠΡΟΓΡΑΜΜΑΤΑ ΜΕΣΩ Η/Υ
ΕΦΑΡΜΟΓΕΣ ΑΙΣΘΗΤΗΡΙΟΚΙΝΗΤΙΚΗΣ ΟΛΟΚΛΗΡΩΣΗΣ (SENSORY INTEGRATION)
ΝΕΥΡΟΕΞΕΛΚΤΙΚΗ ΑΓΩΓΗ BOBATH
ΨΥΧΟΚΙΝΗΤΙΚΗ ΑΓΩΓΗ
ΠΡΟΓΜΗ ΠΑΡΕΜΒΑΣΗ (PORTAGE)
ΨΥΧΟΛΟΓΙΚΗ ΥΠΟΣΤΗΡΙΞΗ

ΤΑ ΠΡΟΓΡΑΜΜΑΤΑ ΕΙΔΙΚΩΝ ΘΕΡΑΠΕΙΩΝ ΑΠΕΥΘΥΝΟΝΤΑΙ ΣΕ ΑΤΟΜΑ ΜΕ:
ΔΥΣΛΕΞΙΑ
ΜΑΘΗΣΙΑΚΕΣ ΔΥΣΚΟΛΙΕΣ
ΑΦΑΣΙΑ
ΑΥΤΙΣΜΟ
ΑΝΑΠΤΥΞΙΑΚΕΣ ΔΙΑΤΑΡΑΧΕΣ
ΕΓΚΕΦΑΛΙΚΗ ΠΑΡΑΛΥΣΗ
ΚΙΝΗΤΙΚΑ ΠΡΟΒΛΗΜΑΤΑ
ΝΕΥΡΟΛΟΓΙΚΕΣ ΠΑΘΗΣΕΙΣ
ΔΙΑΤΑΡΑΧΕΣ ΣΥΜΠΕΡΙΦΟΡΑΣ
ΝΟΣΗΤΙΚΗ ΚΑΘΨΥΧΕΡΕΨΗ
ΥΠΕΡΚΙΝΗΤΙΚΟΤΗΤΑ
ΔΥΣΚΟΛΙΑ ΕΥΚΕΝΤΡΩΣΗΣ ΠΡΟΣΟΧΗΣ
ΑΙΣΘΗΤΗΡΙΑΚΕΣ ΔΥΣΛΕΙΤΟΥΡΓΙΕΣ
ΛΟΙΠΑ ΠΡΟΒΛΗΜΑΤΑ ΛΟΓΟΥ

Δ/ΝΤΗΣ: ΒΑΣΙΛΗΣ Ν. ΚΑΠΕΤΑΝΙΟΣ
ΕΡΓΟΘΕΡΑΠΕΥΤΗΣ - ΕΜΨΥΧΩΤΗΣ
ΠΡΟΓΡΑΜΜΑΤΑ ΕΙΔΙΚΩΝ ΘΕΡΑΠΕΙΩΝ
Msc Neuropsychology

ΘΕΜΙΣ Α.Ε.

ΙΣΟΛΟΓΙΣΜΟΣ ΤΗΣ 31ης ΔΕΚΕΜΒΡΙΟΥ 2005 - 28η ΕΤΑΙΡΙΚΗ ΧΡΗΣΗ (1/1/2005 - 31/12/2005) - ΑΡ. ΜΑΕ 7583/20/Β/86/09

ΕΝΕΡΓΗΤΙΚΟ	Ποσά Κλειόμενης Χρήσεως 2005			Ποσά Προηγούμε. Χρήσεως 2004			ΠΑΘΗΤΙΚΟ	Ποσά Κλ. Χρ. 2005	Ποσά Πρ. Χρ. 2004
	Αξία Κτήσ.	Αποσβέσ.	Αναπ. Αξία	Αξία Κτήσ.	Αποσβέσ.	Αναπ. Αξία			
Γ. ΠΑΓΙΟ ΕΝΕΡΓΗΤΙΚΟ							Α. ΙΔΙΑ ΚΕΦΑΛΑΙΑ		
I. Ανώματες ακινητοποιήσεις							I. Μετοχικό κεφάλαιο		
6. Λοιπές ανώματες ακινητοποιήσεις	17.040,66	12.945,26	4.095,40	13.040,66	12.278,16	762,50	1. Καταβλημένο	1.527.750,00	1.527.750,00
II. Ενσώματες ακινητοποιήσεις							V. Αποτελέσματα εις νέο		
1. Γήπεδα - Οικόπεδα	423.406,92	0,00	423.406,92	435.652,01	0,00	435.652,01	Υπόλοιπο ζημιών χρήσεως	-6.037,38	-65.071,77
3. Κτίρια και τεχνικά έργα	4.081.176,21	2.004.316,79	2.076.859,42	4.081.176,21	1.638.542,21	2.442.634,00	Υπόλοιπο ζημιών προηγ. χρήσεως	-65.071,77	-144.773,00
4. Μηχαν.-Τεχν. εγκ/σεις & λοιπός μηχ. εξοπλ.	402.540,51	273.383,50	129.157,01	399.040,51	268.838,20	130.202,31	Διαφορές φορολογικού ελέγχου	-386.262,58	0,00
5. Μεταφορικά Μέσα	154.900,23	140.058,18	14.842,05	154.900,23	128.156,31	26.743,92	VI. Ποσά προορισμένα για αυξ. κεφ.		
6. Έπιπλα & λοιπός εξοπλισμός	425.226,90	404.770,04	20.456,86	425.226,90	397.204,45	28.022,45	Καταθέσεις μετόχων	843.500,00	
7. Ακίνητοπ. Υπό εκτέλεση και προκαταβολές	887.344,90	0,00	887.344,90	599.982,67	0,00	599.982,67		386.128,27	-209.844,77
Σύνολο Ακινήτοποιήσεων (Γ+ΓII)	6.391.636,33	2.835.473,77	3.556.162,56	6.109.019,19	2.445.019,33	3.663.999,86	ΣΥΝΟΛΟ ΙΔΙΩΝ ΚΕΦΑΛΑΙΩΝ	1.913.878,27	1.317.905,23
III. Συμ/χές & άλλες μακρ. χρηματ. απαιτ.							Γ. ΥΠΟΧΡΕΩΣΕΙΣ		
2. Συμμετοχές σε λοιπές επιχ/σεις			0,00				I. Μακροπρόθεσμες υποχρεώσεις		
6. Εγγυήσεις σε τρίτους			4.515,70				2. Δάνεια Τραπεζών	1.710.781,11	1.561.242,77
			4.515,70				II. Βραχυπρόθεσμες Υποχρεώσεις		
Σύνολο Παγίου Ενεργητικού (Γ+ΓII+ΓIII)			3.560.678,26			3.668.515,56	1. Προμηθευτές	-24.586,04	-301.442,97
Δ. ΚΥΚΛΟΦΟΡΟΥΝ ΕΝΕΡΓΗΤΙΚΟ							2. Γραμμάτια πληρωτέα		4.672,76
II. Απαιτήσεις							3. Τράπεζες λογαρ. βραχ/σμων υποχρ.	209.898,96	208.287,68
2. Πελάτες		571.826,10			61.895,58		4. Προκαταβολές Πελατών	2.183.130,78	1.959.969,75
11. Χρεώστες διάφοροι		1.334.962,83			394.962,83		5. Υποχρεώσεις από φόρους-τέλη	-232.335,90	-458.643,02
		1.906.788,93			456.858,41		6. Ασφαλιστικοί Οργανισμοί	4.325,21	-4.396,07
IV. Διαθέσιμα							11. Πιστωτές διάφοροι	92.420,77	41.213,24
1. Ταμείο		249.785,98			76.581,42		Σύνολο Υποχρεώσεων (Γ+ΓII)	2.232.853,78	1.449.661,37
3. Καταθέσεις όψεως & προθεσμίας		12.527,21			76.581,42			3.943.634,89	3.010.904,14
		262.313,19			76.581,42		Δ. ΜΕΤ/ΤΙΚΟΙ ΛΟΓΑΡΙΑΣΜΟΙ ΠΑΘΗΤΙΚΟΥ		
Σύνολο Κυκλοφορούντος Ενεργητικού (ΔII+ΔIV)			2.169.102,12			533.439,83	1. Έξοδα χρήσης δουλεωμένα		878,80
Ε. ΜΕΤΑΒΑΤΙΚΟΙ ΛΟΓΑΡΙΑΣΜΟΙ ΕΝΕΡΓΗΤΙΚΟΥ							ΓΕΝΙΚΟ ΣΥΝΟΛΟ ΠΑΘΗΤΙΚΟΥ (Α+Γ+Δ)	5.857.513,16	4.329.688,17
1. Έξοδα επόμενων χρήσεων			127.732,78			127.732,78			
ΓΕΝΙΚΟ ΣΥΝΟΛΟ ΕΝΕΡΓΗΤΙΚΟΥ (Γ+Δ+Ε)			5.857.513,16			4.329.688,17			

ΤΣΙΠΟΚΑΣ Α.Ε.Β.Ε.									
ΙΣΟΛΟΓΙΣΜΟΣ ΤΗΣ 31ης ΔΕΚΕΜΒΡΙΟΥ 2005 - 8η ΕΤΑΙΡΙΚΗ ΧΡΗΣΗ (1/1/2005 - 31/12/2005)									
ΕΝΕΡΓΗΤΙΚΟ	Ποσά Κλειόμενης Χρήσεως 2005			Ποσά Προηγούμε. Χρήσεως 2004			ΠΑΘΗΤΙΚΟ	Ποσά Κλ. Χρ. 2005	Ποσά Πρ. Χρ. 2004
	Αξία Κτήσ.	Αποσβέσ.	Αναπ. Αξία	Αξία Κτήσ.	Αποσβέσ.	Αναπ. Αξία			
Γ. ΠΑΓΙΟ ΕΝΕΡΓΗΤΙΚΟ							Α. ΙΔΙΑ ΚΕΦΑΛΑΙΑ		
I. Ανώματες ακινητοποιήσεις							I. Μετοχικό κεφάλαιο		
6. Λοιπές ανώματες ακινητοποιήσεις	1.105,00	1.104,98	0,02	255,00	254,99	0,01	1. Καταβλημένο	58.700,00	58.700,00
II. Ενσώματες ακινητοποιήσεις							IV. Τακτικό αποθεματικό		
1. Γήπεδα - Οικόπεδα	0,00	0,00	0,00		0,00		1. Τακτικό αποθεματικό	208,85	208,85
3. Κτίρια και τεχνικά έργα	12.434,46	3.723,61	8.710,85	4.647,98	3.218,72	1.429,26	V. Αποτέλεσμα εις νέο		
4. Μηχαν.-Τεχν. εγκ/σεις & λοιπός μηχ. εξοπλ.	26.039,11	15.908,65	10.130,46	21.916,81	12.065,21	9.851,60	Υπόλοιπο ζημιών χρήσεως εις νέο	-12.635,96	-10.314,89
5. Μεταφορικά Μέσα	40.762,35	35.963,14	4.799,21	40.762,35	34.445,70	6.316,65		-12.427,11	-10.106,04
6. Έπιπλα & λοιπός εξοπλισμός	25.869,83	22.713,06	3.156,77	24.189,83	22.256,52	1.933,31	Σύνολο Ιδίων Κεφαλαίων (ΑI+ΑV)	46.272,89	48.593,96
7. Ακίνητοπ. Υπό εκτέλεση και προκαταβολές		0,00	0,00		0,00	0,00	Γ. ΥΠΟΧΡΕΩΣΕΙΣ		
Σύνολο Ακινήτοποιήσεων (Γ+ΓII)	106.210,75	79.413,44	26.797,31	91.771,97	72.241,14	19.530,83	I. Μακροπρόθεσμες υποχρεώσεις		
III. Συμ/χές & άλλες μακρ. χρηματ. απαιτ.							2. Δάνεια Τραπεζών		
2. Συμμετοχές σε λοιπές επιχ/σεις			6.338,96			6.338,96	II. Βραχυπρόθεσμες Υποχρεώσεις		
6. Εγγυήσεις σε τρίτους							1. Προμηθευτές	530.421,21	490.719,97
3. Εμπορεύματα			397.646,13			289.262,17	2. Γραμμάτια πληρωτέα		
Σύνολο Παγίου Ενεργητικού (Γ+ΓII+ΓIII)			430.782,40			308.793,00	3. Τράπεζες λογαρ. βραχ/σμων υποχρ.		
Δ. ΚΥΚΛΟΦΟΡΟΥΝ ΕΝΕΡΓΗΤΙΚΟ							4. Προκαταβολές Πελατών		
II. Απαιτήσεις							5. Υποχρεώσεις από φόρους-τέλη	14.438,72	16.270,29
1. Πελάτες		485.362,31			465.728,41		6. Ασφαλιστικοί Οργανισμοί	29.380,61	22.674,00
11. Χρεώστες διάφοροι		35.648,30			57.931,30		11. Πιστωτές διάφοροι	352.992,43	317.972,98
		521.010,61			523.659,71		Σύνολο Υποχρεώσεων (Γ+ΓII)	927.232,97	847.637,24
IV. Διαθέσιμα								927.232,97	847.637,24
1. Ταμείο		14.108,18			49.834,86		Δ. ΜΕΤ/ΤΙΚΟΙ ΛΟΓΑΡΙΑΣΜΟΙ ΠΑΘΗΤΙΚΟΥ		
3. Καταθέσεις όψεως & προθεσμίας		0,00			49.834,86		1. Έξοδα χρήσης δουλεωμένα		
		14.108,18			49.834,86		ΓΕΝΙΚΟ ΣΥΝΟΛΟ ΠΑΘΗΤΙΚΟΥ (Α+Γ+Δ)	973.505,86	896.231,20
Σύνολο Κυκλοφορούντος Ενεργητικού (ΔII+ΔIV)			535.118,79			573.494,57			
Ε. ΜΕΤΑΒΑΤΙΚΟΙ ΛΟΓΑΡΙΑΣΜΟΙ ΕΝΕΡΓΗΤΙΚΟΥ									
1. Έξοδα επόμενων χρήσεων			7.604,67			7.604,67			
ΓΕΝΙΚΟ ΣΥΝΟΛΟ ΕΝΕΡΓΗΤΙΚΟΥ (Γ+Δ+Ε)			973.505,86			896.231,20			
ΚΑΤΑΣΤΑΣΗ ΛΟΓΑΡΙΑΣΜΟΥ ΑΠΟΤΕΛΕΣΜΑΤΩΝ ΧΡΗΣΕΩΣ 31.12.2005 (1 ΙΑΝΟΥΑΡΙΟΥ 2005 - 31 ΔΕΚΕΜΒΡΙΟΥ 2005)									
I. Αποτελέσματα εκμεταλλεύσεως	Ποσά Κλειόμενης Χρήσεως 2005			Ποσά Προηγούμε. Χρήσεως 2004			ΠΙΝΑΚΑΣ ΔΙΑΘΕΣΕΩΣ ΑΠΟΤΕΛΕΣΜΑΤΩΝ		
Κύκλος Εργασιών (πωλήσεις)	439.220,20			416.123,41			Καθαρά αποτ/τα (κέρδη/ζημιές) χρήσ.	Ποσά Κλ. Χρ. 2005	Ποσά Πρ. Χρ. 2004
Μείον: Κόστος πωλήσεων	281.360,35			264.135,99			(+/-) Υπόλ. αποτ. (ζημιών) προηγ. χρήσ.	-2.321,07	4.149,29
Μικτά αποτελέσματα (κέρδη) εκμεταλλεύσεως	157.859,85			151.987,42			Σύνολο	-12.635,96	-14.464,18
Πλέον: 1. Άλλα έσοδα εκμεταλλεύσεως	8.862,50			13.411,28			8. Υπόλοιπο Ζημιών εις νέο	-12.635,96	-10.314,89
Σύνολο	166.722,35			165.398,70			Η Διαθεση των κερδών γίνεται ως εξής		
ΜΕΙΟΝ: 1. Έξοδα διοικητικής λειτουργίας	128.269,26			129.335,16			1. Τακτικό αποθεματικό		
2. Έξοδα λειτουργίας ερευνών-διάθεσης	0,00			0,00			2. Φόρος εισοδήματος		
3. Έξοδα λειτουργίας διαθέσεως	34.363,47			162.632,73			8. Υπόλοιπο ζημιών εις νέο	-12.635,96	-10.314,89
Μερικά αποτελέσματα (κέρδη) εκμεταλλεύσεως	4.089,62			4.382,38			Ο ΠΡΟΕΔΡΟΣ Δ.Σ	Ο ΑΝΤΙΠΡΟΕΔΡΟΣ	
Μείον: 3. Χρεωστικοί τόκοι & συναφή έξοδα							ΤΣΙΠΟΚΑΣ ΓΕΩΡΓΙΟΣ	ΤΣΙΠΟΚΑΣ ΜΑΡΙΝΟΣ	
Ολικά αποτελέσματα (κέρδη) εκμεταλλεύσεως	4.089,62			4.382,38			Ο ΛΟΓΙΣΤΗΣ	ΓΚΟΡΙΤΣΑΣ ΙΩΑΝΝΗΣ	
II. ΠΛΕΟΝ (ή μείον): Έκτακτα αποτελέσματα								N-491071	
1. Έκτακτα και ανόργανα έσοδα	0,00			0,00					
2. Έκτακτα κέρδη	13,30			1,51					
Μείον: 1. Έκτακτα και ανόργανα έξοδα	6.423,99			234,60					
Οργανικά και έκτακτα αποτελέσματα (κέρδη)	-2.321,07			4.149,29					
ΜΕΙΟΝ: Σύνολο αποσβέσεων παγίων στοιχείων	7.172,30			4.910,47					
Μείον: Οι από αυτές ενσ/νες στο λειπ. κόστος	7.172,30			4.910,47					
ΚΑΘΑΡΑ ΑΠΟΤΕΛΕΣΜΑΤΑ (Κέρδη/Ζημιές) ΧΡΗΣΕΩΣ προ φόρων	-2.321,07			4.149,29					

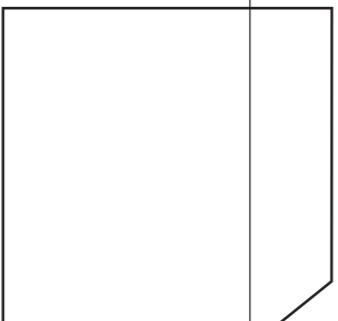
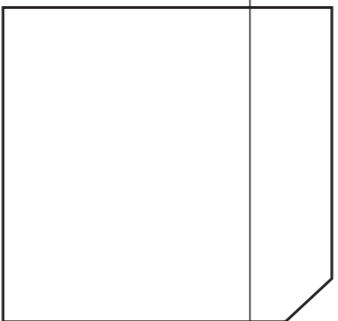
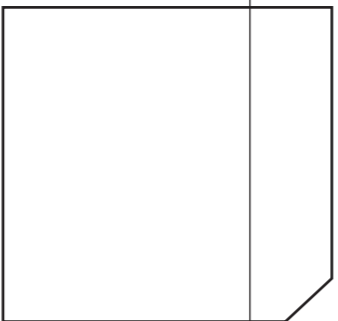

Προεμφάνιση

σημειώσεις

ρεπορτάζ

ΑΝΑΓΝΩΣΤΗΣ
ΠΕΜΠΤΗ 27.04.06

12

ΠΕΛΟΠΟΝΝΗΣΟΥ