

# Αναγνώστης



Πέμπτη 8 Μαρτίου 2001

ΕΒΔΟΜΑΔΙΑΙΑ ΑΝΕΞΑΡΤΗΤΗ ΕΦΗΜΕΡΙΔΑ

Έτος: 4ο, Αριθμός Φύλλου: 168, Τιμή: 200 δρχ./0,59 ΕΥΡΩ

## ● ΡΕΠΟΡΤΑΖ

### "Αλκατράζ" και Χρυσοχοϊδης

Πριν μερικούς μήνες 7 κρατούμενοι, είχαν ράψει το στόμα τους στο κελί του Α.Τ. Ναυπλίου. Σήμερα ο υπουργός Δ. Τάξης, υπάσχεται αλλαγές στα κρατητήρια.

σελίδα 6

## ● ΠΟΛΙΤΙΚΗ

### Ναι ΥΠΕΧΩΔΕ για Οικοδομικούς Συνεταιρισμούς

Πράσινο φως στους οικοδομικούς συνεταιρισμούς στην Αργολίδα ανάβει μελέτη του ΥΠΕΧΩΔΕ. Οι Δήμοι και η Νομαρχία καλούνται να παίξουν για μια ακόμη φορά το ρόλο του κομπάρσου.

σελίδα 6

## ● ΑΝΘΡΩΠΙΝΑ

### Ημέρα της γυναίκας

Γιορτάζεται σήμερα η ημέρα της γυναίκας. Ο "α" ανατρέχει στους γυναικείους αγώνες του χιλιόνα που πέρασε, και μιλά με την Νομαρχιακή Σύμβουλο Κ. Μπόμπου.

σελίδα 9,10

## ΑΝΑΛΥΤΙΚΟΙ ΠΙΝΑΚΕΣ ΓΙΑ ΚΑΘΕ ΓΕΙΤΟΝΙΑ

# ΑΚΙΝΗΤΑ

## ΟΙ ΑΝΤΙΚΕΙΜΕΝΙΚΕΣ ΣΕ ΑΡΓΟΛΙΔΑ-ΚΟΡΙΝΘΙΑ

Αναστάτωση έχει προκαλέσει στις αγοραπωλησίες ακινήτων η εφαρμογή των νέων αντικειμενικών τιμών που ανακοινώθηκαν πρόσφατα. Σε πολλές περιπτώσεις οι νέες τιμές ξεπερνούν ακόμα και τις τιμές αγοράς, όπως στο Αραχναίο Αργοθίδας, ενώ το Λουτράκι και το Ναύπλιο θα προσεγγίζονται πλέον από πλούσιους αγοραστές. Οι νέες τιμές των ακινήτων συμπαρέσυραν προς τα πάνω και τους φόρους για γονική παροχή και κληρονομίες, ενώ οι ενδιαφερόμενοι σταμάτησαν κάθε δσοσηψία έως ότου ανακοινωθούν ορισμένες φοροσπαθλαγές κατά το τέλη Μαρτίου.

σελίδες 8,17,18,19,22



# Ο Βουδούρης στον "α"

Ο ΜΙΝΙ ΥΠΟΥΡΓΟΣ ΥΓΕΙΑΣ

σελίδα 5

ΠΕΛΟΠΟΝΝΗΣΟΥ ΥΠΟΣΧΕΤΑΙ ΑΛΛΑΓΕΣ



# ♂ MENZIES ♀

ΠΟΛΥΖΩΙΔΟΥ & ΦΛΕΣΣΑ 1, 21100-ΝΑΥΠΛΙΟ-τηλ. 0752 25215



# ΕνΥπογράφως

από τον Ακη Γκάτζιο

## Προσοχή στους επισκέπτες του Ναυπλίου

**ΧΙΛΙΑΔΕΣ** είναι οι επισκέπτες που φτάνουν κάθε Σαββατοκύριακο στο Ναύπλιο τα τελευταία χρόνια. Η κοντινή απόσταση και η αμορφιά της πρώτης Πρωτεύουσας που δίνει την δυνατότητα για ποικιλοτρόπες δραστηριότητες, αποτελεί πρώτης τάξης ευκαιρία "απόδρασης" των κατοίκων της Αθήνας.

**ΣΥΜΦΩΝΑ** μάλιστα με επίσημα στοιχεία της Ένωσης Ξενοδόχων η πλειοψηφία των επισκεπτών είναι νέοι, σε αντίθεση με το παρελθόν που έρχονταν μεγαλύτερες ηλικίες.

**ΘΕΛΕΙ** όμως το Ναύπλιο, να διατηρήσει την τεράστια αυτή ροή επισκεπτών; Και τι κάνει γι' αυτό;

**Η ΥΠΟΔΟΜΗ** της πόλης σε ξενοδοχεία, αρχίζει σιγά - σιγά να μην επαρκεί. Παλλοί επισκέπτες δεν βρίσκουν δωμάτια και αναζητούν καταλύματα σε άλλες περιοχές.

**ΤΑΥΤΟΧΡΟΝΑ**, ένα πολύ μεγάλο πρόβλημα που πρέπει ήδη να αρχίσει να απασχολεί επαγγελματίες και μη, είναι οι τσουχτερές τιμές, στα καφέ, τις ταβέρνες, τα καταλύματα.

**Η ΛΟΓΙΚΗ** της αρπαχτής συνήθως φέρνει μελλοντικά, δυσάρεστα αποτελέσματα. Τρανταχτό, είναι το παράδειγμα του Τολού, που έχασε τον μεγάλο όγκο των επισκεπτών του, επειδή κάποιοι κακοί επαγγελματίες χρέωναν ό,τι τους κατέβαινε στο κεφάλι.

**ΤΟ ΙΔΙΟ** ισχύει και για την παροχή υπηρεσιών. Όταν αντιμετωπίζονται οι επισκέπτες ως "ζώα", δεν θα ξανάρθουν και δεν θα διαφημίσουν την περιοχή.

**Ο ΔΗΜΟΣ**, οι φορείς και οι ευσυνειδητοί επαγγελματίες, πρέπει γρήγορα να πάρουν μια πρωτοβουλία και να πείσουν τους αφελείς τόσο για την καθιέρωση πλαφόν στις τιμές, όσο και για την βελτίωση της παροχής υπηρεσιών.

**ΑΝ ΔΕΝ ΕΠΙΤΕΥΧΘΕΙ** αυτό, πολύ φοβάμαι, ότι σε λίγο καιρό, οι Ναυπλιώτες, θα βλέπουν μόνο με τα κυάλια τους επισκέπτες.



**Λευκό** ψηφίζει τελικά η Έλσα Παπαδημητρίου για το ασυμβίβαστο μεταξύ της ιδιότητας του βουλευτή και της άσκησης επαγγέλματος.

Όπως είπε στη Βουλή α) δεν αποδέχεται τον τρόπο που το ζήτημα αυτό έπεσε στη βουλή, β) αισθάνεται την υποχρέωση να μην ψηφίσει κάτι, όταν βιώνει με την επιλογή της τ' αντίθετο, και γ) αναγνωρίζει το δικαίωμα στους συναδέλφους της -κυρίως όσους συνεβλήθησαν με την παρούσα Βουλή με άλλους όρους- να επιλέγουν εκείνοι αυτό που πρέπει να γίνει.



**Το "Κίνημα Ελεύθερων Πολιτών"** του Δημήτρη Αβραμόπουλου, γεννήθηκε την Τρίτη το βράδυ. Ο Δήμαρχος Αθηναίων -υπενθυμίζουμε- την προηγούμενη εβδομάδα σε συνέντευξή του στον "Αναγνώστη", είχε πει ότι προετοιμάζει τις επόμενες κινήσεις του. Όπως κι έγινε.

Καλή επιτυχία.



**Το δυναμικό προϋπολογισμό** Ανάπτυξης του μικρού Καποδιστριακού Δήμου της Ν. Κίου, παρουσίασε ο δήμαρχος κ. Γ. Κατριλιώτης. Αν και μεταξύ συμπληγάδων, Άργος και Ναύπλιο, οι Κιώτες κατάφεραν να αρθροποδήσουν τον Δήμο τους. Δείγμα συνεκτικότητας και αλληλεγγύης.



**Μια ακόμη σημαντική επιτυχία** γνώρισε ο Δήμος Λουτρακίου. Τα μάτια των Tour Operators και των απλών επισκεπτών στράφηκαν προς το Stand του Δήμου κατά την διάρκεια της διεθνούς έκθεσης ITB 2001 του Βερολίνου (3-7 Μαρτίου). Ο Δήμος Λουτρακίου - Περαιχώρας συμμετείχε μέσα από το περίπτερο του ΕΟΤ.



**Την μεταφορά** του σιδηροδρομικού σταθμού της Κορίνθου από την καρδιά της πόλης και του λιμανιού εκτός Κορίνθου ζητά μετά τον κ. Θωμαΐδη και ο βουλευτής της Ν.Δ. κ. Σταύρος Δήμας. Τα συχνά ατυχήματα και τα προβλήματα στο οδικό δίκτυο που δημιουργούν οι γραμμές του ΟΣΕ, δημιουργούν επιτακτική ανάγκη της άμεσης απομάκρυνσης του Σιδηροδρομικού Σταθμού.

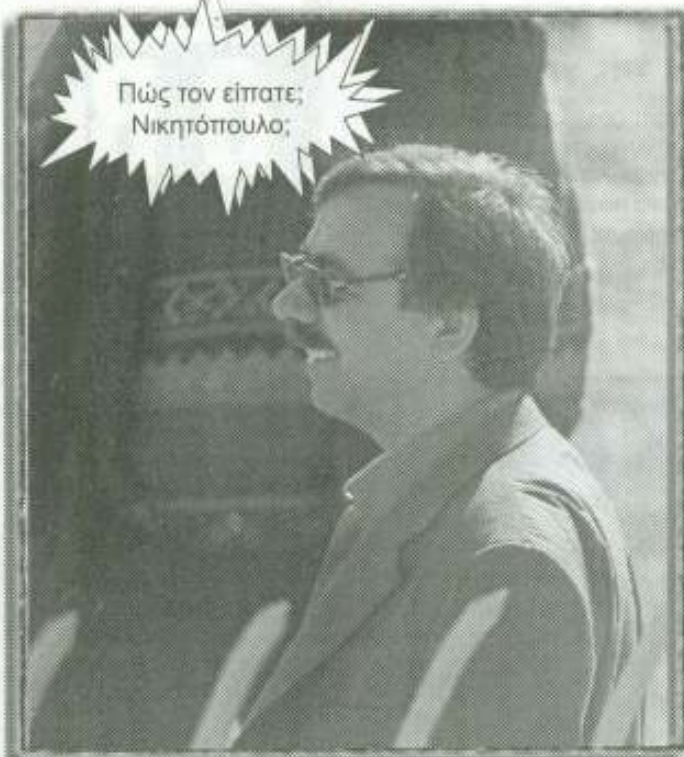

# Αναγνώστης!

Ιδιοκτησία: ΕΝΘΕΣΙΣ/ΓΚΑΤΖΙΟΣ-ΝΤΑΝΟΣ-ΠΕΤΡΟΠΟΥΛΟΣ Ο.Ε. - Εκδότης, Διευθυντής: Α.ΓΚΑΤΖΙΟΣ - Αρχιουντάκης: Α.ΝΤΑΝΟΣ- Εδρα: ΝΑΥ- ΠΛΙΟ, Ασκληπιού 33 & Παρασκευοπούλου τηλ. 0752-21752, fax 0752-21752 - Γραφεία Αργους: Καποδιστρίου 40 τηλ. 0751-22257 fax 0751 69268, 0944-193031, 093-7577471, 093-2070623 - e-mail: Enthesis@thea.gr - DTP: ΕΝΘΕΣΙΣ - Εκτύπωση, Διαχωρισμοί, Μοντάζ: "ΙΚΟΝΑ" Ν.Γ. ΧΡΙΣΤΟΠΟΥΛΟΣ Α.Ε. - Ετήσια Συνδρομή Ιδιωτών: 7.000δρχ/20.54ΕΥΡΩ- Ετήσια Συνδρομή Φορέων Επιχειρήσεων, Ελευθε- ρων Επαγγελματιών: 10000 δρχ./29.35ΕΥΡΩ- Ετήσια Συνδρομή Οργανισμών, Τραπεζών, ΟΤΑ: 30.000δρχ/88.04ΕΥΡΩ - ΔΙΑΝΟΜΗ: "ΑΡΓΟΣ" Τα ενυπόγραφα άρθρα που δημοσιεύονται στον "Αναγνώστη", δεν εκφράζουν υποχρεωτικά τις απόψεις της εφημερίδας. Απαγορεύεται η αναδημοσίευση, η αναπαραγωγή ολική μερική ή περιληπτική χωρίς γραπτή άδεια του εκδότη (Ν. 2121/1993)

# Ιχνηλασίες



## Ανενημέρωτοι αγρότες

Μεγάλη καθυστέρηση διαπιστώθηκε ότι υπάρχει στην ενημέρωση των αγροτών και ειδικότερα των νέων αγροτών για τα Ευρωπαϊκά Προγράμματα. Αυτό, φάνηκε ξεκάθαρα σε ημερίδα που οργανώθηκε στην Κορινθία και μάλιστα το συμπέρασμα, αγγίζει και τους αγρότες της Αργολίδας. Αναφορά, έγινε ακόμα στην έλλειψη υποδομών που υπάρχει στους δήμους όσον αφορά το επιστημονικό προσωπικό (γεωτεχνικούς), προκειμένου να ενημερώσουν και να βοηθήσουν τους αγρότες να συντάξουν φακέλους και να ανταχθούν σ' αυτά τα προγράμματα.

Υ.Ζ.

## Ρεκόρ Κορίνθιων

Ο μικρότερος -σε ηλικία- γραμματέας Νομαρχιακής ΠΑΣΟΚ, σ' όλη τη χώρα είναι ο Κορίνθιος Πολιτικός Μηχανικός Γιώργος Δέδες. Να σημειωθεί ότι ο μέσος όρος των γραμματέων Πανελλαδικά, είναι πολύ υψηλότερος. Τουλάχιστον, για τον Δέδε, δεν μπορεί να πει κανείς ότι είναι "κουρασμένο παληκάρι".

Υ.Ζ.

## Μπούρτζι

Πανελλαδικά ρεζίλι, γίνεται κάθε τόσο το Ναύπλιο, από την συνεχιζόμενη εγκατάλειψη του Μπούρτζι. Αιτία βέβαια το ιδιοκτησιακό που ακόμα δεν έχει ξεκαθαριστεί.

Όμως η εγκατάλειψη ζημιώνει την ίδια την πόλη του Ναυπλίου.

Υ.Ζ.

## Νεμέα

Δεν αισθάνονται και τόσο ασφαλείς οι κάτοικοι της Νεμέας. Ο λόγος είναι ότι η αστυνόμευση είναι ελλιπής αφού ενώ για το αστυνομικό τμήμα προβλέπονται 13 αστυνομικοί, σήμερα υπάρχουν μόνο πέντε. Μάλιστα πολλές φορές οι πέντε κάνουν υπεράνθρωπες προσπάθειες για τη τήρηση της τάξης όχι μόνο στην έδρα του δήμου αλλά και στα δημοτικά διαμερίσματα.

Ε.Μ.

## Κατέστρεψαν το λιμάνι

Το είχε αρκετές φορές επισημάνει και μέσω του "α" ο Δήμαρχος Κορίνθου κ. Θωμαΐδης, το πρόβλημα με τα φορτηγά στο λιμάνι της Κορίνθου.

Τώρα το κακό παράγινε. Καταστράφηκαν λόγω του βάρους των ακόμα και τα φρεάτια της αποχέτευσης με αποτέλεσμα ο Δήμος να τρέχει να βάζει κάθε λίγο και λιγάκι κορίνες για να μην πέσουν μέσα πεζοί και ΙΧ. Και να σκεφτεί κανείς ότι το λιμάνι χαρακτηρίζεται ως τουριστικό κυρίως...

Α.Ν.

## Οι κολώνες της ΔΕΗ

Απαράδεκτη θεωρεί ο Τμηματάρχης της Δ/σης Μεταφορών Σπύρος Ζέρβας την ύπαρξη δύο καλώνων της ΔΕΗ στη μέση σχεδόν του οδοστρώματος της παραλιακής Ναυπλίου με τη συμβολή της Μ. Αλεξάνδρου. Όπως τονίζει, οι κολώνες αυτές εγκυμονούν κινδύνους τροχαίων ατυχημάτων.

Μάλιστα, με επιστολή του στη ΔΕΗ, καλεί τους υπευθύνους άμεσα για την απομάκρυνση των επικίνδυνων κολώνων. Προσθέτει δε, ότι προτίθεται να πληρώσει 60.000 δρχ. από τη τσέπη του για τις εργασίες, ενώ προειδοποιεί ότι, αν δεν ικανοποιηθεί σε εύλογο χρονικό διάστημα το αίτημα, θα αναφερθεί στη δικαιοσύνη.

Υ.Ζ.

## Τσαμπουκάς νεαρού

Νεαρός, περνούσε παράνομα με το δίκυκλό του, πάνω στον πεζόδρομο του Άργους, μη υπολογίζοντας ούτε τις απαγορευτικές πινακίδες, ούτε τον κόσμο που έκανε αμέριμνα τη βόλτα του.

Δεν φάνηκε όμως να υπολογίζει ούτε τον τροχονόμο που τον σταμάτησε για να βεβαιώσει την παράβαση. Μάλιστα μόλις είδε το μπλακάκι, με περισσό θράσος άρχισε να τηλεφωνεί, από το κινητό του, σε ανώτερο αξιωματικό για να μην βεβαιωθεί η παράβαση.

Βέβαια ο τροχονόμος τον έγγραψε και καλά έκανε.

Το περιστατικό, μας το περιέγραψε αναγνώστης μας που βρισκόταν εκεί και μάλιστα μας ζήτησε να επιβραβεύσουμε με ένα σχόλιο τον τροχονόμο.

Προσυπογράφουμε.

Υ.Ζ.

## Λακούβες

Εδέησε και έκλεισαν -έστω και προσωρινά- αρκετές από τις λακούβες στους δρόμους του Δήμου Άργους. Υπάρχουν όμως αρκετές που συνεχίζουν να ταλαιπωρούν ΙΧ και πεζούς, όμως αφού έγινε η αρχή, πιστεύουμε ότι σύντομα θα απαλειφθεί το πρόβλημα πριν "τα φτύσουν" τα αμορτισέρ και οι φρένες μας.

Υ.Ζ.

## Το κόκκινο

Πριν μερικές εβδομάδες το είχαμε ξαναγράψει, αλλά η Αστυνομική Διεύθυνση Αργολίδας επιμένει. Ξανά, γι' αυτή την εβδομάδα ορίστηκε ως "παράβαση της εβδομάδας, η παραβίαση ερυθρού σηματοδότη", τη στιγμή που μόνο στο Κρανίδι υπάρχει τέτοιος σηματοδότης. Γιατί δίνουν τόση έμφαση σε μια παράβαση που δεν πρόκειται να σημειωθεί σ' όλο το νομό;

Υ.Ζ.

## Ο κυβερνητικός βουλευτής

Έντονη δραστηριότητα παρουσιάζουν οι δύο εκ των τριών βουλευτών της Αργολίδας, σύμφωνα τουλάχιστον με την ενημέρωση που παρέχουν τα γραφεία τους στον τοπικό τύπο. Τα Fax που φτάνουν από την Ε. Παπαδημητρίου και τον Γ. Τσούρνο είναι τόσα πολλά που θα γέμιζαν σε εβδομαδιαία φάση τουλάχιστον μία εφημερίδα.

Από πλευράς Θωμόπουλου όμως... ουδέν το νεώτερον. Τι συμβαίνει άραγε και έχει εξαφανιστεί ο κυβερνητικός βουλευτής;

Υ.Ζ.

Μιά φωτο, χίλιες λέξεις



STUDIO B&G

# 10 Χρόνια

## ΠΩΛΗΣΕΙΣ SERVICE

### ΤΑΜΕΙΑΚΕΣ ΜΗΧΑΝΕΣ COMPUTERS



**SAREMA**



**INTRAKOM**



**PRIMA**



**CASIO**



**ICE COMPUTERS**



έως και...

# 36

## ΔΟΣΕΙΣ

Στις ταμειακές μη-  
χανές από 7000 δρχ  
το μήνο

Στους ηλεκτρονι-  
κούς υπολογιστές α-  
πό 12000 δρχ το μή-  
νο

### ΝΙΚΟΣ ΣΑΡΔΗΣ

Αργούς 10 Ναύπλιο  
τηλ. 0752-26030

## Ρεπορτάζ

Μίνι υπουργός Υγείας Πελοποννήσου

# Ο Βουδούρης στο τιμόνι του ΠΕΣΥ

## Η ΣΥΝΕΝΤΕΥΞΗ

"Από την στιγμή που θα αναλάβω καθήκοντα Προέδρου του ΠΕΣΥ, θα εγκαταλείψω την θέση του Προέδρου στους Γιατρούς Χωρίς Σύνορα. Εξάλλου η θητεία μου στους Γιατρούς Χωρίς Σύνορα λήγει και δεν θα την ανανεώσω. Βέβαια θα παραμείνω εθελοντής. Η καρδιά μου και η ψυχή μου παραμένει εκεί..."

Αυτά είναι τα πρώτα λόγια του Οδυσσέα Βουδούρη, μόλις τον ρωτήσαμε αν θα εγκαταλείψει τους Γιατρούς Χωρίς Σύνορα.

Μιλώντας στον "α" για το νέο πόστο που αναλαμβάνει τονίζει:

"Για μένα ήταν κάτι απότομο και απρόσμενο. Ήταν μια πρόκληση για μένα, διότι από τη μια πλευρά είναι κάτι διαφορετικό απ' αυτό που έχω κάνει μέχρι τώρα, αλλά ταυτόχρονα αυτό εγγράφεται σε μια συνέχεια, γιατί πρόκειται για ιατρική, πρόκειται για υγεία, πρόκειται για δημόσιο όφελος, για δημόσια υγεία.

**Ερ.: Αν και αφορά το διοικητικό σκέλος...**

Απ.: Αφορά το διοικητικό σκέλος, αλλά εμείς εδώ στους Γιατρούς Χωρίς Σύνορα, όταν κάνουμε πρόγραμμα, τα επινοούμε και με μία διοικητική διάσταση.

**Ερ.: Οπότε θεωρείται δεδομένη η εμπειρία σας στον τομέα αυτόν.**

Απ.: Η εμπειρία υπάρχει οπωσδήποτε. Είναι όμως -όπως είπα- κάτι διαφορετικό. Είναι μια πρόκληση για μένα. Να το πω και κάπως διαφορετικά. Το λαμβάνω ως μια καινούργια αποστολή. Η Περιφέρεια Πελοποννήσου, είναι για μένα μια καινούργια αποστολή.

**Ερ.: Από τη στιγμή που θα αρχίσει να λειτουργεί το όργανο, εσείς θα εγκατασταθείτε στην Πελοπόννησο;**

Απ.: Βεβαίως

**Ερ.: Πότε προβλέπεται να ξεκινήσουν οι διαδικασίες συγκρότησης του οργάνου;**

Απ.: Υπάρχει μια διαδικα-



**Ο Οδυσσέας Βουδούρης μιλάει στον "α" και υπόσχεται θεαματικές αλλαγές, στην Υγεία**

**Ο** μέχρι τώρα Πρόεδρος των Γιατρών χωρίς Σύνορα Οδυσσέας Βουδούρης, τοποθετείται στην θέση του Προέδρου του Περιφερειακού Συστήματος Υγείας Πελοποννήσου που υπολογίζεται ότι θα ξεκινήσει πρακτικά να λειτουργεί από τον Μάιο.

Ο 47χρονος γιατρός, που θα σπικώσει το βάρος της μεταρρύθμισης του Συστήματος Υγείας στην Περιφέρειά μας, μίλησε αποκλειστικά στον "α", αμέσως μόλις ανακηρύχθηκε το όνομά του, από τον υπουργό Υγείας Αλέκο Παπαδόπουλο.

Όπως δήλωσε ο υπουργός "οι πρόεδροι των ΠΕΣΥ, μετά την έγκριση του διορισμού τους από τη Βουλή, αναλαμβάνουν την υλοποίηση του Εθνικού Συστήματος Υγείας. Είναι άτομα καταξιωμένα στο χώρο τους με τις δικές τους δυνάμεις που έρχονται να παλέψουν για τις αλλαγές που επιχειρούμε. Σε Περιφερειακό τοπικό επίπεδο αναλαμβάνουν την Διοίκηση, τον έλεγχο του συστήματος και θα ασκούν την Κυβερνητική Πολιτική στον τομέα της Υγείας, υπό την εποπτεία του υπουργού Υγείας και των Γενικών Γραμματέων της Περιφέρειας".

Όπως διευκρινίζεται από το υπουργείο Υγείας αμέσως τώρα ξεκινά μια σύντομη περίοδος προετοιμασίας και ενημέρωσης για όλους τους Προέδρους των ΠΕΣΥ. Θα υπάρξουν σεμιναριακοί κύκλοι στην Ελλάδα και στο Εξωτερικό, προκειμένου να γνωρίσουν από κοντά την διεθνή εμπειρία Οργάνωσης και Λειτουργίας των Περιφερειακών Συστημάτων.

Αλλά και, ο Υγειονομικός χάρτης της Περιφέρειας Πελοποννήσου -σύμφωνα με τον Περιφερειάρχη Α. Ματαϊγκο- είναι έτοιμος, όσο και οι αναγκαίες παρεμβάσεις στα Νοσοκομεία κάθε περιοχής, που θα διευκολύνουν το ΠΕΣΥ στην λειτουργία του. Η Ομάδα Διοίκησης Έργου στην Περιφέρεια Πελοποννήσου, λειτουργεί εδώ και τρεις μήνες με στόχο την δημιουργία εγκατάστασης του Περιφερειακού Συστήματος Υγείας.

σία που πρέπει να ακολουθηθεί. Πρέπει κατ' αρχήν να υπάρξει μια γνωμοδότηση από τη Βουλή πριν βγει η Υπουργική Απόφαση. Εφόσον γίνει αυτή η γνωμοδότηση, θα γίνει και ο επίσημος διορισμός και μετά θα συσταθεί μια επιτροπή για να ξεκινήσει αυτό το περιφερειακό σύστημα. Γιατί όπως ξέρετε, αυτές οι δομές είναι εντελώς καινούργιες. Δεν αναλαμβάνουμε δομές οι οποίες ήδη υπάρχουν. Πρέπει να τις δημιουργήσουμε.

**Ερ.: Έχετε μέχρι στιγμής μια πρώτη ενημέρωση για τα προβλήματα που υπάρχουν στην Πελοπόννησο, στον τομέα της υγείας;**

Απ.: Θα υπάρξει ενημέρωση λεπτομερέστατη, η οποία θα ξεκινήσει πολύ σύντομα και η οποία θα διαρκέσει κάποιες εβδομάδες. Θα ενημερωθώ τόσο για την συγκεκριμένη κατάσταση που επικρατεί σε κάθε Περιφέρεια και για τα θέματα που αφορούν την μεταρρύθμιση. Παράλληλα θα πρέπει να λάβουμε υπ' όψιν μας τα παραδείγματα αποκέντρωσης σε άλλες χώρες.

**Ερ.: Πού πιστεύετε ότι "πονάει" περισσότερο το σύστημα της Υγείας στην Περιφέρεια;**

Απ.: "Πονάει" σε όλα τα επίπεδα δυστυχώς. Ξεκινάμε από την Πρωτοβάθμια φροντίδα. Η Πρωτοβάθμια φροντίδα, δεν είναι οργανωμένη στην Ελλάδα. η οργανωμένη Πρωτοβάθμια φροντίδα πρέπει να πούμε ότι είναι πρακτικώς ανύπαρκτη. Αυτό έχει μία επίπτωση πάρα πολύ σημαντική, στην Δευτεροβάθμια φροντίδα, στα νοσοκομεία, τα οποία καλούνται να κάνουν και εν μέρει την Πρωτοβάθμια περίθαλψη. Τα νοσοκομεία δεν έχουν έλλειψη από γιατρούς. Έχουν έλλειψη κυρίως από νοσηλευτικό προσωπικό και υστερούν πάρα πολύ και στην εσωτερική τους οργάνωση και στον συντονισμό μεταξύ τους".

## Κολιγιάτης προς Νικητόπουλο

### Πέρα απέναντι

Σε οξεία αντιπαράθεση μεταξύ του Δημάρχου Άργους κ. Κολιγιάτη και του συμβούλου του συνδυασμού του κ. Νικητόπουλου κατέληξε η συνεδρίαση του Δημοτικού Συμβουλίου Άργους γύρω από τα ζητήματα της ΔΕΥΑΑΡ. Ο κ. Νικητόπουλος αν και προσωπικός φίλος του δημάρχου, εδώ και αρκετό καιρό μετά την παραίτησή του από την θέση του αντιδημάρχου έρχεται συχνά σε ρήξη με την κρατούσα άποψη της πλειοψηφίας.

Κατά την διάρκεια της συνεδρίασης, ο κ. Νικητόπουλος κατήγγειλε ότι δεν υπέγραψε τους ισολογισμούς της ΔΕΥΑΑΡ οι οποίοι έφεραν την υπογραφή του.

Ο κ. Κολιγιάτης εμφανώς στεναχωρημένος από την στάση του "πρώην" φίλου του υπογράμμισε:

"Απόψε θα πλύνω εγώ τα πιάτα. Την ηθική μου δεν την βάζω σε καμιά ζυγαριά. Μομφές επάνω μου δεν αφήνω να διαχέονται. Όταν ένας σύμβουλος (σ.σ. ο Νικητόπουλος) φτάνει σε σημείο να καταγγείλει τον δήμαρχο που κατέβηκε μαζί του στις εκλογές, πρώτα θα πρέπει να είχε παραιτηθεί. Τέτοια χτυπήματα δεν μπορώ να δεχθώ από τη παράταξή μου".

## 75 εκατ. για μελέτες

Το ποσό των 75 εκ. δρχ. θα ξοδέψει ο δήμος Κορίνθου προκειμένου να εκπονηθούν μελέτες για τα σχεδιαγράμματα ώστε να αρθεί η αναστολή του σχεδίου πόλης και να συνεχιστεί η οικοδομική δραστηριότητα στο κέντρο της Κορίνθου και στον συνοικισμό. Βέβαια ο κίνδυνος που υπάρχει τώρα είναι το νέο σχέδιο πόλης, που θα βγάλει το ΥΠΕΧΩΔΕ, να προβλέπει κάποια πράγματα τα οποία θα προκαλέσουν προβλήματα σε ανθρώπους που έχουν επενδύσει σε κάποια οικοπέδα (π.χ. αν αποφασιστεί η μείωση του συντελεστή δόμησης σε κάποιες περιοχές ή ορισμένα οικοπέδα θα γίνουν πλατείες με απαλλοτριώσεις).

## Ρεπορτάζ

Στη Βουλή η αποκάλυψη του "α"

# Μέτρα Χρυσοχοΐδη για τα κελιά - "Αλκατράζ"

**Η**ταν Νοέμβριος του 2000, όταν 7 κρατούμενοι Κούρδοι λαθρομετανάστες, έραψαν με τα κορδόνια των παπουτσιών τους το στόμα τους μέσα στο κελί της Αστυνομικής Διεύθυνσης Ναυπλίου, χωρίς να αντιληφθεί τίποτα ο φρουρός τους. Το βράδυ εκείνο στο κρατητήριο του Ναυπλίου που είναι ιδιαίτερα μικρών διαστάσεων, είχαν στοιβαχτεί 45 άτομα.

Το περιστατικό αυτό, παρά ότι επιχειρήθηκε να μείνει κρυφό, το έβγαλε στη δημοσιότητα ο "Ανεγνώστης" και το αναπαρήγαγε στη συνέχεια και ο Αθηναϊκός τύπος.

Αναστατώθηκαν τότε τόσο αστυνομικοί κύκλοι που έψαχναν πώς διέρρευσε σε μια εφημερίδα η είδηση. Παράλληλα όμως ευαισθητοποιήθηκε και ο βουλευτής Γ. Τσούρος ο οποίος μετά από συνάντηση που είχε με την Τοπική Ένωση Αστυνομικών Αργολίδας, κατέθεσε δύο μήνες μετά, ερώτηση στη Βουλή, προς τον υπουργό Δημόσιας Τάξης Μ. Χρυσοχοΐδη με θέμα "σύντομη επαναπροώθηση των αλλοδαπών".

Ο βουλευτής έθεσε μερικά και από τα ερωτήματα που είχε θέσει ο "Ανεγνώστης": α) είναι στις προθέσεις του υπουργείου, να ενισχυθούν οι υπηρεσίες ώστε να μπορούν να εκδίδουν άμεσα διοικητικές αποφά-

σεις ώστε να μην συσσωρεύεται στα κρατητήρια των υπηρεσιών μεγάλος αριθμός κρατούμενων; β) όταν δεν επαρκούν οι υφιστάμενοι χώροι (κρατητήρια) για μεγάλο αριθμό κρατούμενων, πώς θα αντιμετωπίζονται οι υπηρεσίες το πρόβλημα; γ) είναι στις προθέσεις του υπουργείου να εμβολιαστούν οι Αστυνομικοί;

Τις προηγούμενες ημέρες, δόθηκε στη δημοσιότητα -επιτελους- η απάντηση του υπουργού.

Όπως υποστηρίζει ο υπουργός Δημόσιας Τάξης Μιχάλης Χρυσοχοΐδης διαρκής επιδίωξη του υπουργείου, είναι η εξασφάλιση καλύτερων συνθηκών διαβίωσης των κρατούμενων αλλοδαπών και ημεδαπών και γι' αυτό καταβάλλεται κάθε δυνατή προσπάθεια, ώστε να επιλυθούν τα προβλήματα τα οποία οφείλονται στην υπάρχουσα κτιριακή υποδομή, σε συνδυασμό με τον μεγάλο αριθμό, κυρίως αλλοδαπών, κρατούμενων, αλλά και στη μακροχρόνια παραμονή των αλλοδαπών.

Οπως επισημάνει ο υπουργός, η ριζική αντιμετώπιση των προβλημάτων που σχετίζονται με την άνετη και ασφαλή κράτηση των κρατούμενων σε σύγχρονους χώρους κράτησης, θα γίνει στα πλαίσια του κτιριολογικού προγράμματος αγοράς ή ανέγερσης κτιρίων με κατάλληλα κρατητήρια που επεξεργάζεται το υπουργείο, σε συνεργασία με την Κτηματική Εταιρεία του Δη-

μοσίου. Στο πρόγραμμα αυτό έχει ενταχθεί η ανέγερση κτιρίων σε πολλές πόλεις της χώρας.

Σύμφωνα με την προϊστάμενη της Κτηματικής Υπηρεσίας Αργολίδας κα Μαρία Σαρηρή, στο Ναύπλιο έχει παραχωρηθεί οικόπεδο για την ανέγερση κτιρίου που θα στεγάσει μελλοντικά την Αστυνομική Διεύθυνση. Το οικόπεδο που βρίσκεται στην οδό Καλομάτας, πίσω από την Πολυκατοικία Ηλιάδη, έχει ήδη παραχωρηθεί στο υπουργείο Δημόσιας Τάξης, οπότε εξαρτάται πλέον από την βούληση της πολιτικής εξουσίας, η ανέγερση ιδιόκτητου κτιρίου που θα καλύπτει όλες τις απαιτούμενες προδιαγραφές.

Αναφορικά τώρα με την μακροχρόνια παραμονή αλλοδαπών που πρόκειται να απελαθούν στα κρατητήρια των αστυνομικών τμημάτων, ο κ. Χρυσοχοΐδης ισχυρίζεται ότι ο χρόνος κράτησης παρατείνεται σε ορισμένες περιπτώσεις επί μακρόν οφείλεται σε υπαιτιότητα των ιδίων, οι οποίοι με σκοπό να ματαιώσουν την απέλαση, προβάλλουν παθητική αντίσταση, αρνούνται να μεταβούν στις Προξενικές Αρχές για την έκδοση ταξιδιωτικών εγγράφων, αρνούνται να συμπληρώσουν τα σχετικά έντυπα, δηλώνουν ψευδή στοιχεία ή υπηκοότητα και υποβάλλουν αιτήματα ασύλου που δεν έχουν καμία σχέση με τη Σύμβαση της Γενεύης. Επίσης, ορισμένες Προξενικές Αρχές, με σκοπό την μη απέ-

**Αλκατράζ**  
Μεσοπρωϊνικές συνθήκες στα κρατητήρια του Α.Τ. Ναυπλίου

Λευ. υπάκουον "ηλίθιοι"

λαση των υπηκόων τους, κωλυσιεργούν ή αρνούνται να εκδώσουν ταξιδιωτικά έγγραφα, ενώ στην καθυστέρηση απέλασης, συμβάλλει και το γεγονός ότι με ορισμένες χώρες δεν υπάρχει συχνή αεροπορική σύνδεση ή δεν υφίσταται στη χώρα μας διπλωματική εκπροσώπηση της χώρας του αλλοδαπού.

Τέλος, ο κ. Χρυσοχοΐδης, απαντά και στο σοβαρό θέμα της υγείας των αστυνομικών που είχαμε θέσει από το Νοέμβριο. Όπως λέει, το θέμα αντιμετωπίζεται στα πλαίσια της ισχύουσας νομοθεσίας για τους ασφαλισμένους του δημοσίου, σύμφωνα με την οποία, όταν οι εμβολιασμοί είναι ιατρικά επιβεβλημένοι, εκτελούνται σε βάρος των πιστώσεων του υπουργείου Υγείας. Τονίζεται όμως ότι κατά το υπουργείο, οι αστυνομικοί διεθνώς, δεν υπάγονται στις ομάδες υψηλού κινδύνου!!!

**Αναδιάρθρωση και μεταγωγές**

Σύμφωνα με το υπουργείο Δημόσιας Τάξης το θέμα της αναδιάρθρωσης των υπηρεσιών της Αστυνομικής Διεύθυνσης Αργολίδας, καθώς και αυτό της ίδρυσης Τμήματος Μεταγωγών στο Ναύπλιο, έχει καλλήσει στη Νομαρχιακή Αυτοδιοίκηση και στην επιτροπή που έχει συσταθεί και επεξεργάζεται προτάσεις φορέων.

## Κίνδυνος από Λείσμανίαση

Σκυλιά κάθε ράτσας κι όχι μόνο ημίαιμα, ακόμα και όταν δεν απειλούν, τα περισσότερα είναι ούτως ή άλλως φιλήσυχια, τρομάζουν τους ανυποψίαστους πολίτες και τα παιδιά, ενώ συχνά πέφτουν θύματα των ΙΧ προξενώνοντας τους μεγάλες ζημιές.

Το πρόβλημα είναι ιδιαίτερα οξύ στην πόλη του Ναυπλίου, όπου σύμφωνα με επιστολή του αντιδημάρχου Ναυπλίων κ. Γιαννάκου προς την Διεύθυνση Κτηνιατρικής στην Αθήνα επισημαίνεται ότι: "Σας γνωρίζουμε ότι στην περιοχή του Δήμου μας υφίσταται πολύ μεγάλο πρόβλημα με τους αδέσποτους σκύλους που παρουσιάζουν λείσμανίαση με άμεσο κίνδυνο για τους κατοίκους της πόλης και ένα απαράδεκτο φαινόμενο για την πλέον τουριστική πόλη της χώρας μας.

Δεδομένου ότι οι διατάξεις της σχετικής Νομοθεσίας είναι πολύπλοκες και η υλοποίησή τους απαιτεί πέραν του μεγάλου χρόνου και μεγάλα κόστη (ίδρυση χώρου, λειτουργία αυτού κ.λπ.) παρακαλούμε όπως δοθεί εντολή - οδηγία για άμεση θανάτωση αυτών από τις κτηνιατρικές υπηρεσίες σε συνεργασία με το Δήμο".

Ακόμα πάντως και αν υπάρχουν κρούσματα από λείσμανίαση (Κολαζάρ), θα πρέπει να εξεταστούν αιματολογικά όλοι οι σκύλοι. Για να εξεταστούν, χρειάζεται κέντρο περίθαλψης κάτι το οποίο δεν υπάρχει στην Αργολίδα μετά και την άρνηση της ΤΕΔΚ να χρηματοδοτήσει ένα τέτοιο χώρο με το ποσό των 9 εκ. που απαιτούνται. Από την άλλη πλευρά αν οι σκύλοι δεν εξεταστούν δεν θα θεραπευτούν και πολύ περισσότερο απαγορεύεται να θανατωθούν. Προέχει επομένως η δημιουργία ενός χώρου περιθάλψης όπου και θα στεριώνονται αλλά και θα αποθεραπεύονται τα αδέσποτα.

Ανάλογα προβλήματα αντιμετώπιζει το Άργος και η Κόρινθος.

Εν τω μεταξύ ιδρύεται νέος Φιλοζωϊκός Όμιλος στην Αργολίδα, ο οποίος καλεί τους ενδιαφερόμενους την Τετάρτη 14 Μαρτίου στο Πνευματικό Κέντρο του Δήμου Ναυπλίου να αντιμετωπίσουν από κοινού το πρόβλημα των αδέσποτων. Για πληροφορίες και καταγγελίες μπορείτε να καλείτε το τηλέφωνο: 0945150155.

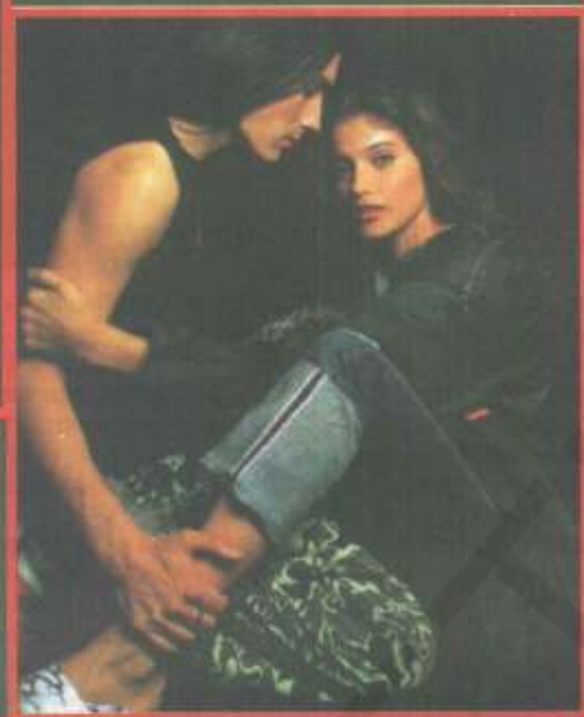
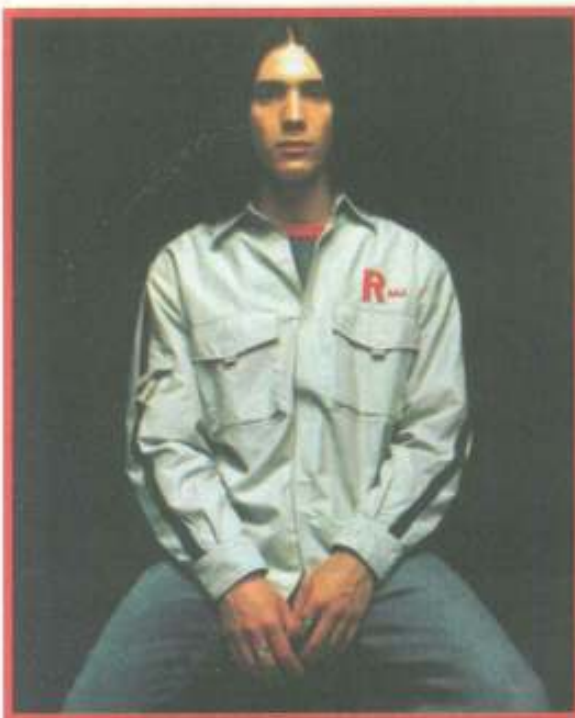

# REPLAY

ENGOSIS 0751-22257



**REPLAY STORE**

Λ. ΑΜΑΛΙΑΣ 8 - ΝΑΥΠΛΙΟ  
ΤΗΛ. FAX 0752 21092



# Ρεπορτάζ

## ΔΗΜΟΣ ΑΡΓΟΥΣ ΔΗΜ. ΔΙΑΜ. ΑΡΓΟΥΣ Οικισμός ΑΡΓΟΥΣ

Α' Ζώνη: Πετρούκα (από Ζαΐμη μέχρι Πλ. Δερβενικών, αριστερά) - Πετρούκα (από Ζαΐμη μέχρι Ηφαιστου, δεξιά) 280.000 δρχ.

Β' Ζώνη: Μπελίνου - Τσιώκη - Βασ. Αλεξάνδρου - Γεν. Καλοκωτώνη - Ηφαιστου - Πετρούκα - Πλ. Δερβενικών - Καλαμαρά - Μυστακοπούλου - Βασ. Σοφίας - Αδ. Καραή - Νικητάρη - Αγ. Κωνσταντίνου - Καποδιστρίου - Φειδωνος - Πλ. Δημοκρατίας (Ζωγράφου) - Μπελίνου 280.000 δρχ.

Γ' Ζώνη: Γραμμικής Αγ. Κωνσταντίνου (από Καποδιστρίου μέχρι Νικητάρη) - Βασ. Σοφίας (από Καραή Αδ. μέχρι Ναυπλίου, δεξιά), Καλαμαρά (από Πλ. Δερβενικών μέχρι Μυστακοπούλου, δεξιά) - Καραή Αδ. - Μυστακοπούλου (από Β. Σοφίας μέχρι Ηλέκτρας, δεξιά) 240.000 δρχ.

Δ' Ζώνη: Μυστακοπούλου - Ηλέκτρας - Ινάχου - Παγαλινοπούλου - Ναυπλίου - Σμιτζοπούλου - Καποδιστρίου - Αγ. Κωνσταντίνου - Νικητάρη - Αδ. Καραή - Βασ. Σοφίας - Μυστακοπούλου 240.000 δρχ.

Ε' Ζώνη: Γραμμικής Αγγ. Γεωργιά (από Ασκληπιού μέχρι Φειδωνος, δεξιά) - Φειδωνος (από Ανώνυμο 14 μέχρι Ζωγράφου, αριστερά) 230.000 δρχ.

ΣΤ' ΖΩΝΗ: Καραϊσκάκη - Πλ. Δημοκρατίας (Ζωγράφου) - Φειδωνος - Καποδιστρίου - Σμιτζοπούλου - Βλάση - Αριστοδήμου - Τημέριος - Ανώνυμο 2 - Ανώνυμο 23 - Πρακταση οδού Χατζή - Μπουσουλπούλου - Ανώνυμο 25 - Δασαού - Χατζή - Καλλέργη - Αγγ. Γεωργιά - Καραϊσκάκη 230.000 δρχ.

Ζ' Ζώνη: Γραμμική Ηρακλέους (από Καραϊσκάκη μέχρι Ανώνυμο 13, αριστερά) 210.000 δρχ.

Η' Ζώνη: Δ. Γούναρη, Ηρακλέους - Πετρούκα - Ζαΐμη - Ηρας - Ινάχου - Ηλέκτρας - Καλαμαρά - Πλ. Δερβενικών - Πετρούκα - Ηφαιστου - Γεν. Καλοκωτώνη - Βασ. Αλεξάνδρου - Τσιώκη - Μπελίνου - Πλατεία Δημοκρατίας (Ζωγράφου) - Καραϊσκάκη - Αγγ. Γεωργιά - Καλλέργη - Χατζή - Δασαού - Ανώνυμο 25 - Ανώνυμο 26 - Ανώνυμο 27 - Θεάτρου - Δ. Γούναρη 210.000 δρχ.

Θ' Ζώνη: Ηρακλέους - Κορίνθου - Μπουμπουλινάς - Ηρας - Ζαΐμη - Πετρούκα - Ηρακλέους 200.000 δρχ.

Γ' Ζώνη: Ηρακλέους - Δ. Γούναρη - Παρ. Δ. Γούναρη - Ανώνυμο 28 - Ανώνυμο 29 - Απίδος - Ανώνυμο 30 - Φοροντίος - Ανώνυμο 31 - Ανώνυμο 32 - Ανώνυμο 13 - Όριο Σχεδίου Πόλεως - Ανώνυμο 33 - Ηρακλέους 180.000 δρχ.

ΙΑ' Ζώνη: Αριστοδήμου - Βλάση - Σμιτζοπούλου - Ναυπλίου - Παγαλινοπούλου - Ινάχου - Κορυτσάς - Δαβόκη - Παπασκονόμου - Πίνδου - Ανώνυμο 3 - Ανώνυμο 4 - Ναυπλίου - Ανώνυμο 5 - Ανώνυμο 6 - Ανώνυμο 7 - Ανώνυμο 8 - Ανώνυμο 9 - Καραμουτζά - Ατρώως - Ανώνυμο 22 - Αμ. Φλέμινγκ - Ανώνυμο 2 - Τημέριος - Αριστοδήμου 200.00 δρχ.

ΙΒ' Ζώνη: Μπουμπουλινάς - Κορίνθου - Ανώνυμο 34 - Ανώνυμο 35 - Γ. Μαρίνου - Ανώνυμο 36 - Ανώνυμο 15 - Ανώνυμο 16 - Ανώνυμο 17 - Ανώνυμο 18 - Καραμουτζά - Ανώνυμο 19 - Ανώνυμο 20 - Καρπετοπούλου - Ανώνυμο 21 - Ατρώως - Καραμουτζά - Ανώνυμο 9 - Ανώνυμο 8 - Ανώνυμο 6 - Ανώνυμο 5 - Ναυπλίου - Ανώνυμο 4 - Ανώνυμο 3 - Πίνδου - Παπασκονόμου - Δαβόκη - Κορυτσάς - Ινάχου - Μπουμπουλινάς 180.000 δρχ.

ΙΓ' Ζώνη: Ναυπλίου - Ανώνυμο 37 - Ανώνυμο 38 - Ανώνυμο 39 - Ανώνυμο 40 - Ανώνυμο 41 - Ανώνυμο 42 - Δασαού - Ανώνυμο 43 - Ανώνυμο 44 - Όριο Σχεδίου Πόλεως - Ανώνυμο 45 - Ανώνυμο 46 - Ανώνυμο 47 - Ανώνυμο 48 - Τριπόλεως - Ανώνυμο 53 - Ανώνυμο 54 - Ανώνυμο 55 - Μπουσουλπούλου - Πρακταση Οδού Χατζή - Ανώνυμο 23 - Αμ. Φλέμινγκ - Ανώνυμο 22 - Ατρώως - Ανώνυμο 21 - Καρπετοπούλου - Ανώνυμο 20 - Ανώνυμο 19 - Καραμουτζά - Ανώνυμο 18 - Ανώνυμο 17 - Ανώνυμο 16 - Ανώνυμο 15 - Ναυπλίου 170.000 δρχ.

ΙΔ' Ζώνη: Ανώνυμο 36 - Ανώνυμο 50 - Όριο Σχεδίου Πόλεως - Ανώνυμο 51 - Ανώνυμο 52 - Ανώνυμο 36 170.000 δρχ.

ΙΕ' Ζώνη: Ηρακλέους - Ανώνυμο 33 - Όριο Σχεδίου Πόλεως - Ανώνυμο 38 - Γεωργ. Μαρίνου - Ανώνυμο 35 - Ανώνυμο 34 - Ηρακλέους 170.000 δρχ.

ΙΣΤ' Ζώνη: Ανώνυμο 49 - Όριο Σχεδίου Πόλεως - Ανώνυμο 50 - Ανώνυμο 36 - Ανώνυμο 49 170.000 δρχ.

ΙΖ' Ζώνη: Ανώνυμο 13 - Ανώνυμο 32 - Ανώνυμο 31 - Φοροντίος - Ανώνυμο 30 - Απίδος 29 - Ανώνυμο 28 - Παρ. Δ. Γούναρη - Δ. Γούναρη - Τριπόλεως - Ανώνυμο 48 - Ανώνυμο 47 - Ανώνυμο 46 - Ανώνυμο 45 - Όριο Σχεδίου Πόλεως - Ανώνυμο 13 160.000 δρχ.

ΙΗ' Ζώνη: Ανώνυμο 51 - Όριο Οικισμού - Ανώνυμο 44 - Ανώνυμο 43 - Δασαού - Ανώνυμο 42 - Ανώνυμο 41 - Ανώνυμο 40 - Ανώνυμο 39 - Ανώνυμο 38 - Ανώνυμο 37 - Ναυπλίου - Α.

νώνυμο 36 - Ανώνυμο 52 - Ανώνυμο 51 160.000 δρχ.

## ΔΗΜ. ΔΙΑΜ. ΑΡΓΟΥΣ Οικισμός ΑΡΓΟΥΣ - ΕΠΕΚΤΑΣΗ

ΙΘ' Ζώνη: Ανώνυμο 25 (από Ανώνυμο 26 μέχρι Ανώνυμο 55, δεξιά) - Ανώνυμο 26 (από Ανώνυμο 27 μέχρι Ανώνυμο 25, δεξιά) - Ανώνυμο 27 (από Θεάτρου μέχρι Ανώνυμο 26, δεξιά) - Θεάτρου (από Τριπόλεως μέχρι Ανώνυμο 27, δεξιά) 160.000 δρχ.

Κ' Ζώνη: Θεάτρου - Ανώνυμο 27 - Ανώνυμο 26 - Ανώνυμο 25 - Ανώνυμο 55 - Ανώνυμο 54 - Ανώνυμο 53 - Τριπόλεως - Θεάτρου 160.000 δρχ.

## ΔΗΜ. ΔΙΑΜ. ΔΑΛΑΜΑΝΑΡΑΣ Οικισμός ΔΑΛΑΜΑΝΑΡΑΣ

Α' Ζώνη: Εθνική οδός Αργους - Ναυπλίου 150.000 δρχ.

Β' Ζώνη: Περιλαμβάνει όλη την έκταση του οικισμού "Δαλαμανάρας" που περικλείεται από τα σημεία (1, 2, 3, 4, 5, 6, 7, 8, 9, 10, 11, 12, 13, 14, 15, 16, 17, 18, 19, 20, 21, 22, 23, 24, 25, 26, 27, 28, 29, 30, 1) 130.000 δρχ.

## ΔΗΜ. ΔΙΑΜ. ΕΛΛΗΝΙΚΟΥ ΟΙΚΙΣΜΟΙ: ΕΛΛΗΝΙΚΟΥ - ΤΟΥΡΝΙΚΙΟΥ - ΖΟΓΚΑΣ - ΚΡΥΟΝΕΡΙΟΥ - ΚΡΥΑΣ ΒΡΥΣΗΣ

Α' Ζώνη: Περιλαμβάνει την έκταση του τμήματος Α' του οικισμού "Ελληνικό" που περικλείεται από τα σημεία (1, 2, 3, 4, 5, 6) 130.000 δρχ.

Β' Ζώνη: Περιλαμβάνει την έκταση του τμήματος Β' του οικισμού "Ελληνικό" που περικλείεται από τα σημεία (7, 8, 9, 10, 11, 12, 13, 14, 15, 16, 17, 18) 130.000 δρχ.

Γ' Ζώνη: Περιλαμβάνει όλη την έκταση του οικισμού "Τουρικό" που περικλείεται από τα σημεία (1, 2, 3, 4, 5, 6) 120.000 δρχ.

Δ' Ζώνη: Περιλαμβάνει όλη την έκταση του οικισμού "Ζόγκα" που περικλείεται από τα σημεία (1, 2, 3, 4, 5) 120.000 δρχ.

Ε' Ζώνη: Περιλαμβάνει την έκταση του οικισμού "Κρυονερίου" που περικλείεται από τα σημεία (1, 2, 3, 4, 5) 120.000 δρχ.

ΣΤ' Ζώνη: Περιλαμβάνει την έκταση του οικισμού "Κρύα Βρύση" που περικλείεται από τα σημεία (1, 2, 3, 4) 120.000 δρχ.

## ΔΗΜ. ΔΙΑΜ. ΗΡΑΣ Οικισμός ΗΡΑΣ

Α' ΖΩΝΗ: Περιλαμβάνει όλη την έκταση του οικισμού "Ηρας" 120.000 δρχ.

## ΔΗΜ. ΔΙΑΜ. ΙΝΑΧΟΥ (Πασάς) ΟΙΚΙΣΜΟΣ ΙΝΑΧΟΥ (Πασάς) - ΤΡΙΣΤΑΤΟΥ

Α' Ζώνη: Περιλαμβάνει την έκταση του οικισμού "Ιναχος (Πασάς)" που περικλείεται από τα σημεία (1, 2, 3, 4, 5, 6, 7, 8, 9, 10, 11, 12) 120.000 δρχ.

Β' Ζώνη: Περιλαμβάνει την έκταση του οικισμού "Τρίστατου" που περικλείεται από τα σημεία (1, 2, 3, 4, 5, 6) 120.000 δρχ.

## ΔΗΜ. ΔΙΑΜ. ΚΕΦΑΛΑΡΙΟΥ ΟΙΚΙΣΜΟΣ ΚΕΦΑΛΑΡΙΟΥ - ΜΑΓΟΥΛΑΣ - ΚΥΡΗΜΙΟΥ

Α' Ζώνη: Περιλαμβάνει τον οικισμό "Κεφαλάρι" που περικλείεται από τα σημεία (1, 2, 3, 4, 5, 6, 7, 8, 9, 10, 11, 12, 13, 14, 15, 16, 17, 18, 19, 20) 120.000 δρχ.

Β' Ζώνη: Περιλαμβάνει το τμήμα Β' του οικισμού "Μαγούλα" που περικλείεται από τα σημεία (12, 13, 14, 15) 120.000 δρχ.

Δ' Ζώνη: Περιλαμβάνει όλη την έκταση του οικισμού "Κυρήμι" 120.000 δρχ.

## ΔΗΜ. ΔΙΑΜ. ΚΟΥΡΤΑΚΙΟΥ ΟΙΚΙΣΜΟΣ ΚΟΥΡΤΑΚΙΟΥ

Α' Ζώνη: Περιλαμβάνει όλη την έκταση του οικισμού "Κουρτάκι" 120.000 δρχ.  
Δεξιά 280.000 δρχ.

## ΔΗΜ. ΔΙΑΜ. ΛΑΛΟΥΚΑ Οικισμός Λάλουκα

Α' Ζώνη: Περιλαμβάνει όλη την έκταση του οικισμού "Λάλουκα" 120.000 δρχ.

## ΔΗΜ. ΔΙΑΜ. ΠΥΡΓΕΛΛΑΣ Οικισμός Πυργέλλας

Α' Ζώνη: Περιλαμβάνει όλη την έκταση του οικισμού "Πυργέλλας" 120.000 δρχ.

## ΔΗΜΟΣ ΑΣΙΝΗΣ ΔΗΜ. ΔΙΑΜ. ΑΣΙΝΗΣ

### Οικισμός Αγ. Παρασκευής (Τσέλον)

Α' Ζώνη: Περιλαμβάνει όλη την έκταση του οικισμού "Αγία Παρασκευή" που περικλείεται από τα σημεία (1, 2, 3, 4, 5, 6, 7, 8, 1) 190.000 δρχ.

### ΔΗΜ. ΔΙΑΜ. ΑΣΙΝΗΣ Οικισμός Ασίνης

Α' Ζώνη: Επαρχιακή οδός Ναυπλίου - Τολού 220.000 δρχ.

Β' Ζώνη: Περιλαμβάνει όλη την έκταση του οικισμού

"Ασίνης" που περικλείεται από τα σημεία (1α, 2α, 3α, 4α, 5α, 6α, 7α, 8α, 9α, 10α, 11α, 12α, 13α, 14α, 15α, 16α, 17α, 18α, 19α, 20α, 1α) 220.000 δρχ.

## ΔΗΜ. ΔΙΑΜ. ΔΡΕΠΑΝΟΥ Οικισμός Βιβαρίου

Α' Ζώνη: Ανώνυμο 1 - Όριο οικισμού σημεία (2, 3, 4, 5, 6, 7, 8, 9, 10, 11, 12, 13) - Ανώνυμο 1 220.000 δρχ.

Β' Ζώνη: Ανώνυμο 1 - Όριο οικισμού σημεία (14, 15, 16, 17, 18, 19, 1) - Ανώνυμο 1 220.000 δρχ.

## ΔΗΜ. ΔΙΑΜ. ΔΡΕΠΑΝΟΥ Οικισμός Δρεπάνου

Α' Ζώνη: Τα ακίνητα που έχουν πρόσβαση στην πλατεία του Δρεπάνου 220.000 δρχ.

Β' Ζώνη: Περιλαμβάνει όλη την έκταση του οικισμού "Δρέπανο" που περικλείεται από τα σημεία (1, 2, 3, 4, 5, 6, 7, 8, 9, 10, 11, 12, 13, 14, 15, 16, 17, 18, 19, 20, 21, 22, 23, 24, 25, 26, 27, 28, 29, 30, 31, 32, 1) 220.000 δρχ.

## ΔΗΜ. ΔΙΑΜ. ΔΡΕΠΑΝΟΥ Οικισμός Καλλιθέας

Α' Ζώνη: Περιλαμβάνει όλη την έκταση του οικισμού "Καλλιθέα" που περικλείεται από τα σημεία (1, 2, 3, 4, 5, 6, 7, 1) 210.000 δρχ.

## ΔΗΜ. ΔΙΑΜ. ΔΡΕΠΑΝΟΥ Οικισμός Νέας Μαραθέας

Α' Ζώνη: Περιλαμβάνει όλη την έκταση του οικισμού "Νέα Μαραθέα" που περικλείεται από τα σημεία (1, 2, 3, 4, 5, 6, 2', 1', 1) 140.000 δρχ.

## ΔΗΜ. ΔΙΑΜ. ΙΡΙΩΝ Οικισμός Ιρίων

Α' Ζώνη: Περιλαμβάνει όλη την έκταση του οικισμού "Ιρίων" που περικλείεται από τα σημεία (1, 2, 3, 4, 5, 6, 7, 8, 9, 10, 11, 12, 13, 14, 1) 150.000 δρχ.

## ΔΗΜ. ΔΙΑΜ. ΙΡΙΩΝ Οικισμός Κάντιας (ορεινή)

Α' Ζώνη: Περιλαμβάνει όλη την έκταση του οικισμού "Κάντια (ορεινή)" που περικλείεται από τα σημεία (1, 2, 3, 4, 5, 6, 7, 8, 9, 10, 11, 12, 13, 14, 15, 16, 17, 1) 150.000 δρχ.

## ΔΗΜ. ΔΙΑΜ. ΙΡΙΩΝ Οικισμός Παραλίας Ιρίων

Α' Ζώνη: Περιλαμβάνει όλη την έκταση του οικισμού "Παραλία Ιρίων" που περικλείεται από τα σημεία (1', 1, 2', 2, 3, 3', 4, 4', 1) Τμήμα Α 220.000 δρχ.

Β' Ζώνη: Περιλαμβάνει το τμήμα του οικισμού "Παραλία Ιρίων" που περικλείεται από τα σημεία (5, 5', 6, 6', 6, 5) Τμήμα Β 220.000 δρχ.

Γ' Ζώνη: Περιλαμβάνει το τμήμα του οικισμού "Παραλία Ιρίων" που περικλείεται από τα σημεία (7, 8, 9, 10, 11, 7) Τμήμα Γ 220.000 δρχ.

## ΔΗΜ. ΔΙΑΜ. ΙΡΙΩΝ Οικισμός Παραλίας Κάντιας

Α' Ζώνη: Περιλαμβάνει όλη την έκταση του οικισμού "Παραλία Κάντιας" που περικλείεται από τα σημεία (1, 2, 2', 3', 4', 4, 5, 6, 7, 8, 9, 10, 11, 12, 13, 14, 1) 220.000 δρχ.

## ΔΗΜ. ΔΙΑΜ. ΚΑΡΝΕΖΑΪΚΩΝ Οικισμός Καρνεζαϊκών

Α' Ζώνη: Περιλαμβάνει όλη την έκταση του οικισμού "Καρνεζαϊκών" που περικλείεται από τα σημεία (1, 2, 3, 4, 5, 6, 7, 8, 1) 140.000 δρχ.

## ΔΗΜ. ΔΙΑΜ. ΚΑΡΝΕΖΑΪΚΩΝ Οικισμός Σταυροποδίου

Α' Ζώνη: Περιλαμβάνει το τμήμα του οικισμού "Σταυροπόδι" που περικλείεται από τα σημεία (1, 2, 3, 4, 5, 6, 7, 8, 1) Τμήμα Α 140.000 δρχ.

Β' Ζώνη: Περιλαμβάνει το τμήμα του οικισμού "Σταυροπόδι" που περικλείεται από τα σημεία (1, 2, 3, 4, 1) Τμήμα Β 140.000 δρχ.

## ΔΗΜ. ΔΙΑΜ. ΤΟΛΟΥ Οικισμός Γαλαναϊκών

Α' Ζώνη: Περιλαμβάνει όλη την έκταση του οικισμού "Γαλαναϊκών" που περικλείεται από τα σημεία (1, 2, 3, 4, 5, 6, 7, 1) 140.000 δρχ.

## ΔΗΜ. ΔΙΑΜ. ΤΟΛΟΥ Οικισμός Κορουτζαϊκών

Α' Ζώνη: Περιλαμβάνει όλη την έκταση του οικισμού "Κορουτζαϊκών" που περικλείεται από τα σημεία (1, 2, 3, 4, 5, 6, 1) 140.000 δρχ.

## ΔΗΜ. ΔΙΑΜ. ΤΟΛΟΥ Οικισμός Κουτρομπαιικών

Α' Ζώνη: Περιλαμβάνει όλη την έκταση του οικισμού "Κουτρομπαιικών" που περικλείεται από τα σημεία (1, 2, 3, 4, 5, 6, 7, 8, 9, 1) 140.000 δρχ.

## ΔΗΜ. ΔΙΑΜ. ΤΟΛΟΥ Οικισμός Λυκατρουπιού

Α' Ζώνη: Περιλαμβάνει όλη την έκταση του οικισμού

"Λυκατρούπι" που περικλείεται από τα σημεία (1, 2, 3, 4, 5, 6, 1) 140.000 δρχ.

## ΔΗΜ. ΔΙΑΜ. ΤΟΛΟΥ Οικισμός Τολού

Α' Ζώνη: Μπουμπουλινάς (από Ανώνυμο 9 μέχρι Ναυπλίου, αριστερά) 310.000 δρχ.

Β' Ζώνη: Σέκερη - Μπουμπουλινάς - Ανώνυμο 8 - Ακτής - Παραλία - Ανώνυμο 1 - Σέκερη 310.000 δρχ.

Γ' Ζώνη: Σέκερη - Καραϊσκάκη - Ανώνυμο 7 - Ανώνυμο 6 - Ανώνυμο 5 - Ανώνυμο 4 - Ανώνυμο 3 - Ανώνυμο 2 - Αναπαύσεως - Όριο Σχεδίου Πόλης - Σέκερη 300.000 δρχ.

Δ' Ζώνη: Μπουμπουλινάς - Καστρακίου - Όριο Σχεδίου Πόλης - Αναπαύσεως - Ανώνυμο 2 - Ανώνυμο 3 - Ανώνυμο 4 - Ανώνυμο 5 - Ανώνυμο 6 - Ανώνυμο 7 - Καραϊσκάκη - Μπουμπουλινάς 270.000 δρχ.

## ΔΗΜ. ΔΙΑΜ. ΤΟΛΟΥ Οικισμός Χρονέικων

Α' Ζώνη: Περιλαμβάνει όλη την έκταση του οικισμού "Χρονέικα" που περικλείεται από τα σημεία (1, 2, 3, 4, 5, 6, 7, 8, 9, 10, 1) 140.000 δρχ.

## ΔΗΜΟΣ ΑΣΚΛΗΠΕΙΟΥ ΔΗΜ. ΔΙΑΜ. ΑΓ. ΔΗΜΗΤΡΙΟΥ Οικισμός Αγίου Δημητρίου

Α' Ζώνη: Περιλαμβάνει όλη την έκταση του οικισμού "Άγιος Δημήτριος" που περικλείεται από τα σημεία (1, 2, 3, 4, 5, 6, 7, 8, 9, 10, 11, 12, 13, 14, 15, 16, 17, 18, 19, 1) 150.000 δρχ.

## ΔΗΜ. ΔΙΑΜ. ΑΓ. ΔΗΜΗΤΡΙΟΥ Οικισμός Γκατζίας

Α' Ζώνη: Περιλαμβάνει όλη την έκταση του οικισμού "Γκατζιά" που περικλείεται από τα σημεία (1, 2, 3, 4, 5, 6, 7, 8, 9, 10, 11, 12, 1) 140.000 δρχ.

## ΔΗΜ. ΔΙΑΜ. ΑΔΑΜΙΟΥ Οικισμός Αδαμίου

Α' Ζώνη: Περιλαμβάνει όλη την έκταση του οικισμού "Αδαμίου" που περικλείεται από τα σημεία (1, 2, 3, 4, 5, 6, 7, 8, 9, 1) 140.000 δρχ.

## ΔΗΜ. ΔΙΑΜ. ΑΡΚΑΔΙΚΟΥ Οικισμός Αγίου Ιωάννου

Α' Ζώνη: Περιλαμβάνει όλη την έκταση του οικισμού "Άγιος Ιωάννης" που περικλείεται από τα σημεία (1, 2, 3, 4, 5, 6, 7, 8, 1) 140.000 δρχ.

## ΔΗΜ. ΔΙΑΜ. ΑΡΚΑΔΙΚΟΥ Οικισμός Μπουρτζαϊκών

Α' Ζώνη: Περιλαμβάνει όλη την έκταση του οικισμού "Μπουρτζαϊκών" που περικλείεται από τα σημεία (1, 2, 3, 4, 5, 6, 7, 8, 9, 10, 11, 12, 13, 14, 15, 1) 140.000 δρχ.

## ΔΗΜ. ΔΙΑΜ. ΑΣΚΛΗΠΕΙΟΥ Οικισμός Αναστασοπούλεικων

Α' Ζώνη: Περιλαμβάνει όλη την έκταση του οικισμού "Αναστασοπούλεικων" που περικλείεται από τα σημεία (1, 2, 3, 4, 5, 6, 1) 140.000 δρχ.

## ΔΗΜ. ΔΙΑΜ. ΑΣΚΛΗΠΕΙΟΥ Οικισμός Γιαννουλέικων

Α' Ζώνη: Περιλαμβάνει όλη την έκταση του οικισμού "Γιαννουλέικα" που περικλείεται από τα σημεία (1, 2, 3, 4, 5, 6, 7, 8, 9, 1) 140.000 δρχ.

## ΔΗΜ. ΔΙΑΜ. ΑΣΚΛΗΠΕΙΟΥ Οικισμός Κορώνης

Α' Ζώνη: Περιλαμβάνει όλη την έκταση του οικισμού "Κορώνης" που περικλείεται από τα σημεία (1, 2, 3, 4, 5, 6, 7, 8, 9, 10, 11, 12, 13, 14, 1) 160.000 δρχ.

## ΔΗΜ. ΔΙΑΜ. ΑΣΚΛΗΠΕΙΟΥ Οικισμός Χουνταλέικων

Α' Ζώνη: Περιλαμβάνει όλη την έκταση του οικισμού "Χουνταλέικα" που περικλείεται από τα σημεία (1, 2, 3, 4, 5, 6, 7, 8, 9, 10, 11, 12, 13, 14, 1) Τμήμα Α 220.000 δρχ.

## ΔΗΜΟΣ ΕΠΙΔΑΥΡΟΥ ΔΗΜ. ΔΙΑΜ. ΑΡΧΑΙΑΣ ΕΠΙΔΑΥΡΟΥ Οικισμός Επάνω Επιδαύρου

Α' Ζώνη: Περιλαμβάνει το τμήμα του οικισμού "Επάνω Επιδαύρου" που περικλείεται από τα σημεία (1, 2, 3, 4, 5, 6, 7, 8, 9, 10, 1) 200.000 δρχ.

Β' Ζώνη: Περιλαμβάνει το τμήμα του οικισμού "Επάνω Επιδαύρου" που περικλείεται από τα σημεία (11, 12, 13, 14, 15, 16, 1) 200.000 δρχ.

Γ' Ζώνη: Περιλαμβάνει το τμήμα του οικισμού "Επάνω Επιδαύρου" που περικλείεται από τα σημεία (17, 18, 19, 20, 21, 17) 200.000 δρχ.

## ΔΗΜ. ΔΙΑΜ. ΑΡΧ





Της ΕΛΕΝΗΣ ΜΙΘΥΑΜΑΚΗ

Ο 20ος αιώνας υπήρξε ο αιώνας των κοσμογονικών αλλαγών και για τη "γυναικεία υπόθεση". Οι γυναίκες απέκτησαν δικαίωμα ψήφου και πρωταγωνίστησαν στη σεξουαλική απελευθέρωση. Βρέθηκαν στα μεγαλύτερα αξιώματα αλλά και πλήρωσαν βαρύ το τμήμα της εισόδου τους στην παραγωγή. Τώρα στον 21ο αιώνα, οι γυναίκες καλούνται να αλλάξουν τον κόσμο...

Υπήρξαν οι πρωταγωνίστριες ενός αιώνα. Οι σουφραζέτες που έδωσαν μάχη να αποκτήσουν δικαίωμα ψήφου και ίσα μεροκάματα με τους άνδρες. Και μετά αγωνίστηκαν για τα ίσα δικαιώματα στην προσωπική τους ζωή.

Πολλές γυναίκες όπως η Ίντρα Γκάντι, η Γκόλια Μέιρ, η Μάργκαρετ Θάτσερ έγραψαν την ιστορία του αιώνα που έφυγε. Άλλες όπως η Γρέις Κέλι, η Βίβιαν Λι, η Μαρία Κάλλας πρόσφεραν στην ανθρωπότητα τη λάμψη και το ταλέντο τους.

Η μαντάμ Κιουρί, χάρισε στην ανθρωπότητα την επιστημοσύνη της και η Σιμόν ντε Μπובουάρ έγραψε τη "βίβλο του φεμινισμού" το "Δεύτερο φύλο", σε πολλά σημεία συγκρουόμενη με τις φανατικές φεμινίστριες και τις εξαλλοσύνες τους.

Παρ' όλες όμως τις γυναικείες κατακτήσεις εκατομμύρια γυναίκες σ' όλο τον κόσμο εξακολουθούν να υφίστανται καταπίεση και ανισότητα, καθώς στερούνται ακόμη και των βασικών ανθρωπίνων δικαιωμάτων.

Κάθε χρόνο 14,3 εκατομμύρια έφηβες, γίνονται μητέρες, συχνά όχι για πρώτη φορά. Και αυτό οφείλεται στην έλλειψη εκπαίδευσης και ενημέρωσης, αλλά και στην φτώχεια, την ανεργία και την απίστευτη ανισότητα που επικρατεί, ει-



ξαιτίας της παγκοσμιοποίησης. Την τελευταία εικοσαετία, οι συστηματικοί μαζικοί βιασμοί και η

## Ο αιώνας του γυναικείου αγώνα για την ισότητα

πρόκληση ανεπιθύμητης εγκυμοσύνης χρησιμοποιούνται ως όπλα στους εμφύλιους σπαραγμούς ανά την υφήλιο, κυρίως στην Αφρική και την Ασία.

Εξαιτίας των διακρίσεων σε βάρος των κοριτσιών, από τα 130 εκατομμύρια παιδιά που δεν παίρνουν τη βασική εκπαίδευση, τα 81 εκατομμύρια είναι κορίτσια που, ως εκ τούτου δεν αποκτούν τα απαραίτητα εφόδια για εργασία και οικονομική ανεξαρτησία.

Στις υπό ανάπτυξη χώρες το 40% των γυναικών υποσιτίζεται και υποφέρει κυρίως από έλλειψη σιδήρου, ως αποτέλεσμα του ότι στα κορίτσια προσφέρεται μικρότερη ιατρική φροντίδα και δεν παρέ-

τα σίτισης.

Κι όμως, παρά τις κακουχίες και τα συνεχιζόμενα κρούσματα ανισότητας οι γυναίκες παραμένουν πρωταθλήτριες της ζωής. Όχι μόνο επειδή είναι εξαιρετικές αγωνίστριες αλλά κι επειδή γνωρίζουν πολύ καλά την τέχνη της επιβίωσης.

Από τα στοιχεία του ΟΗΕ προκύπτει ότι σε 16 ανεπτυγμένες χώρες, ο γυναικείος μέσος όρος ζωής ξεπερνά τα 80 χρόνια. Οι γυναίκες της Ιαπωνίας κατέχουν το ρεκόρ, με μέσο όρο ζωής τα 83 χρόνια κι ακολουθούν οι Ελληνίδες, με μέσο όρο τα 80 χρόνια.

Η αλήθεια, πάντως, είναι πως οι γυναίκες θα αφήσουν σίγουρα πολλά πίσω τους, καθώς θα προχωρούν μέσα στον 21ο αιώνα.

Από τις στατιστικές προκύπτει πως άνω του 60% του γυναικείου πληθυσμού των ανεπτυγμένων χωρών, δεν διστάζουν να δηλώσουν πως δεν τους αρέσει ο τρόπος με τον οποίο τις αντιμετωπίζουν οι άνδρες.

Επίσης είναι αποφασισμένες να αγωνιστούν προκειμένου να μπει τέρμα στις ανισότητες στο χώρο της δουλειάς, στους χαμηλότερους μισθούς και στις διακρίσεις με βάση το φύλο. Γιατί αν είναι κάτι που οι γυναίκες θέλουν οπωσδήποτε να επαναπροσδιορίσουν, είναι η σχέση τους με τους άνδρες. Με τη διαφορά ότι τώρα οι γυναίκες δεν θα διεκδικήσουν μόνο την απόλυτη απελευθέρωση αλλά θα αγωνιστούν για έναν καλύτερο κόσμο.

η φροντίδα στα θέμα-



## “Η γυναικεία παρουσία στο μέλλον θα είναι πιο έντονη”

“Έχεις έναν εγκέφαλο στο κεφάλι. Έχεις πόδια μέσα στα παπούτσια σου. Μπορείς να πας όπου θέλεις”. Αυτό είναι ένα απόσπασμα από τα παιδικά παραμύθια του dr. Seuss. Είναι κάτι που η κ. Κατερίνα Μπόμπου ακολουθούσε όταν ήταν μικρή και όταν, μόλις, 18 χρονών έγινε μέλος της ΟΝΝΕΔ.

Και συνεχίζει να το ακολουθεί και σήμερα που μετά από πολύ κόπο έχει φτάσει πολύ ψηλά. Είναι Νομαρχιακή Σύμβουλος, υπεύθυνη γυναικών της

ΝΟΔΕ και μέλος της Κ.Ε. της Ν.Δ.

“Η πολιτική είναι ένας χώρος σκληρός που απαιτεί μεγάλη δύναμη για να μπορείς να σταθείς.

Πιστεύω ότι για να πετύχεις πρέπει να το θέλεις πάρα πολύ. Διαφορετικά έχεις αποτύχει”, τονίζει η κ. Μπόμπου, και προσθέτει ότι η αντιμετώπιση των ανδρών συναδέλφων προς τις γυναίκες είναι σκληρή. “Το ότι χάνουν μια θέση και την κερδίζει μια γυναίκα, αντιμετωπίζεται σκληρά από αυτούς. Ελπίζω ότι

στο μέλλον η γυναικεία παρουσία στην πολιτική θα είναι πιο έντονη. Πιστεύω ότι οι γυναίκες έχουν μεγαλύτερη ευαισθησία και περισσότερη κατανόηση από τους άνδρες”.

Η κ. Μπόμπου έχει μια μεγάλη οικογένεια να φροντίζει. Είναι παντρεμένη κι έχει τρία παιδιά. “Ο άνθρωπος δεν πρόκειται να σταματήσει να παντρεύεται. Χρειάζεται να υπάρχει ένα πλαίσιο και μια κατοχύρωση της σχέσης του. Από κει και πέρα πρέπει και οι δύο να προσπαθούν για να μπορεί ο γάμος να επιβιώνει”. Πιστεύει ότι τα παιδιά είναι η ολοκλήρωση για μια γυναίκα και τονίζει “Δεν θα γίνω ποτέ κανονική γυναίκα αν δεν γίνω πρώτα μητέρα”.

Η άποψή της για τον έρωτα: “Ο έρωτας είναι θαυμάσιος όπως κι αν σου τύχει. Πληρώνεται βέβαια και πονάει γιατί δεν έχει λογική είναι ένα νόμισμα με δύο όψεις. Όσο πιο έντονο κι ακραίο είναι το πάθος, μεγαλύτερος γίνεται ο πόνος. Κοιτάζοντας γύρω μας, βλέπουμε ότι δεν διαρκεί πολύ, αλλά μόνο σε επίπεδο ερωτικού πάθους. Αν αξιοποιήσεις σωστά όσα σου έδωσε ο Έρωτας ανοίγει απεριόριστες δυνατότητες”.

Στον λιγοστό ελεύθερο χρόνο που της μένει, ασχολείται με τα παιδιά.

Της αρέσουν πολύ τα ταξίδια, οι εκδρομές, ο κινηματογράφος, να βγαίνει με μια μικρή παρέα και να συζητάει αλλά και να γνωρίζει καινούριους ανθρώπους. Της αρέσει επίσης το διάβασμα. Το βιβλίο που διαβάζει τώρα είναι το “εγχειρίδιο του Πολεμιστή του φωτός” του Paulo Coelho.

Πάντως, παρόλο που ο χρόνος που της μένει είναι λιγοστός η κ. Μπόμπου καταφέρνει πάντα να είναι όμορφη και περιποιημένη. “Συχνά γινόμαστε θύματα από τα βλέμματα που πέφτουνε πάνω μας.

Γιατί μας έχουν βάλει τη γοητεία ως καθήκον. Κι αυτό είναι απαράδεκτο. Θηλυκότητα αποπνέει μια γυναίκα, σύμφωνα με το πώς αισθάνεται. Η αληθινή ομορφιά βγαίνει από την εσωτερική σου ηρεμία και ισορροπία.

Εκεί είναι η αληθινή ομορφιά” τονίζει.



### ΚΕΪΚ ΣΟΚΟΛΑΤΑΣ

Υλικά: 120 γρ. αλεύρι, 80 γρ. αμυγδαλόψυχα, 30 γρ. κακάο, 1/2 δόση μπέικιν πάουντερ, 120 γρ. βούτυρο, 3 αυγά, 150 γρ. ζάχαρη, χυμός πορτοκαλιού, 150 γρ. σοκολάτα κουβερτούρα, μαρμελάδα πορτοκάλι, μπράνι, λίγο α-

λάτι.

Τρίψτε στο μίξερ την αμυγδαλόψυχα και ανακατέψτε τη με το αλεύρι, το κακάο και το μπέικιν πάουντερ. Χτυπήστε τους κρόκους με τη ζάχαρη και 70 γρ. βούτυρο (μαλακωμένο) και προσθέστε 2 κουταλιές μπράνι.

Ανακατέψτε το μείγμα των κροκών. Κατόπιν, χτυπήστε τα ασπράδια με το αλάτι σε σφιχτή μαρέγκα και προσθέστε τη στο προηγούμενο μείγμα. Ντύστε με χαρτί φούρνου μια φόρμα με στεφάνη που ανοίγει και ρίξτε τη ζύμη.

Ψήστε το κέικ σε προθερμασμένο φούρνο στους 180 βαθμούς κελσίου για 30-35 λεπτά. Ξεφορμάρετε το και αφή-

στε το να κρυώσει σε μια σχάρα. Κόψτε το στη μέση, αλείψτε τη μισή βάση με χυμό πορτοκάλι, λίγο μπράνι και μαρμελάδα. Βάλτε πάνω την άλλη μισή βάση και αλείψτε τη. Ψιλοκόψτε τη σοκολάτα και λιώστε τη σε μπεν μαρί. Προσθέστε το υπόλοιπο βούτυρο και ανακατέψτε συνεχώς μέχρι να λιώσει. Ρίξτε τη σοκολάτα πάνω στο κέικ, στρώστε τη και αφήστε τη να πήξει.

\* Στείλτε μας τις συνταγές σας στη διεύθυνση: Εφημερίδα “Αναγνώστης” Καποδιστρίου 40 Αργος -21200

### Μεταξύ μας...



Όπως η επιδερμίδα, έτσι και τα μαλλιά ταλαιπωρούνται από τις συνεχείς εναλλαγές κρύου και ξηρού θερμαινόμενου αέρα. Χάνουν τη λάμψη τους, γίνονται θαμπά και δεν έχουν το σωστό κράτημα.

Ηλεκτρισμένα μαλλιά. Μπορείτε να αποφύγετε το στατικό ηλεκτρισμό βρέχοντας είτε τη χτένα είτε την παλάμη σας, με την οποία θα περάσετε όλη την επιφάνεια των μαλλιών. Επίσης σε αυτή την περίπτωση πρέπει να χρησιμοποιείτε τακτικά ενυδατική κρέμα μετά το λούσιμο και σπρέι χωρίς οινόπνευμα.

Προσεκτικό στέγνωμα. Μετά το λούσιμο μη σκουπίζετε έντονα τα μαλλιά σας, επειδή χαλάει η δομή τους. Τυλίξτε τα με μια πετσέτα και πιέστε τα ελαφρά. Επίσης, όταν στεγνώσετε τα μαλλιά με το σεσουάρ, περιμένετε είκοσι λεπτά πριν βγείτε έξω.

Μασάζ και ριλάξ. Ένα ελαφρύ μασάζ της επιδερμίδας του τριχωτού της κεφαλής, με τη βοήθεια αρωματικών ελαίων, κάνει θαύματα. Για μαλλιά εύθραυστα που σπάζουν, ανακατέψτε 100ml λάδι αβυκάντο με 25ml λάδι σιταριού και 25ml αμυγδαλέλαιο. Προσθέστε 2 σταγόνες αιθέριο έλαιο λεβάντας και 5 σταγόνες αιθέριο έλαιο φασκόμηλου. Κάντε μασάζ για τρία λεπτά.

Ξηροδερμία ή πιτυρίδα. Η πιτυρίδα είναι το αποτέλεσμα της εμφάνισης ενός μύκητα που ονομάζεται pityrosporum ovale και η απολέπιση που προκαλεί συνοδεύεται από κνησμό, πιθανές φλεγμονές και έντονη λιπαρότητα. Η καταπολέμησή της γίνεται με ειδικές θεραπείες και σαμπουάν. Η ξηροδερμία συνήθως δημιουργείται από τα σκληρά προϊόντα στάιλινγκ και εν γένει τον ανθυγιεινό τρόπο ζωής. Καταπολεμάτε με προϊόντα που ενυδατώνουν το τριχωτό δέρμα της κεφαλής.

Μαλλιά και περιβάλλον. Όταν φυσάει δυνατός άνεμος, βρέχει ή κάνει πολύ κρύο, προστατέψτε τα μαλλιά σας με ένα μαντήλι.

Η λακ στην... τσάντα. Μετά το λούσιμο, μην ψεκάσετε με λακ τα μαλλιά σας. Το μυστικό είναι να έχετε μια μικρή λακ στην τσάντα σας και να τη χρησιμοποιείτε λίγο πριν φτάσετε στον προορισμό σας.

## memo

Προσοχή στις αλλαγές του κυκλοφοριακού του Άργους, στα σπασμένα φρεάτια στην Κόρινθο και τις κοπέλες που τις έπιασαν "εξάψεις" απ' την ζέστη.

## Σάββατο 10

Υποδοχή του Μητροπολίτου Σπετσών, Αιγίνης, Ερμιονίδας & Τροιζηνίας στο Κρανίδι.

Πρώτη επίσκεψη απ' την ημέρα της ενθρόνισής του.

## Κυριακή 11

Βράβευση του Δ. Μανουσάκη, από τον Δήμο Ναυπλίων.

Τόπος: TRIANON, 7μ.

## Κυριακή 11

"Ημερίδες Κορινθιακής Λογοτεχνίας" έως 13 Μαΐου 2001-03-07

Διοργάνωση: Ίδρυμα Κορινθιακών Μελετών, Νομαρχιακή Αυτοδιοίκηση Κορινθίας

Τόπος: Επιμελητήριο Κορίνθου

## Δευτέρα 12

Εκδρομή (Μουσείο Βορρέ, σπήλαια Παιανίας, Βουλή των Ελλήνων -21η Μαρτίου)

Λήγει σήμερα η προθεσμία για υποβολή συμμετοχής στην εκδρομή του Προσθετικού Συλλόγου Ναυπλίου "Ο ΠΑΛΑΜΗΔΗΣ".

Τηλ. συμμετοχής: 0752 - 24520 (10 π.μ. - 12 μ.μ. Δευτέρα - Παρασκευή).

## Κυριακή 11

Εκδήλωση για την Γυναίκα

Τόπος: πρώην Δημοτικό Σχολείο Πυργέλλας, 7μ

Διοργάνωση: Δημοτική Επιχείρηση Πολιτισμού Άργους, Πολιτιστικός Σύλλογος Γυναικών Πυργέλλας "Η Αθηνά"

Ομιλήτρια: Γαβρίλη Κωνσταντίνα, καθηγήτρια Γαλλικής Φιλολογίας

Θέμα: "Η Ελληνίδα στον 19ο αιώνα"

Στο τέλος της εκδήλωσης θα προσφερθούν γλυκίσματα από τον Πολιτιστικό Σύλλογο Γυναικών Λάλουκα "Η Αμυμώνη".



## Με Ορέστεια αρχίζει η Επίδαυρος

Χωρίς ενστάσεις αυτή την φορά το Κεντρικό Αρχαιολογικό Συμβούλιο δέχθηκε όλες τις προτεινόμενες παραστάσεις του Φεστιβάλ Επίδαυρου. Έτσι λοιπόν στις 6 & 7 Ιουλίου θα ανέβει η Ορέστεια, στις 13 & 14/7 οι Νεφέλες από το Εθνικό Θέατρο, στις 20 & 21/7 η Αντιγόνη από το Σύγχρονο Θέατρο Αθήνας, στις 27 & 28/7 Ιππής, από το Θέατρο "Διαδρομή", στις 3 & 4 Αυγούστου Εκάβη - Κύκλωπας από το Κριτικό Θέατρο Βορείου Ελλάδος, στις 10 & 11/8 Πλούτος από το Θέατρο Τέχνης, στις 17 & 18/8 Επτά επί Θήβας από το ΘΟΚ, στις 24 & 25/8 Μήδεια από το Αμφιθέατρο και στις 31 Αυγούστου και

1 Σεπτεμβρίου Τρωάδες από το Απλό Θέατρο.

Το ενδιαφέρον επικεντρώθηκε στο Απλό Θέατρο, το οποίο ο πρόεδρος του Ελληνικού Φεστιβάλ Περικλής Κούκος το συμπεριέλαβε ως ένατη παράσταση στις προτάσεις του προς το ΚΑΣ.

Η παράσταση του Αντώνη Αντύπα πέρασε από μύρια κύματα έως ότου ενταχθεί. Από το 1994 που προτάσσεται, εγκρίθηκε μόνο το 1997, αλλά η παραγωγή θεωρήθηκε ανέφικτη επειδή τα 30 εκ. που δίνονταν τότε δεν έφταναν για την υλοποίησή της. Πέρασι αποσύρθηκε λίγο μετά την κατάθεσή της επειδή δεν μπορούσε να πάρει

μέρος η Δέσποινα Μπεμπεδέλη.

Φέτος τον ρόλο της Εκάβης θα παίξει η Μάρθα Βούρτση, η Μάνια Παπαδοπούλου της Ανδρομάχης, η Μπέσυ Μάλφα της Ελένης, η Ταμίλα Κουλιέβα της Κασσάνδρας, ο Γεράσιμος Σκιαδαρέσης τον Ταλθύβιο και ο Γιώργος Κέντρος τον Μενέλαο.

Τα σκηνικά - κοστούμια είναι του Γ. Πάτσα και η μουσική της Ελένης Καραϊνδρού.

### Μουσικό Γυμνάσιο στην Κόρινθο

Στην ίδρυση Μουσικού Σχολείου στοχεύει η Νομαρχιακή Επιτροπή Παιδείας της Κορινθίας μετά τη θετική ανταπόκριση μαθητών που ρωτήθηκαν.

Συγκεκριμένα, σε ερωτηματολόγιο που μοιράστηκε σε παιδιά της Γ', Δ', Ε', ΣΤ' τάξης Δημοτικών σχολείων από τους 1.713 μαθητές, οι 931 θα προτιμούσαν να φοιτήσουν σε Μουσικό Γυμνάσιο, έναντι των 440 που δεν θα προτιμούσαν. Βέβαια υπάρχουν και 380 μαθητές που απάντησαν "δεν γνωρίζω".

Όπως τονίζει ο Νομάρχης Α. Μανωλάκης, "απαραίτητη προϋπόθεση για τη δημιουργία Μουσικού Γυμνασίου στο Νομό, είναι η εκδήλωση ενδιαφέροντος και η συμμετοχή ενός ικανού αριθμού μαθητών". Για το λόγο αυτό, ήδη εστάλη σε μαθητές και γονείς επιστολή που ζητείται η εκδήλωση ενδιαφέροντος. Μεταξύ άλλων τονίζεται "επιθυμούμε να προχωρήσουμε στην ίδρυση Μουσικού Σχολείου στη Κορινθία, ώστε να δώσουμε την ευκαιρία στα παιδιά που έχουν ιδιαίτερη έφεση στη μουσική και θέλουν να εμβαθύνουν στη Μουσική Παιδεία και Επιστήμη, να έχουν αυτή τη δυνατότητα που έχουν μερικές μόνο πόλεις της χώρας".

## Ο Απόστολος Παύλος στον τόπο του

Την ανέγερση ναού, στο χώρο όπου ο Απόστολος Παύλος διδάξε και ξεκίνησε την λυτρωτική του αποστολή, δηλαδή στην Αρχαία Κόρινθο, αποφάσισαν οι πολίτες, και η Νομαρχία στέκεται αρωγός.

Το ίδιο και ο Δήμος Κορίνθου, που με απόφαση του Δημοτικού Συμβουλίου, ενέκρινε την επιχορήγηση με το ποσό του ενός εκατομμυρίου.

Τα χρήματα βέβαια που απαιτούνται είναι πολλά και γι' αυτό ζητείται ενίσχυση και από το υπουργείο Πολιτισμού.

Σε επιστολή του μάλιστα ο Νομάρχης, προς τον υπουργό Ευάγγελο Βενιζέλο, μεταξύ άλλων τονίζει: "πρώτος ο Απ. Παύλος, άρχισε την διαδικασία της αναχωνεύσεως της κλασικής αρχαιότητας και του χριστιανισμού. Και ένα από τα σημαντικότερα γεγονότα στην ιστορία του ανθρώπινου πνεύματος, είναι ότι μέσω του Παύλου, η κλασική αρχαιότητα, πήρε τον χριστιανικό τρόπο σκέψης

και ζωής. Το κήρυγμα του Πολιούχου της Κορίνθου, σ' όλες τις φάσεις της σύγχρονης ακόμα ιστορίας είναι διαχρονικό, καθώς προτείνει την εθνική και διεθνή συναδέλφωση και προβάλλει από τότε τις αρετές της ισότητας, της δικαιοσύνης, της συναδέλφωσης. Ως ελάχιστο φόρο τιμής, η Κορινθία αποφάσισε ν' αναγάγει ναό στο χώρο όπου ο Απ. Παύλος, διδάξε και ξεκίνησε την λυτρωτική του αποστολή, στο χώρο της Αρχαίας Κορίνθου.

Ο ναός αυτός, θ' αποτελέσει σημείο αναφοράς, για τους όπου γης Χριστιανούς και τους όπου γης Ελληνιστές, μια και ο Παύλος είναι εκείνος που συγκέρωσε με τον άριστο τρόπο τον Χριστιανικό και τον Ελληνικό τρόπο σκέψης.

Για να προχωρήσει η ανέγερση του ναού, χρειάζεται την οικονομική σας συμπαράσταση. Κρίνουμε, ότι η ανέγερσή του, αποτελεί χρέος τιμής επιβεβλημένο".

# Επιμένει ο Κολιόπουλος Απαντά ο Καρούντζος

## Η επιστολή Κολιόπουλου

Στην εφημερίδα σας (φύλλο 1-3-2001) παρουσιάσατε την απάντησή μου στα όσα είχατε γράψει στις 15-2-2001.

Σας γνώρισα ότι το πρόγραμμα "ΕΛΛΑΔΑ 2004" αφορά ένα φιλόδοξο πρόγραμμα δημιουργίας αθλητικών υποδομών στην περιφέρεια που στοχεύει σύμφωνα με τις εξαγγελίες του υφυπουργού Αθλητισμού:

Στην ισόρροπη αθλητική ανάπτυξη όλων των περιφερειών της χώρας και στο να αποκτηθεί η κάθε πρωτεύουσα νομού μια ολοκληρωμένη βάση αθλητικών υποδομών.

Οι βασικές αρχές - κατευθύνσεις καθώς και τα κριτήρια του προγράμματος αυτού απεστάλησαν στους Δήμους με το έγγραφο αρ. πρωτ. 23993 με ημερομηνία 8-9-2000 της Γενικής Γραμματείας Αθλητισμού.

Σύμφωνα με το ανωτέρω έγγραφο οι Δήμοι έπρεπε να υποβάλλουν μέχρι τις 15-11-2000 τις προτάσεις τους, ύστερα από αποφάσεις των Δημοτικών τους Συμβουλίων και να τις στείλουν στην Τεχνική Επιτροπή του Νομού πλήρη φάκελο με τα τεχνικά δελτία των προτεινόμενων έργων ώστε στη συνέχεια να τύχουν της έγκρισης των ΠΕΠ-

ΕΠΤΑ.

Το Δημοτικό Συμβούλιο Ναυπλίου συνεδρίασε στις 10-11-2000 και ύστερα από εισήγησή μου ομόφωνα αποφάσισε για τα προτεινόμενα έργα βελτίωσης και συμπλήρωσης των υφιστάμενων αθλητικών εγκαταστάσεων.

Η απόφαση μας ήταν σύμφωνα με το έγγραφο 23993/8-9-2000 και με τα κριτήρια του σχεδίου.

Στα σχόλιά σας (φύλλο 1-3-2000) επιμένετε στη διαστρέβλωση της αλήθειας αφού φθάνετε στο σημείο να παραπληροφορείτε τους αναγνώστες σας:

Ότι τα κριτήρια του σχεδίου είναι άσχετα με το είδος των έργων που πρότενε το Δημοτικό μας Συμβούλιο.

Επιπλέον επικαλείστε το έγγραφο με αρ. πρωτ. 32545 της Γ.Γ.Α. και το ότι δεν ελήφθη υπόψη κατά τη συνεδρίαση του Δημοτικού Συμβουλίου της 10-11-2000 όπου ήμουν εισηγητής.

Σκόπιμα δεν αναφέρετε ότι το έγγραφο αυτό έχει ημερομηνία 5-12-2000 δηλαδή το εξέδωσε η Γ.Γ.Α. είκοσι ημέρες μετά την καταληκτική ημερομηνία της υποβολής των προτάσεων και 25 ημέρες μετά τη συνεδρίαση του Δημοτικού Συμβουλίου.

Αποκρύπτετε πέραν της ημερομηνίας και το ότι απευθυνόταν



στις περιφερειακές επιτροπές παρακολούθησης των ΕΠΤΑ και όχι στους Δήμους και ακόμη ότι το περιεχόμενο του δεν έρχεται σε αντίθεση με τις προτάσεις μας ως Δήμος. Έχετε μπερδέψει τον όρο βελτίωση υφιστάμενων εγκαταστάσεων με τη χρηματοδότηση για συντήρηση και λειτουργία υφιστάμενης αθλητικής εγκατάστασης. Με απλά λόγια θα χρηματοδοτηθούν από τη Γ.Γ.Α. μόνο έργα που λείπουν και δεν θα χρηματοδοτηθούν καλυμμητήρια ή κλειστά γυμναστήρια για επισκευές και λειτουργικά έξοδα.

Οι απαιτούμενες επισκευές στο κολυμβητήριο προβλέπεται να γίνουν από τη Γ.Γ.Α. αφού το κολυμβητήριο του Ναυπλίου και το γήπεδο ποδοσφαίρου έχουν

συμπεριληφθεί στον προπονητικό οδηγό (δηλαδή είναι πιθανόν να χρησιμοποιηθούν για προπονήσεις Εθνικών Ομάδων που θα λάβουν μέρος στους Ολυμπιακούς Αγώνες του 2004).

Ανεπιτυχώς για μια ακόμη φορά, προσπαθήσατε να μου καταλογίσετε ευθύνες ως εισηγητή και έμμεσα στους συναδέλφους δημοτικούς συμβούλους.

Η κριτική σας απεδείχθη επιφανειακή, αβάσιμη και σαθρή.

## Αντί απαντήσεως

Για να μην επαναλαμβανόμθα το έγγραφο της Γ.Γ.Α. για τις Αθλητικές υποδομές του

"2004" στο οποίο αναφερθήκαμε στο προηγούμενο φύλλο του "α" αφ' ενός δεν ευθύνεται ο "α" αν δεν έφτασε ποτέ στους Δήμους, αφ' ετέρου αποτελεί επεξήγηση των ερωτημάτων τόσο των Τεχνικών Επιτροπών των νομών (ΤΕΝ) όσο και των Δήμων και επομένως δεν μπορεί να έρχεται σε αντίθεση με την προηγούμενη οδηγία, απλά την επεξηγεί ούτως ώστε ακόμα και αν αγνοούσε ο δημοτικός σύμβουλος λόγω προθεσμίων το τελευταίο έγγραφο θα 'πρεπε να κινηθεί σ' αυτό το πνεύμα. Πέρα την παράγραφο 5 όπου γίνεται φανερά λόγος και για έργα συντήρησης. "Σε Δήμους που οι υφιστάμενες αθλητικές εγκαταστάσεις καλύπτουν τις απαιτούμενες και άρα δεν απαιτούνται πρόσθετες, τότε οι Δήμοι αυτοί μπορούν να προτείνουν εργασίες, εφόσον απαιτείται, συντήρησης ή βελτίωσης των υφιστάμενων, οι οποίες θα αξιολογηθούν από την αρμόδια Επιτροπή". Τελεία και παύλα!

## Η επιστολή Καρούτζου

Την αντίδραση του Δημοτικού Συμβουλίου Ναυπλίου κ. Δ. Καρούτζου προκάλεσε η "αλληλογραφία" του κ. Κολιόπουλου με τον "α". Με επιστολή του στον "α" ο κ. Καρούτζος υποστηρίζει:

### "ΚΟΛΥΜΒΗΤΗΡΙΟΥ ΣΥΝΕΧΕΙΑ..."

Να σας υπερτονίσω κατ' αρχήν, και για μια ακόμη φορά, ότι στον αθλητικό χώρο, υπάρχουν πάρα πολλοί που κατά καιρούς κόπτονται υπέρ της αναβάθμισης των αθλητικών χώρων, ή της χρήσης αυτών εν όψει ΟΛΥΜΠΙΑΔΑΣ 2004, με επίκεντρο το Ναύπλιο ως Ιστορικό και ιδιαίτερου κάλλους κέντρο, αλλά, άλλο τα λόγια, και άλλο τα έργα.

διπλανή σελίδα

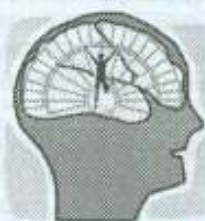

## ΚΕΝΤΡΟ ΕΡΕΥΝΑΣ & ΕΦΑΡΜΟΓΗΣ ΣΥΓΧΡΟΝΩΝ ΠΡΟΓΡΑΜΜΑΤΩΝ ΕΙΔΙΚΩΝ ΘΕΡΑΠΕΙΩΝ

ΔΑΓΡΕ 13, 212 00 ΑΡΓΟΣ, ΤΗΛ/ΦΑΧ: (0751) 26336,  
email: vkapetan@otenet.gr

### ΠΡΟΓΡΑΜΜΑΤΑ ΕΙΔΙΚΩΝ ΘΕΡΑΠΕΙΩΝ

- ΕΡΓΟΘΕΡΑΠΕΙΑ
- ΝΕΥΡΟΓΛΩΣΣΟΛΟΓΙΚΗ ΛΟΓΟΘΕΡΑΠΕΙΑ
- ΘΕΡΑΠΕΙΑ ΔΥΣΛΕΞΙΑΣ
- ΛΟΓΟΘΕΡΑΠΕΙΑ
- ΘΕΡΑΠΕΙΑ ΑΦΑΣΙΩΝ
- ΕΙΔΙΚΟ ΠΑΙΔΑΓΩΓΙΚΟ
- ΕΙΔΙΚΟ ΜΑΘΗΣΙΑΚΟ
- ΕΙΔΙΚΑ ΠΡΟΓΡΑΜΜΑΤΑ ΜΕΣΩ Η/Υ
- ΕΦΑΡΜΟΓΕΣ ΑΙΣΘΗΤΗΡΙΟΚΙΝΗΤΙΚΗΣ ΟΛΟΚΛΗΡΩΣΗΣ (SENSORY INTERGRATION)
- ΝΕΥΡΟΕΞΕΛΙΚΤΙΚΗ ΑΓΩΓΗ ΒΟΒΑΤΗ
- ΨΥΧΟΚΙΝΗΤΙΚΗ ΑΓΩΓΗ
- ΠΡΩΙΜΗ ΠΑΡΕΜΒΑΣΗ (PORTAGE)
- ΨΥΧΟΛΟΓΙΚΗ ΥΠΟΣΤΗΡΙΞΗ

### ΤΑ ΠΡΟΓΡΑΜΜΑΤΑ ΕΙΔΙΚΩΝ ΘΕΡΑΠΕΙΩΝ

- ΔΙΕΥΘΥΝΟΝΤΑΙ ΣΕ ΑΤΟΜΑ ΜΕ:
- ΔΥΣΛΕΞΙΑ
- ΜΑΘΗΣΙΑΚΕΣ ΔΥΣΚΟΛΙΕΣ
- ΑΦΑΣΙΕΣ
- ΑΥΤΙΣΜΟ
- ΑΝΑΠΤΥΞΙΑΚΕΣ ΔΙΑΤΑΡΑΧΕΣ
- ΕΓΚΕΦΑΛΙΚΗ ΠΑΡΑΛΥΣΗ
- ΚΙΝΗΤΙΚΑ ΠΡΟΒΛΗΜΑΤΑ
- ΝΕΥΡΟΛΟΓΙΚΕΣ ΠΑΘΗΣΕΙΣ
- ΔΙΑΤΑΡΑΧΕΣ ΣΥΜΠΕΡΙΦΟΡΑΣ
- ΝΟΗΤΙΚΗ ΚΑΘΥΣΤΕΡΗΣΗ
- ΥΠΕΡΚΙΝΗΤΙΚΟΤΗΤΑ
- ΔΥΣΚΟΛΙΑ ΣΥΓΚΕΝΤΡΩΣΗΣ ΠΡΟΣΟΧΗΣ
- ΑΙΣΘΗΤΗΡΙΑΚΕΣ ΔΥΣΛΕΙΤΟΥΡΓΙΕΣ
- ΛΟΙΠΑ ΠΡΟΒΛΗΜΑΤΑ ΛΟΓΟΥ

Δ/ΝΤΗΣ: ΒΑΣΙΛΗΣ Ν. ΚΑΠΕΤΑΝΙΟΣ

ΕΡΓΟΘΕΡΑΠΕΥΤΗΣ - ΕΜΨΥΧΩΤΗΣ  
ΠΡΟΓΡΑΜΜΑΤΑ ΕΙΔΙΚΩΝ ΘΕΡΑΠΕΙΩΝ

## ΝΕΟ ΙΑΤΡΕΙΟ

## ΚΩΣΤΑΣ Η. ΓΚΟΥΒΟΥΣΗΣ

ΩΤΟΡΙΝΟΛΑΡΥΓΓΟΛΟΓΟΣ  
Μέλος της ΕΥΡΩΠΑΪΚΗΣ ΕΤΑΙΡΕΙΑΣ  
ΠΛΑΣΤΙΚΗΣ ΧΕΙΡΟΥΡΓΙΚΗΣ ΠΡΟΣΩΠΟΥ

### ΤΜΗΜΑΤΑ:

- ΩΤΟ-ΝΕΥΡΟΛΟΓΙΚΟ
- ΕΝΔΟΣΚΟΠΙΚΟ
- ΠΑΙΔΟ-Ω.Ρ.Λ.
- ΑΛΛΕΡΓΙΟΛΟΓΙΚΟ - Ω.Ρ.Λ.
- ΦΩΝΙΑΤΡΙΚΟ
- ΩΤΟ-ΡΙΝΟ ΑΙΣΘΗΤΙΚΗΣ ΧΕΙΡΟΥΡΓΙΚΗΣ

### ΙΑΤΡΕΙΟ:

Μαρτινιάς 11, ΝΑΥΠΛΙΟ, Τ.Κ. 21100

### ΩΡΕΣ ΛΕΙΤΟΥΡΓΙΑΣ:

ΠΡΩΙ: Καθημερινά 9π.μ.-1:30μ.μ.  
ΑΠΟΓΕΥΜΑ: 6-8:30μ.μ.  
Εκτός Παρασκευής  
Σάββατο κατόπιν ραντεβού

τηλ.: 0752-99169 Fax: 0752-99170  
Οικίας: 0752-29338 Κινητό: 0945854800

ΣΥΜΒΑΣΗ ΜΕ: Δημόσιο, Τ.Υ.Δ.Κ.Υ., Τ.Α.Ε.Υ.

## Επιστολές-Ανακοινώσεις

2<sup>η</sup> συνέχεια

Διαπιστώνοντας παραλείψεις, ενδεχομένως αθέλητες, στην πρόταση που ο κ. Καλλιόπουλος εισηγήθηκε προς το Δημοτικό Συμβούλιο στις 10-11-2000, οι οποίες αφορούσαν όλες το Κολυμβητήριο, κατά συγκυρία δε, το μοναδικό τμήμα Ολυμπιακών προδιαγραφών του Εθνικού Σταδίου Ναυπλίου, απέστειλα στις 27-2-2001 επιστολή μου προς τον Πρόεδρο του Δ.Σ. και τον Δήμαρχο, προκειμένου να προλάβω τα γεγονότα. Αυτά, που κατά την Τεχνοκρατική μου άποψη, λειτουργούσαν εις βάρος του Εθνικού Κολυμβητηρίου, και, αν ο Δήμος το λειτουργήσει, εις βάρος του Δήμου.

Είδα όμως με έκπληξη, την επιστολή του τότε εισηγητή προς την εφημερίδα σας, η οποία και τον αυτοαναιρεί σε αρκετά σημεία, μετά δε από αυτό βεβαιώνω ότι η επιστολή μου προς τον Δήμαρχο και Πρόεδρο Δ.Σ. έχει πλέον ιδιαίτερη βαρύτητα, και επιβάλλεται να έρθει προς συζήτηση, άμεσα.

**Τι να σας επισημάνω**

1) Το θέμα έχει ιδιαίτερη σημασία, παρακαλώ δε να μου αφιερώσετε χώρο και χρόνο, αν κριθεί αναγκαίο, στο μέλλον.

2) Υπάρχουν ανακριβείς και αντιφάσεις, όπως θα αναλυθούν παρακάτω

3) Η νοοτροπία του "όλα για το ποδόσφαιρο", επιβεβαιώθηκε περίτρανα και στη φάση αυτή, άρα, δεν αλλάζει τίποτα, παρά το γεγονός ότι οι θεωρούμενοι "καθ' ύλην αρμόδιοι", δηλ. γυμναστές και λοιποί, (σωματεία κ.λπ.), διαδήλωναν υπέρ του κολυμβητηρίου.

Α) Επιχειρείται μετατόπιση ευθυνών προς όλο το Δημοτικό Συμβούλιο, αλλά δεν είναι έτσι τα πράγματα, αφού ο εισηγητής έχει την βασική ευθύνη, οι Δημοτικοί δε Σύμβουλοι, πολλές φορές, εμπιστεύονται αυτόν.

Β) Είναι αναληθές ότι τα κολυμβητήρια Πατρών, (το ένα), Τριπόλεως και Καλαμάτας, έχουν ίδες προδιαγραφές με αυτό του Ναυπλίου.

Ο εισηγητής ή δεν τα έχει επισκεφθεί, ή δεν γνωρίζει, πράγμα επικίνδυνο, να τον οδηγήσει και σε επικίνδυνες και απρόβλεπτες για το Ναύπλιο, εντυπώσεις.

Κύριοι, το Κολυμβητήριο του Ναυπλίου κατέχει μία τουλάχιστον προδιαγραφή επί πλέον, από τα άλλα. Έχει δέκα διαδρομές, για λόγους γνωστούς στους ειδήμονες, (ενώ ο αγώνες, μικροί και μεγάλοι τελικοί, επίσημοι, σειρές κ.λπ., γίνονται με ΟΚΤΩ αθλητές κάθε φορά).

Για το λόγο αυτό, όντως, είναι το μοναδικό στην Πελοπόννησο, Ολυμπιακών Προδιαγραφών.

Γ) Έλαβε υπ' όψιν του την παράγραφο 4 του εγγράφου 32545 της Γ.Γ.Α., αλλά, μόνο για το Στάδιο (γήπεδο).

Τι λέει; 1) Βελτίωση εγκαταστάσεων

Για το Κολυμβητήριο; Τίποτα απολύτως.

Κροκοδείλια δάκρυα, για το μοναδικό, Ολυμπιακών Προδιαγραφών, κομμάτι του Εθνικού Σταδίου.

Περιμένετε μετά να έρθουν ομάδες;

**Εισηγήθηκε, Α)** αυτόματο πάτισμα στο γκαζόν και όχι αυτόματη χλωρίωση νερού, (λες και έως τώρα δεν ποτιζόταν καλά το γρασίδι, (ας έχει και τα παιδιά του, όπως λέει, στο κολυμβητήριο, και κινδυνεύουν και αυτά, από τον τρόπο χλωρίωσης του νερού))

**Β)** Κατασκευή περιφράξης, αυτή που κατασκευάστηκε εδώ και

τέσσερα (4) χρόνια, (ας για το ενεργειακό πρόβλημα του Κολυμβητηρίου τίποτα (Μέθοδοι για μείωση απωλειών θερμότητας, κατά 40% τουλάχιστον ανακούφιση των κονδυλίων και ευχέρεια λειτουργίας του συνεχώς)

**Γ)** Φωτισμός γηπέδου, που απαιτείται μόνο για ομάδες Β' Εθνικής ενώ για την αναβάθμιση των εγκαταστάσεων του Κολυμβητηρίου, τίποτα.

Δυστυχώς, οι άνθρωποι που ανακατεύτηκαν πρόσφατα με το Κολυμβητήριο, δεν μπορούν εύκολα να αποβάλλουν τη νοοτροπία

που κουβαλούν, (εξ' άλλου, αυτοί τα ξέρουν όλα, εμείς τίποτα, αλλά η αλήθεια είναι το ακριβώς αντίθετο, όπως απεδείχθη παραπάνω), και έτσι, δεν μπορούν να προσφέρουν συλλογικές υπηρεσίες και υπηρεσίες για όλους.

Όσο για την εφημερίδα σας,

απλά ανέδειξε το πρόβλημα, πολύ σωστά, άλλωστε δε, κανείς δεν δεσμεύει το Δ.Σ., με μια και μοναδική απόφαση, αυτό δε, προς όφελος του Δήμου, μπορεί να λάβει και νέες αποφάσεις, συμπληρωματικές ή επικουρικές των προηγούμενων".

**ΑΝΑΚΟΙΝΩΣΗ**

Ανακοινώνεται ότι η Πρωτοβάθμια Επιτροπή Επίλυσης Δασικών Αμφισβητήσεων Νομού Αργολίδας εξέδωσε την αριθ. 4/2001 απόφαση που αφορά αντιρρήσεις των Παν. Μωραϊτή & Σπυρ. Λάσκαρη κατά της αριθ. 446/29-1-1999 πράξης χαρακτηρισμού έκτασης του Δ/ντή Δασών Αργολίδας.

Η επιτροπή αποφασίζει ομόφωνα και κάνει δεκτές εν μέρει τις από 9-2-1999 αντιρρήσεις των Μωραϊτή-Λάσκαρη κατά της αριθ. 446/29-1-1999 πράξης χαρακτηρισμού έκτασης ως προς το τμήμα (4) όπως αυτό περιγράφεται στο από Απρίλιο 1997 τοπογραφικό διάγραμμα του μηχανικού Μ. Μήτσα και συμπληρώθηκε από το δασολόγο Παναγιώτη Λυμπερόπουλο και χαρακτηρίζει το τμήμα (4) εμβαδού 3663,91 τ.μ. που βρίσκεται στη θέση Χηνίτσα Πορτοχελίου Δήμου Κρανιδίου ως αυτοτελή δασική λωρίδα εντός αγροτικών εκτάσεων μη εμπίπτουσα εντός των διατάξεων της δασικής νομοθεσίας.

Απορρίπτει εν μέρει τις από 9-2-1999 αντιρρήσεις των Μωραϊτή-Λάσκαρη κατά της αριθ. 446/29-1-1999 πράξης χαρακτηρισμού έκτασης και δέχεται εν μέρει την πράξη χαρακτηρισμού ως προς τα τμήματα (1), (3), (2), (5) και (6) όπως αυτά περιγράφονται στο από Απρίλιο 1997 τοπογραφικό διάγραμμα που συνοδεύει την πράξη χαρακτηρισμού και χαρακτηρίζει ως Δάσος κατά την έννοια της παρ. 1 του αρθ. 3 Ν. 998/79 το τμήμα (1) εμβαδού 4.030,86 τ.μ. και το (3) εμβαδού 1.990,64 τ.μ., ως δασική έκταση κατά την έννοια της παρ. 2 του άρθρου 3 του Ν. 998/79 το τμήμα (2) εμβαδού 10.455,65 τ.μ. (5) εμβαδού 3.595,00 τ.μ., (6) εμβαδού 4.908 τ.μ. όπως απεικονίζονται στο προαναφερόμενο τοπογραφικό διάγραμμα στη θέση Χηνίτσα Πορτοχελίου Δήμου Κρανιδίου.

Η ως άνω αριθ. 4/2001 απόφαση, έχει κοινοποιηθεί στο Δήμο Κρανιδίου για την επί ένα μήνα ανάρτησή της, στο χώρο δημοσιεύσεως του δημοτικού Καταστήματος.

Κατά της απόφασης αυτής επιτρέπεται προσφυγή ενώπιον της Δευτεροβάθμιας Επιτροπής Επίλυσης Δασικών Αμφισβητήσεων Νομού Αργολίδας, από καθένα που έχει έννομο συμφέρον, σε αποκλειστική προθεσμία δύο (2) μηνών από την τελευταία δημοσίευση.

**ΕΛΛΗΝΙΚΗ ΔΗΜΟΚΡΑΤΙΑ**  
**ΝΟΜΟΣ ΑΡΓΟΛΙΔΑΣ**  
**ΔΗΜΟΣ ΑΡΓΟΥΣ**  
**ΓΡΑΦΕΙΟ ΤΥΠΟΥ**  
Δημοτικό Μέγαρο  
Ταχ. Δ/ση: Δαναού 3  
Τ.Κ. 212 00 - Άργος  
Τηλ. & Φαξ: 0751-67510  
Πληρ.: Γ. Οικονόμου

Άργος, 28-2-2001  
Αρ.πρωτ.: 3202

**ΔΗΜΟΣ ΑΡΓΟΥΣ**  
**ΑΝΑΚΟΙΝΩΣΗ**

Ο Δήμος Άργους, σε συνεργασία με τον Ελληνικό Ερυθρό Σταυρό, γνωστοποιεί ότι προτίθεται να συντονίσει το πρόγραμμα: "ΦΙΛΟΞΕΝΙΑ ΠΑΙΔΙΩΝ ΑΠΟ ΤΗΝ ΠΡΩΗΝ ΓΙΟΥΓΚΟΣΛΑΒΙΑ" για το Πάσχα του 2001.

Η περίοδος φιλοξενίας των παιδιών ορίζεται για το χρονικό διάστημα από 7 Απριλίου (αφίξη) έως 23 Απριλίου (αναχώρηση).

Πιστεύουμε ότι η ευαισθητοποίηση και ανταπόκριση των οικογενειών του διευρυμένου Δήμου Άργους θα είναι και αυτή τη φορά μεγάλη.

Παρακαλούμε δηλώστε συμμετοχή στο Δημαρχείο Άργους (1ος όροφος, τηλ. 0751-23740, κα Χαραλαμποπούλου) κατά τις εργάσιμες ημέρες και ώρες, μέχρι και 12 Μαρτίου.

**ΚΩΝ/ΝΟΣ ΧΡΟΝΟΠΟΥΛΟΣ**  
**ΑΝΤΙΔΗΜΑΡΧΟΣ**

**ΔΗΜΟΤΙΚΗ ΕΠΙΧΕΙΡΗΣΗ**  
**ΥΔΡΕΥΣΗΣ ΑΠΟΧΕΤΕΥΣΗΣ**  
**ΑΡΓΟΥΣ (Δ.Ε.Υ.Α.ΑΡ.)**  
**ΤΑΧ. Δ/ΣΗ: Β. ΣΟΦΙΑΣ 2**  
**ΤΑΧ. ΚΩΔΙΚΑΣ: 212 00**  
**ΤΗΛ. 0751 - 23938-40**  
**ΦΑΞ. 0751 - 61640**

**ΑΡΓΟΣ 2/3/2001**  
**ΑΡΙΘΜ. ΠΡΩΤ.: 482**

**ΠΡΟΣ**  
**τα Μ.Μ.Ε. Αργολίδας**

**ΑΝΑΚΟΙΝΩΣΗ**

Ανακοινώνεται ότι θα διακοπεί από τις 7-3-2001, ημέρα Τετάρτη, η κυκλοφορία των οχημάτων στην συμβολή των οδών Ινάχου, Φιλελλήνων, Ναυπλίου και Μακαρίου (κόμβος παλιάς Πυροσβεστικής), λόγω κατασκευής των έργων αποχέτευσης. Τα έργα αναμένεται να ολοκληρωθούν μέσα σε 10 με 15 ημέρες από την έναρξή τους, εφ' όσον δεν προκύψουν έκτακτα προβλήματα.

Οι οδηγοί παρακαλούνται να ακολουθούν τις πινακίδες που έχουν τοποθετηθεί με τη συνεργασία του Αστυνομικού Τμήματος Τροχαίας Άργους.

Η κυκλοφορία των οχημάτων θα γίνεται από παρακαμπτήριες οδούς όπως φαίνεται στο σχεδιάγραμμα το οποίο θα δημοσιευθεί στις τοπικές εφημερίδες μαζί με την παρούσα ανακοίνωση. Για οποιονδήποτε ενδιαφέρεται να δει το σχεδιάγραμμα μπορεί να ενημερωθεί στα γραφεία της Δ.Ε.Α.Α.Ρ., οδός Περούκα 14, κατά τις εργάσιμες ημέρες και ώρες.

Επίσης ενημερώνουμε ότι κατά την εκτέλεση των εργασιών θα υπάρξουν πιθανές διακοπές νερού κατά την διάρκεια της ημέρας από τις 9.00 έως τις 13.00 στην περιοχή γύρω από τον προαναφερόμενο κόμβο.



Από τη Δ.Ε.Υ.Α.Α.Ρ.

ΑΛΗΘΙΝΕΣ  
ΙΣΤΟΡΙΕΣΕτσι ήρθε  
το τέλος

Του Κώστα Καραζιώτη

Αγωνία, νευρικήτητα, χαμόγελα. Τι νέα; Άκουσες τίποτα, έμαθες τίποτα νεότερο; Και τώρα τι γίνεται, λες να έχουμε καμιά συμμαχική απόβαση στα παράλια της Αργολίδας; Προσοχή ο Χαφίς. Τι έγινε μίλησες με τον Τάσο, ο Κώστας τι λέει...

Ανάμεσά μας και ο Αλέκος διερμηνέας των Ιταλών, ο Κώστας ο Ντόνος, η Αθηνά η Ρωσίδα και ο Νίκος Κατσάνος διερμηνέας των γερμανών και κατάσκοποι στην υπηρεσία της Αντίστασης. Με καθημερινό κίνδυνο της ζωής τους έδωσαν πολλά στην πατρίδα. Δεν έχουν να φοβηθούν τίποτα, είναι δικοί μας, τους αγαπάμε... Οι γερμανοί κατεβάζουν την ιταλική σημαία από το COMADO PRECIDIO (τη σημερινή δική μας δημαρχία) και ανεβάζουν τη δική τους. (ασυγκράτητα ειρωνικά χαμόγελα...). Κάποιοι προσπαθούν να έλθουν σ' επαφή με στελέχη της Αντίστασης αφού αυτά είναι και η μοναδική πηγή που διαθέτει πληροφορίες από πρώτο χέρι, μια που είναι και η μόνη δύναμη που έχει στην κατοχή της ραδιόφωνα και ασύρματα.

Κώστα μου γεια σου, καλώς τον Νανάκο (Νίκο Καραύζος). Τι έγινε με Κώστα μαζέψατε όπλα; Τρίχες, λίγα πράγματα. Εσείς στ' Ανάπλι τι κάνετε; Κι εμείς τα ίδια, λίγα πράγματα καμιά τριανταριά όπλα όλα κι όλα και λίγα πυρομαχικά. Στα χωριά τι έγινε, έμαθες τίποτα; Λίγα πράγματα κι εκεί, οι γερμανοί τους αιφνίδισαν.

Νεκρές οι σκιές των σπιτιών στους δρόμους, προμήνυμα πως σε λίγο θα σκοτεινιάσει. Η ασυνήθιστη μεγάλη κυκλοφορία των Αργείων στους δρόμους και τις πλατείες της πόλης δε θα μείνει απαρατήρητη από τις αρχές κατοχής, και με επείγουσα διαταγή τους επιβάλουν περιορισμό της κυκλοφορίας των πολιτών από τις 10.30 στις 9.

Αυτός ο αιφνίδιος περιορισμός της κυκλοφορίας θα έχει σαν συνέπεια τη δυσκολία μετακίνησης των στελεχών της Αντίστασης, γι' αυτό και πολλά από

αυτά θ' αναγκαστούν να διανυκτερεύσουν στην πόλη. Εκτός λοιπόν από τον φίλο μου το Νανάκο (Νανάκο τον φωνάζαμε χαιδευτικά τον Νίκο) θα φιλοξενηθούν στο σπίτι μου και ο Μιχάλης Μείντάνης από το Μάντσι, ο Βασίλης Λόντος από την Καρυά, και ο Μήτσος Καρράς από του Μπέλεσι (και οι τρεις στελέχη της Αντίστασης, σκοτώθηκαν στον εμφύλιο). Για φαγητό, ψωμί, ελιές και ρεβιθιά με λίγες σταγόνες λάδι. Όσο για ύπνο, δε γίνεται κουβέντα για τέτοιες πολυτέλειες, δύο ώρες κι αυτές μας είναι αρκετές. Έχουμε άλλωστε να πούμε και τόσα πολλά έπειτα από τις τελευταίες εξελίξεις. Κι ενώ αυτή η εξέλιξη των τελευταίων γεγονότων αναπτρώνει προς στιγμής το ηθικό των σκλαβωμένων Ελλήνων, θα έρθει να την επισκιάσει το θλιβερό μαντάτο πως ο Γερμανός ταγματάρχης Σκορτσένι με μια εκπληκτική ενέργειά του που θα αφήσει άφωνη ολόκληρη την ανθρωπότητα, στις 12 Σεπτεμβρίου επί κεφαλής μιας ομάδας 40 γερμανών αλεξιπτωτιστών απελευθερώνει τον Ιταλό δικτάτορα από τη φυλακή του σε ορεινή περιοχή της βόρειας Ιταλίας. Με τη συμπράσταση των γερμανικών αρχών κατοχής, και των Ιταλών μελανοχυτώνων σχηματίζεται κυβέρνηση της δεξιάς υπό τον Μπενίτο Μουσολίνι με έδρα το Σαλό της Γκαρταζέε στη βόρεια Ιταλία. Και τη στιγμή που διαδραματίζονται αυτά τα απογοητευτικά γεγονότα στο βορρά, και φονικές μάχες διεξάγονται βήμα προς βήμα στη νότια Ιταλία, στους δρόμους του Άργους σε μια απεγνωσμένη πορεία θανάτου, ή μεραρχία Τζούλια έκανε τα τελευταία της βήματα. Καθημερινοί μάρτυρες μιας ανθρώπινης τραγωδίας οι Αργεῖες στους κεντρικούς δρόμους της πόλης, παρακολουθούν τη δραματική πορεία εκείνων των δυστυχισμένων στρατιωτών, ανίκανοι να τους προσφέρουν την παραμικρή βοήθεια που θα τους απάλλαζε έστω και προσωρινά από το καθημερινό τους μαρτύριο.

Το μόνο που κι αυτό με κίνδυνο της ζωής τους κατάφεραν να κάνουν, ήταν ν' αφήνουν κάτω στο έδαφος κρυφά από τους γερμανούς φρουρούς, λίγο ψωμί ή λίγα τσιγάρα για να τα πάρουν στη συνέχεια οι εξασθλιμένοι αιχμάλωτοι.

(Συνέχεια)



Του Νίκου Σαλλίδα

## Η Απελευθέρωση των Αθηνών 12/10/1944

Ο Βαφειάδης στόχευε στην κατάληψη μιάς μεγάλης πόλης στην οποία θα μπορούσε να εγκατασταθεί μια αριστερή κυβέρνηση η οποία θα αναγνωριζόταν από τα κομμουνιστικά κράτη. Αλλά όλες αυτές οι επιθέσεις απέτυχαν και η στρατιωτική ηγεσία των ανταρτών αναγκάστηκε τότε να χρησιμοποιήσει τον κλεφτοπόλεμο. Στις 7 Σεπτεμβρίου παρατήθηκε η κυβέρνηση του Τσαλδάρη και σχηματίστηκε κυβέρνηση από λαϊκούς και φιλελεύθερους με πρωθυπουργό τον Θεμιστοκλή Σοφούλη. Σε απάντηση των κομμουνιστών ήταν ο σχηματισμός στις 23 Δεκεμβρίου της προσωρινής Δημοκρατικής Κυβέρνησης της Ελλάδας. Ο εμφύλιος πόλεμος τότε ξαναρχίζει άγριος όσο ποτέ. Οι πολεμικές όμως συγκρούσεις αυτές ερήμωσαν την ύπαιθρο και τα χωριά, οι οπαδοί του ΚΚΕ και άλλων αριστερών οργανώσεων καταδιώχθηκαν και πολλές χιλιάδες εγκλείονται στα στρατόπεδα συγκεντρώσεως στη Μακρόνησο (όπως και αλλού). Ο Βαφειάδης εφάρμοσε καθαρά τον κλεφτοπόλεμο ήτοι σκληρά και απροσδόκητα χτυπήματα αποχώρηση ακόμα και πέρασμα από τα σύνορα προς τα κομμουνιστικά όμορα κράτη όταν η πίεση γινόταν αφόρητη. Ο κυβερνητικός στρατός παρά την εξαπόλυση ευρείας κλίμακας

επίθεσης δεν κατόρθωσε να εξουδετερώσει τους αντάρτες. Αλλά το 1948 η κατάσταση για τους αντάρτες άρχισε να μεταβάλλεται. Ο Στάλιν και ο Τίτο ήρθαν σε ρήξη που είχε ως συνέπεια την αποχώρηση της Γιουγκοσλαβίας από την Κομμουνισμό. Η ηγεσία του ΚΚΕ βρίσκεται απρόκαλυπτα στο πλευρό του πατερούλη (Στάλιν). Η ανοιχτή αποκήρυξη του Τίτο από το ΚΚΕ είχε ολέθριες συνέπειες για την πορεία του ανταρτικού αγώνα επειδή η Γιουγκοσλαβία ήταν κέντρο εφοδιασμού των ανταρτών κι επίσης και καταφύγιο τους όταν υπήρχε ανάγκη. Ο Τίτο έκλεισε τα σύνορα και σταμάτησε να εφοδιάζει με εφόδια το Δημοκρατικό στρατό. Αυτά τα μέτρα δημιούργησαν δίλημμα με άμεση συνέπεια τη πτώση του ηθικού των ανταρτών. Ο Ζαχαριάδης ήρθε τότε σε σύγκρουση με τον Βαφειάδη σε θέματα στρατιωτικής τακτικής. Ο πρώτος ήταν υπέρ της εφαρμογής της τακτικής του συμβατικού πολέμου και ο δεύτερος προτιμούσε τον ανταρτοπόλεμο. Τελικά ο Βαφειάδης απομακρύνθηκε από την ηγεσία του Δημοκρατικού στρατού και αντικαθίσταται από τον ίδιο τον Ζαχαριάδη. Η δολοφονία του υπουργού των εσωτερικών του Χρήστου Λαδά στην Αθήνα (11-5-1948) ώθησε τη κυβέρνηση του Σοφούλη να κάνει πλήρη αναθεώρηση των μεθόδων της

αντιμετώπισης των ανταρτών. Στις 21 Ιανουαρίου ανατέθηκε η αρχιστρατηγία στον στρατηγό Αλέξανδρο Παπάγου με πλήρη δικαιώματα. Την άνοιξη του 1949 ο κυβερνητικός στρατός άρχισε ευρείες εκκαθαριστικές επιχειρήσεις αφού εν τω μεταξύ ο στρατός είχε εφοδιαστεί με πολλά όπλα και εφόδια από τις ΗΠΑ και μέσα σε λίγο διάστημα η Πελοπόννησος είχε εκκαθαριστεί πλήρως από τους αντάρτες. Ο στρατός κινήθηκε προς τη Στερεά Ελλάδα και μετά από σκληρές μάχες εκδιώχθηκαν οι αντάρτες προς βορά, όπου αυτοί περιορίζονται πλέον στα βουνά της βόρειας Ελλάδας κατά μήκος των συνόρων. Μια νέα επίθεση των ανταρτών κατά της Φλώρινας απέτυχε ενώ ο στρατός τους δεν μπόρεσε να αναπληρώσει τις απώλειες του με νέες επιστρατεύσεις. Ο συμβατικός πόλεμος στάθηκε καταστρεπτικός γι' αυτούς. Τον Ιούλιο και ενώ τα Γιουγκοσλαβικά σύνορα ήταν κλειστά μια επίθεση του κυβερνητικού στρατού στο Καίμακσταλάν αποκόπτει τους αντάρτες στα δυο (2) τον Αύγουστο εξαπολύθηκαν επιθέσεις κατά των ανταρτών στις οροσειρές του Γράμμου και Βιτσι που είχαν ως αποτέλεσμα την απώθηση των ανταρτών πέρα από τα σύνορα.

(Συνεχίζεται)

# Η πολιτική σκέψη στην αρχαία Ελλάδα

Του Αλέξη Τότσικα,  
φιλολόγου

## ΜΕΡΟΣ Β'

Τη μεγάλη στροφή όμως προς τον άνθρωπο και τον κόσμο του κάνει ουσιαστικά ο σοφιστής Πρωταγόρας (481-411 π.Χ.), όπου έζησε τον 5ο αιώνα στην Αθήνα του Περικλή μαζί με τον Ηρόδοτο, τον Αναξαγόρα και άλλα μεγάλα πνεύματα της εποχής του. Στο έργο του "Καταβάλλοντες" (λόγοι) σημειώνει την περίφημη φράση του "πάντων χρημάτων μέτρον άνθρωπος" και σηματοδοτεί οριστικά τον ανθρωποκεντρικό και υποκειμενικό χαρακτήρα της ελληνικής σκέψης. Οι άνθρωποι παύουν ν' ασχολούνται πλέον με τα μυστήρια της φύσης και επιχειρούν να προσδιορίσουν τα πλαίσια λειτουργίας της ανθρώπινης κοινότητας.

"Όποιαδήποτε και αν είναι τα πράγματα που φαίνονται σε κάθε πόλη δίκαια και καλά, παραμένουν δίκαια και καλά για την πόλη αυτή τόσο καιρό, όσο εκείνη διατηρεί αυτή τη γνώμη", σημειώνει ο Πρωταγόρας.

Κάθε πόλις - κράτος, δηλαδή, καθορίζει τι είναι ωφέλιμο και τι βλαβερό, δίκαιο και άδικο, καλό και κακό, και ορίζει, σύμφωνα με αυτές τις αντιλήψεις, τι ισχύει για τον κάθε πολίτη της. Αυτά τα ηθικά πλαίσια συμπεριφοράς χαράσσονται κάθε φορά με τη συγκατάθεση της κοινής γνώμης (το κοινή δόξαν). Οι γνώμες και οι νόμοι μπορούν να διαφέρουν ανάμεσα στις πόλεις. Υπάρχουν, επομένως, τόσες διαφορετικές ηθικές όσα και κράτη.

Ο Πρωταγόρας δηλαδή δε διεκδικεί καμία παγκοσμιότητα για το νόμο, και πολύ περισσότερο καμιά θεϊκή καταγωγή. Οι νόμοι είναι ευρήματα των καλών νομοθετών του παρελθόντος, λέει. Και κάθε πόλις ζητάει από τους πολίτες της πρώτα να μάθουν τους νόμους της κι έπειτα να προσαρμόσουν τη ζωή τους σύμφωνα με αυτούς. Το ρόλο της διαπαιδαγώγησης αναλαμβάνει η παιδεία. Η μορφή της παιδείας, που προτιμούσε ο Πρωταγόρας, δεν ήταν μια σειρά μαθημάτων με σκοπό την επαγγελματική εξειδίκευση σε ένα ειδικό θέμα, όπως είναι η ιατρική ή η μουσική. Απευθυνόταν στους νέους που επιθυμούσαν να

διακριθούν στην πόλη τους και χρησίμευε στην απόκτηση πολιτικού τάλεντου (πολιτικής τέχνης), ή πολιτικής αρετής.

Βοηθούσε δηλαδή το νέο να γίνει κανείς καλός πολιτικός και καλός πολίτης (ευβουλία περί των οικείων και περί των δημοσίων), όπως έλεγε χαρακτηριστικά. Αν μια τέτοια παιδεία είναι δυνατόν να μεταδοθεί, θα έχει διανυθεί ένα μεγάλο μέρος του δρόμου για την επίλυση των πρακτικών προβλημάτων της πολιτικής. Ο Σωκράτης, βέβαια, παρατηρούσε ότι η πείρα δείχνει πως οι καλύτεροι δημόσιοι άνδρες δε βρήκαν πάντα τον τρόπο να εκπαιδεύσουν τους γιους τους και να τους μεταδώσουν πολιτική αρετή παρόμοια μ' εκείνη των πατέρων τους.

Με τις απόψεις αυτές πάντως έχει ήδη διαμορφωθεί ένα πλαίσιο πολιτικής συμπεριφοράς στον ελλαδικό χώρο εντελώς διαφορετικό από εκείνο της Ανατολής. Στην Ανατολή μοναδικό κριτήριο και πλαίσιο δράσης είναι η βούληση του ηγεμόνα, ελέω θεού πολλές φορές, αφού είναι και θρησκευτικός ηγέτης. Στις Ελληνικές πόλεις κυριαρχεί ο νόμος, το "κοινή δόξαν", η βούληση των ανθρώπων.

Αυτήν ακριβώς την αντιπαράθεση στην πολιτική, τη σύγκρουση Ανατολής και Δύσης, τη συναντάμε στο έργο του Ηρόδοτου, ο οποίος γνώριζε πολύ καλά και τους δύο κόσμους.

(Γιατί ο πρώτος από τους μεγάλους αρχαίους ιστορικούς γεννήθηκε στην Αλικαρνασσό της Μ. Ασίας το 490 π.Χ. και στην παιδική του ηλικία βίωσε την τυραννία του Λίγδαμη, που ήταν ασιάτης τύραννος της περιοχής. Συμμετείχε σε μια αποτυχημένη συνομοσπία εναντίον του και αναγκάστηκε να εξοριστεί αρχικά στη Σάμο και αργότερα στην Αθήνα, όπου έγινε φίλος του Περικλή, του Αναξαγόρα και του Πρωταγόρα, και τελικά συνιδρυτής και πολίτης της αποικίας των Θουρίων στην Κάτω Ιταλία το 444 π.Χ. Στο μεταξύ ταξίδευσε σ' όλο τον τότε γνωστό κόσμο (Φοινίκη, Μεσοποταμία, Νείλος, Πόντος, Σκυθία) και γνώρισε καλά και τον ελληνικό και το βαρβαρικό τρόπο ζωής).

Η ιστορία του ανατρέχει στους μυθικούς χρόνους και μιλάει για ζεύγη αντιθετικών πραγμάτων, όπως Βάρβαρος και Έλληνας, ύβρις και σωφροσύνη, δούλος και ελεύθερος, τυραννία και ελευθερία. Χρησιμο-

ποιεί βέβαια τους όρους αυτούς με κάποιαν αφέλεια: η τυραννία είναι "αβέβαιον πράγμα", η ισότητα είναι "καλό πράγμα". Η αγαπημένη του λέξη για την ισότητα είναι η ισηγορία, ισότητα λόγου δηλαδή, η θεμελιώδης προϋπόθεση λειτουργίας της εκκλησίας του δήμου. Για τον Ηρόδοτο η ελευθερία του λόγου κάνει τους ανθρώπους να είναι έτοιμοι να αντιμετωπίσουν το θάνατο και να νικήσουν έναν εχθρό πολύ ανώτερο σε αριθμό.

Από τις πλούσιες εμπειρίες του ο πολυταξιδεμένος Ηρόδοτος καταλήγει στο συμπέρασμα ότι οι νόμοι διαμορφώνονται σύμφωνα με τις παγιωμένες συνθήκες των ανθρώπων κάθε κοινωνίας, διαπίστωση που ταυτίζεται με τις θέσεις του Πρωταγόρα. Αν κάποιος, λέει, προσέφερε σε όλους τους ανθρώπους τη δυνατότητα να διαλέξουν τους καλύτερους νόμους του κόσμου, θα διάλεγαν τους δικούς τους.

Είναι χαρακτηριστικό ένα παράδειγμα από την ιστορία του: "Ο βασιλιάς Δαρείος κάλεσε κάποτε τους Έλληνες που βρίσκονταν στην αυλή του και τους ρώτησε πόσα χρήματα ήθελαν για να δεχθούν να φάνε τους νεκρούς γονείς τους. Οι Έλληνες απάντησαν, φυσικά, ότι δε δέχονται για οποιοδήποτε τίμημα. Ο Δαρείος απευθύνθηκε κατόπιν στα μέλη μιας φυλής Ινδών, που συνηθίζουν να τρώνε τους γονείς τους, και τους ρώτησε, παρουσία των Ελλήνων που

παρακολουθούσαν τη συζήτηση, τι ποσόν ήθελαν για να κάμουν τους γονείς τους. Όχι, αναφώνησαν με φρίκη εκείνοι και στην απλή ιδέα ενός τέτοιου πράγματος". Τι δείχνει το περιστατικό αυτό; Ότι δεν υπάρχει κοινό κριτήριο συμπεριφοράς ανάμεσα σε ανθρώπους και λαούς.

Η εποχή αυτή, κατά την οποία ο Πρωταγόρας και ο Ηρόδοτος βρίσκονται στην Αθήνα, είναι ο 5ος αιώνας π.Χ., μια από τις σπουδαιότερες περιόδους της παγκόσμιας ιστορίας.

Τότε παρουσιάστηκαν στο αρχαίο θέατρο του Διονύσου μερικές από τις ωραιές ελληνικές τραγωδίες. Ο Σωκράτης ήταν τότε ένας νέος και φλογερός ερευνητής που συγκεντρώνει γύρω του τα πιο ανήσυχτα πνεύματα, αλλά και τους πιο φιλόδοξους αριστοκράτες, όπως τον Κριτία και τον Αλκιβιάδη, που είχαν βάλει σκοπό της ζωής τους να κάνουν μεγάλη πολιτική καριέρα.

Πολλοί αξιολόγοι άνθρωποι απ' ολόκληρο τον ελλαδικό χώρο συγκεντρώθηκαν στην Αθήνα, το "σχολείον της Ελλάδος", και άσκησαν την επιρροή τους, με το λόγο και με τα γραφτά τους, όχι μόνο στην εποχή τους, αλλά και στις επόμενες γενιές. Δεν είναι τυχαίο, βέβαια, ότι ο αιώνας αυτός έμεινε στην παγκόσμια ιστορία γνωστός ως "χρυσός αιώνας".

ΣΥΝΕΧΙΖΕΤΑΙ...

## ΑΘΑΝΑΣΙΟΣ ΑΡΜΠΕΡΩΡΗΣ

Αντιπρόσωπος Άργους  
Κορίνθου 17 - τηλ.: 68339



ΠΡΕΣΣΕΣ - ΚΛΙΜΑΤΙΣΤΙΚΑ  
ΥΛΙΚΑ - ΡΑΠΤΩΝ  
ΜΑΛΛΙΑ - ΚΛΩΣΤΙΚΑ

# Δωρεάν Μικρές Αγγελίες στο 0751 22257 και στο fax 0751 69268

## ΠΩΛΗΣΕΙΣ ΑΚΙΝΗΤΩΝ

ΠΩΛΕΙΤΑΙ γεννήτρια 12 ίππων, 8 KV, πετρελαίου, με τεπόζιτο και μίζο, και κουζίνα γκαζού σχεδόν καινούργια. Τηλ. 0754-22268 & 0944-695207

ΠΩΛΕΙΤΑΙ κατάστημα αξεσουάρ αυτοκινήτων, με μεγάλη πελατεία, άνω των 20 ετών, λόγω συνταξιοδότησης. Πληρ. ώρες καταστημάτων 0751-61249, 67237.

ΠΩΛΕΙΤΑΙ επιχείρηση βιβλιοπωλείου σε κεντρικό σημείο του Άργους, πλήρως εξοπλισμένο με καλή πελατεία, και πλήρως ενημερωμένο. Πληρ. στο τηλ. 0751-62774.

ΠΩΛΕΙΤΑΙ 3όροφος κτίσμα-γιατί 600 τ.μ. 30 μέτρα από την θάλασσα στην παραλία Άστρους. Τηλ.: 0751 61369.

ΠΩΛΕΙΤΑΙ κτήμα 11 στρ. με άδεια οικοδομής για 90 τ.μ. Μπίες Κραβιδίου 3 χλμ. από Παρτοχέλι, θέα απεριόριστη. Τιμή ευκαιρίας. 0754 21363 & 21739, 0945 364703.

ΠΩΛΕΙΤΑΙ στην Πουλακίδα οικόπεδο 3 στρεμ. σε κεντρικό δρόμο, με παρτοκαλιές και παλιά σπίτι. Τηλ. 0752-25398 & 25786.

Πωλείται οικόπεδο 500 τ.μ. στο Κουτσουπάδι, στην οδό Κοκκινιάς 4. Πληροφορίες στο τηλ. (0751) 91241 & 01-8219990.

ΠΩΛΕΙΤΑΙ παραθαλάσσιο αγροτεμάχιο 4 στρεμμάτων στο Γιάλασι της Αρχαίας (Πολιάς) Επιδαύρου, άρτιο και οικοδομήσιμο. Πληροφορίες 0753 - 41219 & 01-7210246

ΟΙΚΟΠΕΔΟ ΠΩΛΕΙΤΑΙ εντός σχεδίου πόλης στο Ναύπλιο σε τιμή Ευκαιρίας. Πληροφορίες στο τηλ.: 0752/25889 & 0944/130324.

ΠΩΛΕΙΤΑΙ ή ενοικιάζεται μονοκατοικία 100 τ.μ. στην περιοχή του Αγ. Ιωάννη στο Άργος. Τηλ. 0752-22329 (10πμ - 2μμ & 6μμ - 9μμ εκτός Κυριακής).

ΠΩΛΕΙΤΑΙ κατάστημα επί της οδού Μαρτινείας (παραπλεύριες Νοσοκομείου Ναυπλίου) 40 τ.μ. συν 20 τ.μ. πατάρι. Πληροφορίες στο 0752 - 25656

ΠΩΛΕΙΤΑΙ αγροτεμάχιο 11 στρέμματα στην περιοχή ΓΑΛΑΤΑΚΙΟΥ - ΚΟΡΙΝΘΙΑΣ με πανοραμική θέα. Τιμή Ευκαιρίας. Τηλ. 0741-33340

ΠΩΛΕΙΤΑΙ 1,5 στρέμμα στην περιοχή ΓΑΛΑΤΑΚΙΟΥ ΚΟΡΙΝΘΙΑΣ εντός σχεδίου, άρτιο, οικοδομήσιμο. Τηλ. 0741-33340

ΠΩΛΕΙΤΑΙ μεζονέτα 110 τ.μ. στο Ναύπλιο. Πληροφορίες στο τηλ. 0752-29798 (μετά τις 5μμ).

ΠΩΛΕΙΤΑΙ διαμέρισμα διώρι, 55 τ.μ. πλήρως επιπλωμένο με τηλ. 10 μέτρα από την θάλασσα στο Ξηροπήγαδο, με θέα ολόκληρο τον αργολικό κόλπο. Τιμή ευκαιρίας. Τηλ. 0752-27930, 0977 996464.

ΠΩΛΟΥΝΤΑΙ 3 συνεχόμενοι χώροι 102 τ.μ., 89 τ.μ. και 36 τ.μ. (σύνολο 226 τ.μ.) στα Ναύπλιο. Τιμή: 24 εκ. άρχ. Τηλέφωνο 0752 - 28220.

## ΠΡΟΣΦΟΡΑ ΕΡΓΑΣΙΑΣ

ΖΗΤΕΙΤΑΙ από Ανώνυμη Εξαγωγική Εταιρεία 1) Πτυχιούχος Ανωτάτης Σχολής με δικαίωμα υπογραφής και 2) Βοηθός Λογιστού κάτοχος πτυχίου ΤΕΙ - ΑΕΙ γνωρίζοντας προγράμματα computer Logic. Τηλ.: (0751) 29012 Fax: (0751) 22000

ΓΕΡΜΑΝΙΚΑ, παραδίδονται από καθηγήτρια Πανεπιστημίου. Τηλ. 0977-849445

Νέος χωρίς στρατιωτικές υποχρεώσεις, με δίπλωμα μοτοποδηλάτου -Α, Β, Γ κατηγορίας, δυο χρόνων κάρτα ανεργίας, και δικό του μεταφορικό μέσο, συν προώθηση σε Ραδιοφωνικό σταθμό 8 χρόνια, αναζητά πρωινή μόνιμη εργασία! Τηλ. 0945-575535.

ΑΠΟΦΟΙΤΟΣ ΤΕΧΝΙΚΟΥ ΛΥΚΕΙΟΥ με ειδικότητα ΒΡΕΦΟΚΟΜΟΣ, με 2 χρόνια πρακτική σε Παιδικό Σταθμό, ζητά ανάλογη εργασία. Πληρ. Τηλ.: 0751-67225

ΚΟΠΕΛΑ αναλαμβάνει την φύλαξη παιδιών, πλύσιμο ή να εργαστεί ως οικιακή βοηθός. Πληρ. τηλ.: 0752-91516

ΚΟΠΕΛΑ με εμπειρία στο χώρο γραφείου Ισπρείου ως γραμματέας, ζητά μερική ή ολική απασχόληση, στο Άργος ή στο Ναύπλιο. Πληρ. τηλ.: 0944-338639

ΚΥΡΙΑ με προώθηση σε τράπεζα, με γνώσεις ΗΥ, γραφομηχανής και Αγγλικών, ζητά πρωινή απασχόληση. Πληρ. τηλ.: 0751-31633 κα Δημήτρα

ΝΕΟΣ 28 ετών, με άριστη γνώση ΗΥ (WORD & EXCELL) και Αγγλικών και με διετή προώθηση σε μηχανογραφημένο λογιστήριο, ζητά ανάλογη εργασία σε λογιστήριο ή ως υπάλληλος γραφείου. Πληρ. τηλ.: 0755-23972 & 0945-951940

Ζωγράφος αναλαμβάνει τη διακόσμηση το χώρου σας (ηληρ. 0946-328787).

Καθηγητής Πολιτικής Οικονομίας με πολυετή πείρα, παραδίδει ιδιαίτερα μαθήματα σε μαθητές Γ Λυκείου (τηλ. 0751-25014).

Πτυχιούχος Παντείου Πανεπιστημίου, ζητά εργασία σε εταιρία ή επι-

χείρηση, γνωρίζοντας ηλεκτρονικό υπολογιστή, μηχανογραφημένη λογιστική και αγγλικά επιπέδου Lower. Τηλ. 0751-66062

## ΖΗΤΟΥΝΤΑΙ ΥΠΑΛΛΗΛΟΙ

Από Βιοτεχνία Ενδυμάτων ζητείται γαζώτρια και τικελά. Τηλ. 0932 - 167178, 0752 - 36305.

ΖΗΤΟΥΝΤΑΙ συντηρητές από Εξαγωγική Εταιρεία στην περιοχή Άργους. Τηλ. 0751-29012.

"Επιδούρος - Ναύπλιο" ζητούνται νέες ως Merchandisers πωλήτριες με δίπλωμα αυτοκινήτου για πενήμηρη απασχόληση από Α.Ε. διαφημιστική εταιρεία. Ικανοποιητικές αποδοχές. Πληρ. τηλ.: 01-8325955. Fax. 01-8313933

Ζητείται βοηθός φαρμακοποιού με προώθηση 2 χρόνων, για φαρμακείο στην Αγία Τριάδα. Πληροφορίες: Τηλ. 0752-44007

ΠΟΛΙΤΙΚΟΣ Ή ΤΟΠΟΓΡΑΦΟΣ ΜΗΧΑΝΙΚΟΣ ΖΗΤΕΙΤΑΙ από γραφείο μελετών στο Άργος αποδοχές βάσει προσόντων, προοπτικές εξέλιξης. Τηλ.: 0977 715353.

Ζητείται διπλωματούχος Θερμαστής από μεγάλη Βιομηχανική Εταιρεία στο Ναύπλιο. Πληροφορίες στο τηλ. 0752-27882 & 23343 (07.00 π.μ. - 15.00 μ.μ.).

## ΑΥΤΟΚΙΝΗΤΑ

ΠΩΛΕΙΤΑΙ αυτό το MARBELLA SEAT 900 cc Model 1995 καταλυτικό σε άριστη κατάσταση τηλ. 0752-22444

ΠΩΛΕΙΤΑΙ αυτοκίνητο Renault Super 5, μοντέλο '89, σε παλιό καλή κατάσταση. Τηλ. 0746 - 61372 & 0977 - 353845

ΠΩΛΕΙΤΑΙ, σε τιμή ευκαιρίας! Αυτοκίνητο OPEL KAPITAN, μοντέλο 1955 (παλιό για ανταλλακτικά). Τηλέφωνο: 0753 - 41202.

## ΔΙΑΦΟΡΑ

ΠΩΛΕΙΤΑΙ σε τιμή ευκαιρίας, ακορντεόν 80 μπάσων, σε άριστη κατάσταση. Τηλ. 0753-41202

ΠΩΛΟΥΝΤΑΙ, σε τιμή ευκαιρίας σωλήνες αρδεύσεως ταχείας συνδέσεως, 100 μέτρα. Τηλέφωνο: 0753 - 41202.

ΠΩΛΕΙΤΑΙ, σε τιμή ευκαιρίας, μία σκάρα αροής, εντελώς καινούργια, για αυτοκίνητο 1 τόνου κλειστό. Τηλέφωνο: 0753 - 41202.

Πωλούνται δύο επιβατικά ταυριστικά σκάφη. Το ένα πλαστικό και το άλλο ξύλινο, με όλο τον εξοπλισμό τους. Πληρ. στο τηλ. (0752) 22694 & 0946 285576.

ΠΩΛΕΙΤΑΙ ζευγάρι οπισθία αντιβαρ για τρακτέρ FIAT 640. Τηλ. 0751-210411.

Πωλούνται με πιστοποιητικό καθαροαιμίας κουτάβια φέρμας κυνηγιού Κουρταχαρ. Πληρ. τηλ.: 0751-21871 (εκτροφή Καγκελιδής)

ΠΩΛΕΙΤΑΙ επαγγελματική καταυλιέρα σε άριστη κατάσταση, ελαφρώς μεταχειρισμένη. Πληροφορίες Νεμέα 0746-22032

ΠΩΛΕΙΤΑΙ σύνθετο (γωνία - μπαρ) σε καλή κατάσταση λόγω μετακομίσεως. Τηλ. επικοινωνίας 0932069523

## ΕΝΟΙΚΙΑΣΕΙΣ

ΕΝΟΙΚΙΑΖΕΤΑΙ διαμέρισμα διώρι στο Άργος. Τηλ. 0751-22030

ΕΝΟΙΚΙΑΖΕΤΑΙ πολυτελές Κατάστημα ισόγειο στο Ναύπλιο με πρόσφατη στην οδό Άργους 17. Τιμή 65.000 τηλ. 0752-25386 & 27643

Ενοικιάζεται στο Ναύπλιο ισόγειο πολυτελές κατάστημα 14μ2 στο εμπορικό κέντρο Ναυπλίου με πρόσφατη στην οδό Άργους 17 τιμή 65.000. Τηλ. 0752 - 25386 & 27643

Ενοικιάζεται στο Άργος μονοκατοικία 100 τ.μ., ανακαινισμένη με μεγάλη αυλή στην πάροδο Ναυπλίου. Πληρ. στο τηλ. 0751 - 21422.

Ενοικιάζεται στο Ναύπλιο, διαμέρισμα τριώρι 80 τ.μ., γωνιακό, επί της οδού Άργους 58. Τηλ. 0752 - 28467.

ΕΝΟΙΚΙΑΖΕΤΑΙ κατάστημα 65 τ.μ. με πατάρι. Ασκληπιού 17, Ναύπλιο. Τηλ. 0752 - 23801

ΕΝΟΙΚΙΑΖΕΤΑΙ διαμέρισμα 96 τ.μ. γωνιακό, 2ου ορόφου, στο ΝΑΥΠΛΙΟ επί της οδού Θερσέως 6, δίπλα στο ΓΗΠΕΔΟ. Τηλ.: 0752 - 25215 & 59725.

ΕΝΟΙΚΙΑΖΕΤΑΙ διαμέρισμα ισόγειο 3όρι, με κήπο και κεντρική θέρμανση. Καμπάνη 6 Ναύπλιο. Τηλ. 0752-27432 & 22692.

ΕΝΟΙΚΙΑΖΕΤΑΙ διαμερές ισόγειο κατάστημα 45μ2 πολυτελέστατης οικοδομής, με μεγάλες προσόψεις στις οδούς Άργους και Αιγίου, στο εμπορικό κέντρο Ναυπλίου, τιμή 160.000 τηλ. 0752-25386 και 27643

ΕΝΟΙΚΙΑΖΕΤΑΙ ισόγειο κατάστημα 15μ2 με πατάρι 12μ2 στο εμπορικό κέντρο Ναυπλίου, με πρόσφατη στην οδό Άργους 17, τιμή 65.000. Τηλ. 0752-25386 και 27643.

ΕΝΟΙΚΙΑΖΕΤΑΙ ισόγειο ανακαινισμένο κατάστημα 12μ2 στο εμπορικό κέντρο Ναυπλίου, με πρόσ-

ψη στην οδό Άργους 17, τιμή 65.000 τηλ. 0752-25386 και 27643.

ΕΝΟΙΚΙΑΖΕΤΑΙ διαμέρισμα τριώρι στην Ενδεκάτη, 80 τ.μ. 1ου ορόφου. Τηλ. 0752-24527 & 26465

ΕΝΟΙΚΙΑΖΕΤΑΙ κατάστημα 150 τ.μ. περίπου, επί της οδού Φλέσσα 4 (περιοχή Καποδιστρια), στο Ναύπλιο. Πληροφορίες στα τηλέφωνα: 01-3800050 & 0946-063810.

ΕΡΜΙΟΝΗ ενοικιάζονται επιπλωμέ-

να διαμερίσματα στη θάλασσα, ακριβώς δίπλα στο δάσος για Ιούλιο ή Αύγουστο ή Σεπτέμβριο. Τηλ. 0754-31781, 0972 280580.

ΕΝΟΙΚΙΑΖΕΤΑΙ κατάστημα 160 τετρ. μέτρα περίπου, με 1.000 μέτρα προάστιο περιφραγμένο, επί της οδού Ναυπλίου - Ασκληπιού Άρια. Τηλ. (0752) 28128.

Ενοικιάζεται ισόγειο κατάστημα με 14 μέτρα πρόσφατη 105τμ και 45τμ πατάρι, οδός Καποδιστριαύ 45 Άργος. Τηλ. 0751 68107

## ΤΕΧΝΙΚΟ ΓΡΑΦΕΙΟ

### ΧΡΗΣΤΟΣ

## ΓΡΑΜΜΑΤΙΚΟΠΟΥΛΟΣ

ΠΟΛΙΤΙΚΟΣ ΜΗΧΑΝΙΚΟΣ ΕΜΠ  
ΕΘΝΙΚΟΥ ΜΕΤΣΟΒΙΟΥ ΠΟΛΥΤΕΧΝΕΙΟΥ

- Έκδοση Οικοδομικών Αδειών
- Μελέτη
- Επιβλέψη
- Κατασκευή

Μπουμπουλίνιας 23 ΝΑΥΠΛΙΟ  
Τηλ.: (0752)29396 Κιν.:0944842844

**Η αντιπροσωπεία SUZUKI στο Ναύπλιο Ζητά, υπάλληλο για το τμήμα ανταλλακτικών με γνώσεις υπολογιστή και αγγλικών. Τηλ.: 0752 - 28288**

**ΕΝΟΙΚΙΑΖΕΤΑΙ 3ΑΡΙ 80τμ, 1ος ΟΡΟΦΟΣ, ΓΩΝΙΑΚΟ, ΕΠΙ ΤΗΣ ΑΡΓΟΥΣ 58, ΣΤΟ ΝΑΥΠΛΙΟ. ΤΗΛ 075228467**

## ΦΟΡΟΤΕΧΝΙΚΟ

## ΛΟΓΙΣΤΙΚΟ ΓΡΑΦΕΙΟ

## ΧΕΙΒΙΔΟΠΟΥΛΟΣ Π. ΣΤΕΛΙΟΣ

ΚΟΡΙΝΘΟΥ 26 - ΑΡΓΟΣ, ΤΗΛ.: 61124



Οικοδομικές Επιχειρήσεις **ΔΕΡΖΕΚΟΥ**  
Πωλούνται Διαμερίσματα-Καταστήματα  
ΝΑΥΠΛΙΟ - ΑΡΓΟΣ - ΤΟΛΟ  
(0752) 27932-25574 fax:23932

## Η Εταιρεία "ΚΟΡΑΛΙ Α.Ε."

Ζητά να προσλάβει βοηθό Λογιστή -κοπέλα-

Απαραίτητες προϋποθέσεις:

1. Προώθηση σε Μηχανογραφημένο Λογιστήριο
  2. Γνώσεις Word - Excel - Windows '98
- Θα προτιμηθεί γνώστρια Ιταλικών ή Γαλλικών. Βιογραφικό Σημείωμα απαραίτητο. Τηλέφωνα Επικοινωνίας: 0944-476614 & (0752) 24858 / 26855 (κος Αθανάσιος Κρητικός)

ΖΗΤΟΥΝΤΑΙ άτομα ευπαρουσίαδα,

(άντρες, γυναίκες), με άνεση στην επικοινωνία, κάτοχοι τουλάχιστον απολυτηρίου Λυκείου, από σοβαρή επιχείρηση, για να εργαστούν σε Άργος, Ναύπλιο, Κόρινθο, Λουτράκι, Ξυλόκαστρο. τηλ. 0751-69267.



Ανώνυμος 2 250.000 δρχ.  
 Β' Ζώνη: Ανώνυμος 2 - Ανώνυμος - Οριο Οικισμού - Ανώνυμος 2 240.000 δρχ.

**ΔΗΜ. ΔΙΑΜ. ΔΗΜΑΙΝΗΣ**  
**Οικισμός Δημαίνης**

Α' Ζώνη: Περιλαμβάνει όλη την έκταση του οικισμού "Δημαίνα" που περικλείεται από τα σημεία (1, 2, 3, 4, 5, 6, 7, 8, 9, 10, 11, 1) 130.000 δρχ.

**ΔΗΜ. ΔΙΑΜ. ΝΕΑΣ ΕΠΙΔΑΥΡΟΥ**  
**Οικισμός Νέας Επιδαύρου**

Α' Ζώνη: Περιλαμβάνει όλη την έκταση του οικισμού "Νέα Επιδαύρος" που περικλείεται από τα σημεία (1, 2, 3, 4, 5, 6, 7, 8, 9, 10, 11, 12, 13, 14, 15, 16, 1) 180.000 δρχ.

**ΔΗΜ. ΔΙΑΜ. ΤΡΑΧΕΙΑΣ**  
**Οικισμός Βοθούκιου**

Α' Ζώνη: Περιλαμβάνει όλη την έκταση του οικισμού "Βοθούκι" που περικλείεται από τα σημεία (1, 2, 3, 4, 5, 6, 7, 8, 9, 10, 11, 12, 13, 1) 140.000 δρχ.

**ΔΗΜ. ΔΙΑΜ. ΤΡΑΧΕΙΑΣ**  
**Οικισμός Κολιάκιου**

Α' Ζώνη: Περιλαμβάνει όλη την έκταση του οικισμού "Κολιάκι" που περικλείεται από τα σημεία (1, 2, 3, 4, 5, 6, 7, 1) 140.000 δρχ.

**ΔΗΜ. ΔΙΑΜ. ΤΡΑΧΕΙΑΣ**  
**Οικισμός Νεοχωριού**

Α' Ζώνη: Περιλαμβάνει όλη την έκταση του οικισμού "Νεοχώρι" που περικλείεται από τα σημεία (1, 2, 3, 4, 5, 1) 140.000 δρχ.

**ΔΗΜ. ΔΙΑΜ. ΤΡΑΧΕΙΑΣ**  
**Οικισμός Τραχίας**

Α' Ζώνη: Περιλαμβάνει όλη την έκταση του οικισμού "Τραχίας" που περικλείεται από τα σημεία (1, 2, 3, 4, 5, 6, 7, 8, 9, 10, 11, 12, 13, 1) 140.000 δρχ.

**ΔΗΜΟΣ ΜΥΚΗΝΑΙΩΝ**  
**ΔΗΜ. ΔΙΑΜ. ΛΙΜΝΩΝ**  
**Οικισμός Λιμών**

Α' Ζώνη: Περιλαμβάνει όλη την έκταση του οικισμού "Λίμνες" 120.000 δρχ.

**ΔΗΜ. ΔΙΑΜ. ΜΟΝΑΣΤΗΡΑΚΙΟΥ**  
**Οικισμός Μοναστηρακίου**

Α' Ζώνη: Περιλαμβάνει όλη την έκταση του οικισμού "Μοναστηράκι" 130.000 δρχ.

**ΔΗΜ. ΔΙΑΜ. ΜΠΟΡΣΑΣ**  
**Οικισμός Μπόρσας**

Α' Ζώνη: Περιλαμβάνει όλη την έκταση του οικισμού "Μπόρσας" 120.000 δρχ.

**ΔΗΜ. ΔΙΑΜ. ΜΥΚΗΝΩΝ**  
**Οικισμός Μυκητών**

Α' Ζώνη: Φιχτίων - Αρχαιοτήτων (Χρ. Τσούντα) 150.000 δρχ.  
 Β' Ζώνη: Περιλαμβάνει όλη την έκταση του οικισμού "Μυκήνες" 130.000 δρχ.

**ΔΗΜ. ΔΙΑΜ. ΝΕΟΥ ΗΡΑΙΟΥ (ΧΩΝΙΚΑ)**  
**Οικισμός Νέου Ηραίου (Χώνικα)**

Α' Ζώνη: Περιλαμβάνει όλη την έκταση του οικισμού "Νέο Ηραίο (Χώνικας)" 130.000 δρχ.

**ΔΗΜ. ΔΙΑΜ. ΠΡΟΣΥΜΝΗΣ**  
**Οικισμός Προσύμνης**

Α' Ζώνη: Περιλαμβάνει όλη την έκταση του οικισμού "Προσύμνη" 120.000 δρχ.

**ΔΗΜΟΣ ΝΑΥΠΛΙΟΥ**  
**ΔΗΜ. ΔΙΑΜ. ΛΕΥΚΑΚΙΩΝ**  
**Οικισμός Λευκακίων**

Α' Ζώνη: Επαρχική Οδός Ναυπλίου - Ιρίων 200.000 δρχ.  
 Β' Ζώνη: Περιλαμβάνει όλη την έκταση του οικισμού "Λευκάκια" που περικλείεται από τα σημεία (1, 2, 3, 4, 5, 6, 7, 1) 170.000 δρχ.

**ΔΗΜ. ΔΙΑΜ. ΝΑΥΠΛΙΩΝ**  
**Οικισμός Άριας**

Α' Ζώνη: Ασκληπιείου 220.000 δρχ.  
 Β' Ζώνη: Περιλαμβάνει όλη την έκταση του οικισμού "Άρια" 220.000 δρχ.

**ΔΗΜ. ΔΙΑΜ. ΝΑΥΠΛΙΩΝ**  
**Οικισμός Εξώστη**

Α' Ζώνη: Περιλαμβάνει όλη την έκταση του οικισμού "Εξώστη" 160.000 δρχ.

**ΔΗΜ. ΔΙΑΜ. ΝΑΥΠΛΙΩΝ**  
**Οικισμός Ναυπλίου**

Α' Ζώνη: Κωλέτη (από Αμαλίας μέχρι πλ. Συντάγματος) αριστερά, Κωλέτη (από Δαλαμανόρα μέχρι πλ. Συντάγματος) δεξιά, πλ. Συντάγματος 400.000 δρχ.  
 Β' Ζώνη: Πλ. Ακτής Μισούλη - πλ. Ιατρού - Μπουμπουλίνης - πλ. Μπουμπουλίνης - Ανδρέα Συγ-

γραφού - Αμαλίας - Ανώνυμος 12 - Οθωνος - Μπλέσση - Δ. Υψηλάντη - πλ. Ιατρού - Φαρμακοπούλου - Σπηλιόδου - Όριο Σχεδίου Πόλης - πλ. Ακτής Μισούλη 390.000 δρχ.

Γ' Ζώνη: Φαρμακοπούλων (από πλ. Ιατρού μέχρι Στακοπούλου) αριστερά, Φαρμακοπούλων (από πλ. Ακτής Μισούλη μέχρι Σπηλιόδου) δεξιά 340.000 δρχ.

Δ' Ζώνη: Φαρμακοπούλων - πλ. Ιατρού - Δ. Υψηλάντη - Κωλέτη - Αμαλίας - Ανδρέας Συγγραφού - Πλαπούτα - Τερζίκη - Στακοπούλου - Φαρμακοπούλων 330.000 δρχ.

Ε' Ζώνη: Ανώνυμος 12 (από Αμαλίας μέχρι Οθωνος) αριστερά, Μπλέσση (από Δ. Υψηλάντη μέχρι Οθωνος), Μπουμπουλίνης (από Α. Συγγραφού μέχρι Δερβενακίων) δεξιά, Οθωνος (από Ανώνυμο 12 μέχρι Μπλέσση), Συγγραφού (από Αμαλίας μέχρι πλ. Μπουμπουλίνης) αριστερά, Συγγραφού (από Βασιλικές Κωνσταντίνου μέχρι Μπουμπουλίνης) δεξιά 320.000 δρχ.

ΣΤ' Ζώνη: Αμαλίας - Κωλέτη - Δ. Υψηλάντη - Μπλέσση - Οθωνος - Ανώνυμος 12 - Αμαλίας 320.000 δρχ.

Ζ' Ζώνη: Συγγραφού Α. - Μπουμπουλίνης - Νέας Κίου - Ουακός - Αμυμώνης - Χρυσαστάμου Σμύρνης - Άργους - Κύπρου - 25ης Μαρτίου - Όριο Σχεδίου Πόλης - Συγγραφού Α., 300.000 δρχ.

Η' Ζώνη: Νέας Κίου - Ανώνυμος 1 - Αμυμώνης - Ουακός - Νέας Κίου 260.000 δρχ.

Θ' Ζώνη: Σπηλιόδου - Στακοπούλου - Τερζίκη - Πλαπούτα - Συγγραφού Α - Όριο Σχεδίου Πόλης - Σπηλιόδου 260.000 δρχ.

Ι' Ζώνη: Κύπρου - Άργους - Χρυσαστάμου Σμύρνης - Ανώνυμος - Ουακός - Αιγαίου - Μεθώνης - Άργους - Χαριλάου Τρικούπη - Νέα Οδός - Θερμοπυλών - Μιχαήλ Ιατρού - 25ης Μαρτίου - Κύπρου 240.000 δρχ.

ΙΑ' Ζώνη: Αμυμώνης - Ανώνυμος 1 - Ανώνυμος 6 - Μαντιός Μαυρογιάννης - Ασκληπιού - Νέα Οδός - Χαριλάου Τρικούπη - Άργους - Μεθώνης - Αιγαίου - Ουακός - Αμυμώνης 230.000 δρχ.

ΙΒ' Ζώνη: 25ης Μαρτίου - Μιχαήλ Ιατρού - Όριο Σχεδίου Πόλης - Κυρήνειας - Όριο Σχεδίου Πόλης - 25ης Μαρτίου 230.000 δρχ.

ΙΓ' Ζώνη: Ανώνυμος 4 - Άργους - Ανώνυμος 1 - Νέας Κίου - Ανώνυμος 4, 200.000 δρχ.

ΙΔ' Ζώνη: Θερμοπυλών - Ασκληπιού - Όριο Σχεδίου Πόλης - Ζυμβρακάκη - Θερμοπυλών, 190.000 δρχ.

**ΔΗΜ. ΔΙΑΜ. ΠΥΡΓΙΩΤΙΚΩΝ**  
**Οικισμός Πυργιώτικων**

Α' Ζώνη: Περιλαμβάνει όλη την έκταση του οικισμού "Πυργιώτικα" που περικλείεται από τα σημεία (1, 2, 3, 4, 5, 6, 7, 8, 9, 10, 11, 12, 13, 1) 160.000 δρχ.

**ΔΗΜΟΣ ΝΕΑΣ ΚΙΟΥ**  
**Οικισμός Νέας Κίου**

Α' Ζώνη: Λεωφόρος Ναυπλίου - Όριο Σχεδίου Πόλης (Παραλία) - Λεωφόρος Άργους Ν. Κίου - Λεωφόρος Ναυπλίου 180.000 δρχ.

Β' Ζώνη: Λεωφόρος Ναυπλίου - Λεωφόρος Άργους Ν. Κίου - Πατριάρχου Βασιλείου - Ιατρού Χατζημανώλη - Όριο Σχεδίου Πόλης - Λεωφόρος Ναυπλίου, 160.000 δρχ.

Γ' Ζώνη: Πατριάρχου Βασιλείου - Άργους - Λεωφόρος Άργους Ν. Κίου - Μ. Ασίας - Όριο Σχεδίου Πόλης - Κονάκη - Όριο Σχεδίου Πόλης - Ιατρού Χατζημανώλη - Πατριάρχου Βασιλείου, 140.000 δρχ.

**ΔΗΜΟΣ ΝΕΑΣ ΤΙΡΥΝΘΑΣ**  
**ΔΗΜ. ΔΙΑΜ. ΑΓΙΟΥ ΑΝΔΡΙΑΝΟΥ**  
**Οικισμός Αγίου Ανδριανού**

Α' Ζώνη: Περιλαμβάνει όλη την έκταση του οικισμού "Άγιος Ανδριανός" που περικλείεται από τα σημεία (1, 2, 3, 4, 5, 6, 7, 8, 9, 10, 11, 12, 13, 1) 180.000 δρχ.

**ΔΗΜΟΣ ΕΡΜΙΟΝΗΣ**  
**ΔΗΜ. ΔΙΑΜ. ΕΡΜΙΟΝΗΣ**  
**Οικισμός Ερμιόνης**

Α' Ζώνη: Μερκούρη Μελίνας (από Αγίων Αναργύρων μέχρι Αγ. Αθανασίου) δεξιά, Μερκούρη Μελίνας (από Ερμιόνης Θερμής μέχρι Δημαρχείου) αριστερά 250.000 δρχ.

Β' Ζώνη: Ακτή Μητσαίων (από Δημάρχου Αγ. Παπαβασιλείου μέχρι 8η παράδο) δεξιά 240.000 δρχ.

Γ' Ζώνη: Ακτή Μητσαίων (από 8ης παράδο μέχρι όριο οικισμού) δεξιά, Μερκούρη Μελίνας (από Αγ. Αθανασίου μέχρι Δημ. Αγγ. Παπαβασιλείου) δεξιά 230.000 δρχ.

Δ' Ζώνη: Αγ. Αθανασίου - Ερμού - Δημάρχου Αγγ. Παπαβασιλείου - Αγγ. Φασίλη - Μελίνας Μερκούρης - Αγ. Αθανασίου 220.000 δρχ.

Ε' Ζώνη: Ερμού (από Αγίων Αναργύρων μέχρι Αγ. Αθανασίου - Δημάρχου Αγγ. Παπαβασιλείου) πλατεία Κέντρου 220.000 δρχ.

ΣΤ' Ζώνη: Ερμιόνης Κρανιδίου (από Ερμιόνης Θερμής μέχρι Αγίων Αναργύρων μέχρι Όριο Οικισμού) 200.00 δρχ.

Ζ' Ζώνη: Μελίνας Μερκούρη - Αγ. Αθανασίου - Ερμού - Δημάρχου Αγγ. Παπαβασιλείου - Ακτή Μη-

τσαίων - Αγίων Αναργύρων - Μελίνας Μερκούρη 200.000

Η' Ζώνη: Ακτή Μητσαίων - Αγ. Αναργύρων - Ταξιαρχών - Όριο Οικισμού - Ακτή Μητσαίων 180.000 δρχ.

Θ' Ζώνη: Ταξιαρχών - Αγ. Αναργύρων - Μελίνας Μερκούρη - Δημαρχείου - Όριο Οικισμού - Ταξιαρχών 180.000 δρχ.

**ΔΗΜ. ΔΙΑΜ. ΕΡΜΙΟΝΗΣ**  
**Οικισμός Πετροθάλασσα**

Α' Ζώνη: Περιλαμβάνει όλη την έκταση του οικισμού "Πετροθάλασσα" 150.000 δρχ.

**ΔΗΜ. ΔΙΑΜ. ΘΕΡΜΗΣΙΑΣ**  
**Οικισμός Θερμήςιας**

Α' Ζώνη: Ανώνυμος 1 (προς Ερμιόνη), Ανώνυμος 2 (προς Ηλιόκαστρο), Ανώνυμος 3 (προς Γαλατά) 150.000 δρχ.

Β' Ζώνη: Περιλαμβάνει όλη την έκταση του οικισμού "Θερμήςιας" στο δρόμο για Ηλιόκαστρο 120.000 δρχ.

Γ' Ζώνη: Περιλείει ένα θύλακα του οικισμού "Θερμήςιας" στο δρόμο για Ηλιόκαστρο 120.000 δρχ.

**ΔΗΜΟΣ ΚΟΥΤΣΟΠΟΔΙΟΥ**  
**ΔΗΜ. ΔΙΑΜ. ΒΡΟΥΣΙΤΙΟΥ**  
**Οικισμός Βρούσιτιου - Σταθαίων**

Α' Ζώνη: Περιλαμβάνει όλη την έκταση του οικισμού "Σταθαίκα" 130.000 δρχ.

Β' Ζώνη: Περιλαμβάνει όλη την έκταση του οικισμού "Βρούσιτια" 120.000 δρχ.

**ΔΗΜ. ΔΙΑΜ. ΚΟΥΤΣΟΠΟΔΙΟΥ**  
**Οικισμός Κουτσοποδίου - Πανοράματος**

Α' Ζώνη: Περιλαμβάνει όλη την έκταση του οικισμού "Κουτσοπόδι" 130.000 δρχ.

Β' Ζώνη: Περιλαμβάνει όλη την έκταση του οικισμού "Πανόραμα" 120.000 δρχ.

**ΔΗΜ. ΔΙΑΜ. ΚΟΥΤΣΟΠΟΔΙΟΥ**  
**Οικισμός Μαλαντρενίου**

Α' Ζώνη: Περιλαμβάνει όλη την έκταση του οικισμού "Μαλαντρενί" 120.000 δρχ.

**ΔΗΜ. ΔΙΑΜ. ΣΧΙΝΟΧΩΡΙΟΥ**  
**Οικισμός Σχινόχωριου - Χέλμης**

Α' Ζώνη: Περιλαμβάνει όλη την έκταση του οικισμού "Σχινόχωρι" 120.000 δρχ.

**ΔΗΜΟΣ ΚΡΑΝΙΔΙΟΥ**  
**ΔΗΜ. ΔΙΑΜ. ΚΡΑΝΙΔΙΟΥ**  
**Οικισμός Κρανιδίου**

Α' Ζώνη: Πλ. Κύπρου (από Παντανάσσης - Πολυτεχνείου μέχρι Αγ. Δημητρίου - 2η παράδο) Αγ. Αναργύρων 220.000 δρχ.

Β' Ζώνη: Αγ. Δημητρίου (από Αγ. Κωνσταντίνου μέχρι Αγ. Αναργύρων - πλ. Κύπρου), Αγ. Αναργύρων (από 2η Παράδο Αγ. Αναργύρων - Αγ. Δημητρίου μέχρι Αγαμέμνονας), Παντανάσσης (από Μιχ. Χάσπαρη - πλ. Κύπρου μέχρι Αγ. Κωνσταντίνου - Σημείο 1) 200.000 δρχ.

Β' Ζώνη: Παντανάσσης (από Σημείο 1 οδού Παντανάσσης μέχρι όριο οικισμού), (συμπληρωματική χάρτης) 200.000 δρχ.

Γ' Ζώνη: Αγ. Αναργύρων (από Αγαμέμνονας μέχρι όριο σχεδίου πόλης), πλ. Ρέπουλη, Πολυτεχνείου (από Μιχ. Χάσπαρη - πλ. Κύπρου μέχρι πλ. Ρέπουλη - Ανώνυμο 1), Χάσπαρη Μιχ. (από Παντανάσσης - Πολυτεχνείου μέχρι Παράδο Δημ. Φωστήη - Ανώνυμος 4) 150.000 δρχ.

**ΔΗΜ. ΔΙΑΜ. ΠΟΡΤΟΧΕΛΙΟΥ**  
**Οικισμός Πορτοχελίου**

Α' Ζώνη: Ευαγγελιστριάς (από Αθηνάς μέχρι Μαραθίνος) αριστερά, Ευαγγελιστριάς (από Μαραθίνος μέχρι Βερβερόντος - προέκταση αζονος οδού Βερβερόντος), Πλατεία Κοραϊσάκη - Αναπαύσεως (από Αθηνάς μέχρι παράδο) 1) 300.000 δρχ.

Β' Ζώνη: Βερβερόντος (από Κρανιδίου - Ευαγγελιστριάς μέχρι Μπολιάρς), Κάστας (από Ευαγγελιστριάς μέχρι όριο οικισμού) αριστερά 240.000 δρχ.

Γ' Ζώνη: Μπαλιτζά (όριο οικισμού από Βερβερόντα μέχρι παράδο 1 - Σημείο 1), Παράδο 1 (από όριο Οικισμού - σημείο 1 μέχρι σημείο 2) 220.000 δρχ.

Δ' Ζώνη: Αναπαύσεως - Ευαγγελιστριάς - πλ. Κοραϊσάκη - Ευαγγελιστριάς - Βερβερόντος - Όριο Οικισμού - Αναπαύσεως 150.000 δρχ.

Ε' Ζώνη: Αναπαύσεως - Ευαγγελιστριάς - Κάστας - Όριο οικισμού - Βερβερόντας, 140.000 δρχ.

**ΔΗΜΟΣ ΛΕΡΝΑΣ**  
**ΔΗΜ. ΔΙΑΜ. ΑΝΔΡΙΤΣΑΣ**  
**Οικισμός Ανδριτσάς**

Α' Ζώνη: Περιλαμβάνει όλη την έκταση του οικισμού "Ανδριτσά" 120.000 δρχ.

**ΔΗΜ. ΔΙΑΜ. ΚΙΒΕΡΙΟΥ**  
**Οικισμός Βελανιδιάς**

Α' Ζώνη: Περιλαμβάνει όλη την έκταση του οικισμού "Βελανιδιά" 120.000 δρχ.

**ΔΗΜ. ΔΙΑΜ. ΚΙΒΕΡΙΟΥ**  
**Οικισμός Κιβερίου**

Α' Ζώνη: Ανώνυμος 1 (παραλιακή) 190.000 δρχ.  
 Β' Ζώνη: Οδός Άργους Κιβερίου Αστρούς (Αναβάλλου) - Ανώνυμος 1 (παραλιακή) Όριο Οικισμού σημεία (25α, 25, 24, 21α, 20, 19, 21, 20, 19α) - Οδός Άργους Κιβερίου Αστρούς (Αναβάλλου) 160.000 δρχ.

Γ' Ζώνη: Οδός Άργους Κιβερίου Αστρούς (Αναβάλλου) - Όριο Οικισμού σημεία (2, 3, 4, 5, 6, 7, 8, 9, 10, 11, 12, 13, 14, 15, 16, 17, 18) - Οδός Άργους Κιβερίου Αστρούς (Αναβάλλου) 140.000 δρχ.

**ΔΗΜ. ΔΙΑΜ. ΚΙΒΕΡΙΟΥ**  
**Οικισμός Σπηλιωτάκη**

Α' Ζώνη: Περιλαμβάνει όλη την έκταση του οικισμού "Σπηλιωτάκη" 130.000 δρχ.

**ΔΗΜ. ΔΙΑΜ. ΜΥΛΩΝ**  
**Οικισμός Καλαρακίου**

Α' Ζώνη: Περιλαμβάνει όλη την έκταση του οικισμού "Καλαράκι" 130.000 δρχ.

**ΔΗΜ. ΔΙΑΜ. ΜΥΛΩΝ**  
**Οικισμός Μύλων**

Α' Ζώνη: Γραμμική, Παραλιακή οδός 170.000 δρχ.  
 Β' Ζώνη: Περιλαμβάνει όλη την έκταση του οικισμού "Μύλων" 140.000 δρχ.

**ΔΗΜ. ΔΙΑΜ. ΜΥΛΩΝ**  
**Οικισμός Κουγαϊκών**

Α' Ζώνη: Περιλαμβάνει όλη την έκταση του οικισμού "Κουγαϊκά" 130.000 δρχ.

**ΔΗΜ. ΔΙΑΜ. ΣΚΑΦΙΔΑΚΙΟΥ**  
**Οικισμός Σκαφιδάκιου - Αναζηρίου**

Α' Ζώνη: Περιλαμβάνει όλη την έκταση του οικισμού "Σκαφιδάκι" 130.000 δρχ.  
 Β' Ζώνη: Περιλαμβάνει όλη την έκταση του οικισμού "Αναζηρί" 130.000 δρχ.

**ΔΗΜΟΣ ΛΥΡΚΕΙΑΣ**  
**ΔΗΜ. ΔΙΑΜ. ΚΑΠΑΡΕΛΛΙΟΥ**  
**Οικισμός Καπαρελλίου**

Α' Ζώνη: Περιλαμβάνει όλη την έκταση του οικισμού "Καπαρέλλι" 120.000 δρχ.

**ΔΗΜ. ΔΙΑΜ. ΚΑΡΥΑΣ**  
**Οικισμοί: Χούνης - Καρύας - Αμυδαλίτσας - Σπαναίων - Μποζιονελαίων - Αγριλίτσας - Γαλαναίων - Αγ. Γεωργίου - Γαλατίου - Άριας**

Α' Ζώνη: Περιλαμβάνει την έκταση του οικισμού "Χούνη" που περικλείεται από τα σημεία (1, 2, 3, 4, 5, 6, 7, 8, 9, 10, 11) 130.000 δρχ.

Β' Ζώνη: Περιλαμβάνει την έκταση του οικισμού "Καρύα" που περικλείεται από τα σημεία (1, 2, 3, 4, 5, 6, 7, 8, 9, 10) 120.000 δρχ.

Γ' Ζώνη: Περιλαμβάνει όλη την έκταση του οικισμού "Αμυδαλίτσα" που περικλείεται από τα σημεία (13, 14, 15) 120.000 δρχ.

Δ' Ζώνη: Περιλαμβάνει όλη την έκταση του οικισμού "Σπαναίων" που περικλείεται από τα σημεία (1, 2, 3, 4, 5, 6, 7, 8) 120.000 δρχ.

Ε' Ζώνη: Περιλαμβάνει όλη την έκταση του οικισμού "Μποζιονελαϊκά" που περικλείεται από τα σημεία (1, 2, 3, 4, 5, 6, 7, 8, 9) 120.000 δρχ.

ΣΤ' Ζώνη: Περιλαμβάνει όλη την έκταση του οικισμού "Αγριλίτσα" που περικλείεται από τα σημεία (1, 2, 7, 8, 9, 10, 11, 3, 3α, 4, 5, 6) 120.000 δρχ.

Ζ' Ζώνη: Περιλαμβάνει την έκταση του οικισμού "Γαλαναϊκά" που περικλείεται από τα σημεία (1, 2, 3, 4, 5, 6, 7) 120.000 δρχ.

Η' Ζώνη: Περιλαμβάνει την έκταση του οικισμού "Αγ. Γεωργίου" που περικλείεται από τα σημεία (1, 2, 3, 4, 5, 6, 7) 120.000 δρχ.

Θ' Ζώνη: Περιλαμβάνει την έκταση του οικισμού "Γαλάτσο" που περικλείεται από τα σημεία (1, 2', 2, 3, 3', 4, 5, 6, 7, 7) 120.000 δρχ.

Γ' Ζώνη: Περιλαμβάνει την έκταση του οικισμού "Άρια" που περικλείεται από τα σημεία (1, 2, 3, 4, 5, 6, 7) 120.000 δρχ.

**ΔΗΜ. ΔΙΑΜ. ΚΕΦΑΛΟΒΡΥΣΟΥ**  
**Οικισμός Κεφαλόβρυσου - Δούκα Βρύσης**

Α' Ζώνη: Περιλαμβάνει όλη την έκταση του οικισμού "Κεφαλόβρυσο" 120.000 δρχ.

Β' Ζώνη: Περιλαμβάνει όλη την έκταση του οικισμού "Δούκα Βρύσης" 120.000 δρχ.

**ΔΗΜ. ΔΙΑΜ. ΛΥΡΚΕΙΑΣ**  
**Οικισμός Λυρκείας**

Α' Ζώνη: Περιλαμβάνει όλη την έκταση του οικισμού "Λυρκεία" 120.000 δρχ.

**ΔΗΜ. ΔΙΑΜ. ΝΕΟΧΩΡΙΟΥ**  
**Οικισμός Νεοχωριού**

Α' Ζώνη: Περιλαμβάνει όλη την έκταση του οικισμού "Νεοχώρι" 120.000 δρχ.

# Ρεπορτάζ

## Νέα διάσταση στην σύγχρονη οπτική



### Χρυσό & Οπτικό Κέντρο

Παναγιώτης Σκολαρίκος

πτυχιούχος οπτικός

Βασ. Κων/νου 8, Ναύπλιο, τηλ. 27237

#### ΔΗΜ. ΔΙΑΜ. ΣΤΕΡΝΑΣ

Οικισμός Στέρνας  
Α' Ζώνη: Περιλαμβάνει όλη την έκταση του οικισμού "Στέρνας" 120.000 δρχ.

#### ΔΗΜ. ΔΙΑΜ. ΦΡΕΓΚΑΙΝΗΣ

Οικισμός Αγίου Στεφάνου  
Α' Ζώνη: Περιλαμβάνει όλη την έκταση του οικισμού "Άγιος Στέφανος" 120.000 δρχ.

#### ΔΗΜ. ΔΙΑΜ. ΦΡΕΓΚΑΙΝΗΣ

Οικισμός Κακορέματος  
Α' Ζώνη: Περιλαμβάνει όλη την έκταση του οικισμού "Κακορέμα" 120.000 δρχ.

#### ΔΗΜ. ΔΙΑΜ. ΦΡΕΓΚΑΙΝΗΣ

Οικισμός Μερκουρίου  
Α' Ζώνη: Περιλαμβάνει όλη την έκταση του οικισμού "Μερκούριο" 120.000 δρχ.

#### ΔΗΜ. ΔΙΑΜ. ΦΡΕΓΚΑΙΝΗΣ

Οικισμός Φρέγκαινας  
Α' Ζώνη: Περιλαμβάνει όλη την έκταση του οικισμού "Φρέγκαινας" 120.000 δρχ.

#### ΔΗΜΟΣ ΜΙΔΕΑΣ

##### ΔΗΜ. ΔΙΑΜ. ΑΝΥΦΙΟΥ

Οικισμός Ανυφίου  
Α' Ζώνη: Περιλαμβάνει όλη την έκταση του οικισμού "Ανυφί" που περικλείεται από τα σημεία (1, 2, 3, 4, 5, 6, 7, 8, 9, 10, 11, 12, 13, 14, 15, 16, 17, 18, 19, 20, 21, 22, 23, 24, 25, 26, 27, 28, 29, 30, 32, 1) 140.000 δρχ.

##### ΔΗΜ. ΔΙΑΜ. ΑΝΥΦΙΟΥ

Οικισμός Πλατανιού  
Α' Ζώνη: Περιλαμβάνει όλη την έκταση του οικισμού "ΠΛΑΤΑΝΗΤ" που περικλείεται από τα σημεία (1, 2, 3, 4, 5, 6, 7, 8, 9, 10, 1) 140.000 δρχ.

##### ΔΗΜ. ΔΙΑΜ. ΑΡΑΧΝΑΙΟΥ

Οικισμός Αμαριανού  
Α' Ζώνη: Περιλαμβάνει όλη την έκταση του οικισμού "ΑΜΑΡΙΑΝΟΣ" που περικλείεται από τα σημεία (1, 2, 3, 4, 5, 6, 1) 140.000 δρχ.

##### ΔΗΜ. ΔΙΑΜ. ΑΡΑΧΝΑΙΟΥ

Οικισμός Αραχναίου  
Α' Ζώνη: Περιλαμβάνει όλη την έκταση του οικισμού "ΑΡΑΧΝΑΙΟ" που περικλείεται από τα σημεία (1, 2, 3, 4, 5, 6, 7, 8, 9, 10, 11, 12, 13, 14, 15, 16, 17, 18, 19, 20, 21, 22, 23, 24, 25, 26, 27, 28, 29, 30, Α, 1) 120.000 δρχ.

##### ΔΗΜ. ΔΙΑΜ. ΗΡΑΙΟΥ

Οικισμός Ηραίου  
Α' Ζώνη: Περιλαμβάνει όλη την έκταση του οικισμού "Ηραίο" που περικλείεται από τα σημεία (1, 2, 3, 4, 5, 6, 7, 8, 9, 10, 11, 12, 13, 14, 15, 16, 17, 18, 1) 140.000 δρχ.

##### ΔΗΜ. ΔΙΑΜ. ΜΙΔΕΑΣ

Οικισμός Αγίας Τριάδας  
Α' Ζώνη: Τα έχοντες πρόσωση στην Κεντρική πλατεία της Αγίας Τριάδας 140.000 δρχ.  
Β' Ζώνη: Περιλαμβάνει όλη την έκταση του οικισμού "Αγία Τριάδα" που περικλείεται από τα σημεία (1, 2, 3, 4, 5, 6, 7, 8, 9, 10, 11, 12, 13, 14, 15, 16, 17, 18, 19, 20, 21, 22, 23, 24, 25, 26, 27, 1) 140.000 δρχ.

##### ΔΗΜ. ΔΙΑΜ. ΜΙΔΕΑΣ

Οικισμός Αμυγδαλίτσας  
Α' Ζώνη: Περιλαμβάνει όλη την έκταση του οικισμού "Αμυγδαλίτσα" που περικλείεται από τα σημεία (1, 2, 3, 4, 5, 6, Α, Β, 1) 140.000 δρχ.

##### ΔΗΜ. ΔΙΑΜ. ΜΙΔΕΑΣ

Οικισμός Αργολικού  
Α' Ζώνη: Περιλαμβάνει όλη την έκταση του οικισμού "Αργολικό" που περικλείεται από τα σημεία (1, 2, 3, 4, 5, 6, 7, 8, 9, 10, 11, 12, 13, 14, 15, 16, 17, 18, 19, 20, 21, 22, 23, 24, 25, 26, 27, 28, 29, 30, 31, 1) 140.000 δρχ.

##### ΔΗΜ. ΔΙΑΜ. ΜΙΔΕΑΣ

Οικισμός Μάνσης  
Α' Ζώνη: Περιλαμβάνει όλη την έκταση του οικισμού "Μάνση" που περικλείεται από τα σημεία (1, 2, 3, 4, 5, 6, 7, 8, 9, 10, 11, 12, 13, 14, 15, 16, 17, 18, 19, 20, 21, 22, 23, 24, 1) 140.000 δρχ.

#### ΔΗΜ. ΔΙΑΜ. ΜΙΔΕΑΣ

Οικισμός Μιδέας  
Α' Ζώνη: Περιλαμβάνει όλη την έκταση του οικισμού "Μιδέα" που περικλείεται από τα σημεία (1, 2, 3, 4, 5, 6, 7, 8, 9, 10, 11, 12, 13, 14, 1) 140.000 δρχ.

#### ΔΗΜ. ΔΙΑΜ. ΜΙΔΕΑΣ

Οικισμός Μπολατίου  
Α' Ζώνη: Γραμμική Εθνική οδός Άργους - Ναύπλου 150.000 δρχ.

Β' Ζώνη: Περιλαμβάνει όλη την έκταση του οικισμού "Μπολάτι" που περικλείεται από τα σημεία (36, 37, 42, 43, 44, 45, 46, 47, 38, 39, 40, 41, 36) 140.000 δρχ.

Γ' Ζώνη: Περιλαμβάνει όλη την έκταση του οικισμού "Μπολάτι" που περικλείεται από τα σημεία (32, 33, 34, 35, 32) 140.000 δρχ.

#### ΔΗΜ. ΔΙΑΜ. ΜΙΔΕΑΣ

Οικισμός Παναρητίου  
Α' Ζώνη: Περιλαμβάνει όλη την έκταση του οικισμού "Παναρητίου" που περικλείεται από τα σημεία (1, 2, 3, 4, 5, 6, 7, 8, 9, 10, 11, 12, 13, 14, 15, 16, 17, 18, 19, 20, 21, 1) 140.000 δρχ.

#### ΔΗΜ. ΔΙΑΜ. ΜΙΔΕΑΣ

Οικισμός Πουλακίδας  
Α' Ζώνη: Περιλαμβάνει όλη την έκταση του οικισμού "Πουλακίδα" που περικλείεται από τα σημεία (1, 2, 3, 4, 5, 6, 7, 8, 9, 10, 11, 12, 13, 14, 15, 16, 17, 18, 19, 20, 21, 22, 1) 140.000 δρχ.

#### ΔΗΜΟΣ ΝΕΑΣ ΤΙΡΥΝΘΑΣ

##### ΔΗΜ. ΔΙΑΜ. ΑΓ. ΑΝΔΡΙΑΝΟΥ

Οικισμός Προφήτη Ηλία  
Α' Ζώνη: Περιλαμβάνει όλη την έκταση του οικισμού "Προφήτη Ηλία" που περικλείεται από τα σημεία (α, 5, 6, 7, 8, 9, 10, 11, 12, 13, 14, 15, α) 140.000 δρχ.

##### ΔΗΜ. ΔΙΑΜ. ΝΕΑΣ ΤΙΡΥΝΘΑΣ

Οικισμός Νέας Τίρυνθας  
Α' Ζώνη: Πλατεία Νέας Τίρυνθας (συμπληρωματικός χάρτης) 180.000 δρχ.  
Β' Ζώνη: Περιλαμβάνει όλη την έκταση του οικισμού "Νέα Τίρυνθα" που περικλείεται από τα σημεία (1, 2, 3, 4, 5, 6, 7, 8, 9, 10, 11, 12, 13, 14, 15, 16, 1) 140.000 δρχ.

##### ΔΗΜ. ΔΙΑΜ. ΝΕΟΥ ΡΟΕΙΝΟΥ

Οικισμός Νέου Ροεινού  
Α' Ζώνη: Περιλαμβάνει όλη την έκταση του οικισμού "Νέο Ροεινό" που περικλείεται από τα σημεία (1, 2, 3, 4, 5, 6, 7, 8, 9, 10, 11, 12, 13, 14, 15, 16, 17, 18, 19, 20, 21, 22, 23, 24, 25, 26, 27, 28, 29, 30, 31, 1) 140.000 δρχ.

#### ΚΟΙΝΟΤΗΤΑ ΑΛΕΑΣ

##### ΚΟΙΝ. ΔΙΑΜ. ΑΛΕΑΣ

Οικισμός Αλέας  
Α' Ζώνη: Περιλαμβάνει όλη την έκταση του οικισμού "Αλέα" 120.000 δρχ.

#### ΔΗΜΟΣ ΕΥΡΩΣΤΙΝΗΣ

##### ΔΗΜ. ΔΙΑΜ. ΕΥΡΩΣΤΙΝΗΣ

Οικισμός Δεβρενίου  
Α' Ζώνη: Ακτή Θαλάσσης 1 (από Ανώνυμο 1 μέχρι Κων. Αδαμοπούλου) δεξιά, Παλαιά Εθνική Οδός Αγίας Βαρβάρας (από Χελιδρόνι μέχρι Ανώνυμο 4) δεξιά, Ακτή Θαλάσσης 2 (από Ανώνυμο 4 μέχρι Ανώνυμο 5) δεξιά 240.000 δρχ.

Β' Ζώνη: Ανώνυμος 1 - Ακτή Θαλάσσης 1 - Κ. Αδαμοπούλου - Ανώνυμος 2 - Ανώνυμος 3 - Ρώμου Φιλλύρα - Ανώνυμος 1, 200.000 δρχ.

Γ' Ζώνη: Ανώνυμος 4 - Ακτή Θαλάσσης 2 - Ανώνυμος 5 - Παλαιά Εθνική Οδός - Αγ. Βαρβάρας - Ανώνυμος 4, 200.000 δρχ.

Δ' Ζώνη: Ανώνυμος 2 (από Ανώνυμο 3 μέχρι Κων/νου Αδαμοπούλου) δεξιά 180.000 δρχ.

Ε' Ζώνη: Ανώνυμος 3 - Ανώνυμος 2 - Κ. Αδαμοπούλου - Ανώνυμος 7 - Ρώμου Φιλλύρα - Ανώνυμος 3, 180.000 δρχ.

ΣΤ' Ζώνη: Χελιδρόνι - Παλαιά Εθν. Οδός Αγ. Βαρβάρας - Ανώνυμος 5 - Ανώνυμος 6 - Χελιδρόνι 170.000 δρχ.

Ζ' Ζώνη: Ρώμου Φιλλύρα (από Ανώνυμο 8 μέχρι Ανώνυμο 7) δεξιά 150.000 δρχ.

Η' Ζώνη: Χελιδρόνι - Ανώνυμος 6 - Ανώνυμος 5 - Σίδηρ. Γραμμή - Χελιδρόνι 150.000 δρχ.

Θ' Ζώνη: Ανώνυμος 8 - Ρώμου Φιλλύρα - Ανώνυμος 7 - Ανώνυμος 9 - Ανώνυμος 8, 150.000 δρχ.

#### ΔΗΜΟΣ ΚΟΡΙΝΘΙΩΝ

##### ΔΗΜ. ΔΙΑΜ. ΚΟΡΙΝΘΙΩΝ

Οικισμός Κορίνθου  
Α' Ζώνη: Βησσαρίωνος (από Δαμασκηνού μέχρι Αγ. Νικολάου), Δαμασκηνού (από Ερμού μέχρι Καλοκοτρώνη) αριστερά, Εθνικής Αντι-

## Ρεπορτάζ

- στάσεως (από Κύπρου μέχρι Δαμασκηνού), Ερμού (από Δαμασκηνού μέχρι Αγίου Νικολάου) δεξιά 350.000 δρχ.
- Β' Ζώνη: Αγίου Νικολάου - Ανώνυμος 2 - Εθνικής Ανεξαρτησίας - Αράτου - Σωτ. Κροκιά - Παράλια - Απ. Παύλου - Αγίου Νικολάου 290.000 δρχ.
- Γ' Ζώνη: Καλιότατο (από Αρτέμιδος μέχρι Σωτ. Κροκιά), Παπανδρέου (από Εθνικής Αντιστάσεως μέχρι Αρτέμιδος) 250.000 δρχ.
- Δ' Ζώνη: Αγίου Γεωργίου (από Ανώνυμο 8 μέχρι Ρώμου Φιλλύρα δεξιά, Αγίου Γεωργίου (από Ανώνυμο 8 μέχρι Ανώνυμο 10) αριστερά, Ανώνυμο 10 (από Ανώνυμο 8 μέχρι Αγίου Γεωργίου) δεξιά, Ανώνυμος 22 (υπάρχει συμπληρωματικός χάρτης), Παραλιακή (από Πριετοπούλου μέχρι Ανώνυμο 21) δεξιά, Παραλιακή (από Κ. Παλαμά μέχρι Νοταρά) δεξιά 250.000 δρχ.
- Ε' Ζώνη: Αρτέμιδος - Κύπρου - Στεφάνου - Ανώνυμος 1 - Δαμασκηνού - Σωτ. Κροκιά - Αράτου - Εθνικής Ανεξαρτησίας - Μπαλή - Δημοκρατίας - Σιδηροδρομική Γραμμή - Αριστοτέλους - Πειρήνης - Πλάτωνος - Γ. Παπανδρέου - Καλοκοτρίνη - Αχιλλέως - Αρχιεπισκόπου Μακαρίου - Αρτέμιδος 250.000 δρχ.
- ΣΤ' Ζώνη: Παραλιακή - Ρέμα Λευκών - Αρτέμιδος - Πριετοπούλου - Παραλιακή (Κεραμειδάκι) 270.000 δρχ.
- Ζ' Ζώνη: Αθηνών - Πλατεία Σμάρνης - Αθηνών - Αϊδίνου - Εβρου - Κορίνθου - Γλαύκου - Ανώνυμος 21 - Αθηνών 230.000 δρχ.
- Η' Ζώνη: Ανώνυμος 12 (από Γλαύκου μέχρι Αθηνών) αριστερά, Αριστοτέλους (από Δαμασκηνού) μέχρι Σ. Πικαρινού) δεξιά, Αχιλλέως (από Ανώνυμο 5 μέχρι Σοφοκλέους) δεξιά, Γλαύκου (από Κορίνθου μέχρι Ανώνυμο 12) αριστερά, Παπανδρέου Γ. (από Ερμού μέχρι Εθνικής Αντιστάσεως) αριστερά, Πειρήνης (από Σ. Πικαρινού μέχρι Γ. Παπανδρέου) δεξιά, Πλάτωνος (από Ερμού μέχρι Οριο Σχεδίου
- Πόλης) δεξιά 210.000 δρχ.
- Θ' Ζώνη: Αθηνών - Ανώνυμος 12 - Γλαύκου - Κορίνθου - Μ. Μπόσση - Ρ. Φεραίου - Οριο Σχεδίου Πόλης - Αριστοτέλους - Αθηνών 210.000 δρχ.
- Γ' Ζώνη: Πλάτωνος - Οριο Σχεδίου Πόλης - Ερμού - Άργους - Αχιλλέως - Καλοκοτρίνη - Γ. Παπανδρέου - Πλάτωνος 210.000 δρχ.
- ΙΑ' Ζώνη: Παραλιακή - Πριετοπούλου - Πατρών - Ανώνυμος 8 - Οριο Σχεδίου Πόλης - Παραλιακή 220.000 δρχ.
- ΙΒ' Ζώνη: Πατρών - Μαρτσέλου - Ανώνυμος 3 - Ανώνυμος 15 - Ανώνυμος 11 200.000 δρχ.
- ΙΓ' Ζώνη: Ανώνυμος 11 - Ανώνυμος 13 - Ανώνυμος 14 - Ανώνυμος 15 - Ανώνυμος 11 200.000 δρχ.
- ΙΔ' Ζώνη: Πατρών - Αρχιεπισκόπου Μακαρίου - Αχιλλέως - Ανώνυμος 5 - Αγίου Γεωργίου - Ανώνυμος 10 - Ανώνυμος 8 - Πατρών - Ανώνυμος 9 - Ανώνυμος 3 - Μαρτσέλου - Πατρών 220.000 δρχ.
- ΙΕ' Ζώνη: Ανώνυμος 10 - Αγίου Γεωργίου - Ανώνυμος 5 - Ανώνυμος 8 - Ανώνυμος 7 - Ανώνυμος 8 - Ανώνυμος 10 (πλην της ΙΓ' Ζώνης) 200.000 δρχ.
- ΙΣΤ' Ζώνη: Αχιλλέως - Άργους - Εθνική Οδός Αθηνών Πατρών - Ανώνυμος 7 - Ανώνυμος 6 - Ανώνυμος 5 - Αχιλλέως (Αγανινιώτικα) 190.000 δρχ.

### ΔΗΜΟΣ ΛΟΥΤΡΑΚΙΟΥ - ΠΕΡΑΧΩΡΑΣ ΔΗΜ. ΔΙΑΜ. ΛΟΥΤΡΑΚΙΟΥ - ΠΕΡΑΧΩΡΑΣ

#### Οικισμός Λουτρακίου

- Α' Ζώνη: Ήρας (από Ποσειδώνος μέχρι Ανώνυμο 18) δεξιά, Ποσειδώνος (από Ανώνυμο 2 μέχρι Αγαίου) αριστερά 370.000 δρχ.
- Β' Ζώνη: Ποσειδώνος (από Αγαίου μέχρι Ανώνυμο 10) αριστερά 360.000 δρχ.
- Γ' Ζώνη: Ανώνυμος 11 (από Παραλιακή μέχρι Ποσειδώνος) δεξιά, Παραλιακή (από Ανώνυμο 11 μέχρι Ανώνυμο 19) αριστερά, Ποσειδώνος (από Ανώνυμο 10 - Ανώνυμο 11 μέχρι Ανώνυμο

- 8 - Ανώνυμο 12) 350.000 δρχ.
- Δ' Ζώνη: Ανώνυμος 1 - Μίχα - Οσίου Παταπίου - Οριο Σχεδίου Πόλης - Ν. Φόρτη - Κουλοκλή - Θωδή - Υψηλάντου - Αγ. Ιωάννου - Καλοκοτρίνη - Μεγ. Αλεξάνδρου - Ελ. Βενιζέλου - Τομπάζη - Ποσειδώνος - Οριο Σχεδίου πόλεως - Ανώνυμος 1, 350.000 δρχ.
- Ε' Ζώνη: Ποσειδώνος - Τομπάζη - Ελ. Βενιζέλου - Αγαίου - Ανώνυμος 9 - Ανώνυμος 8 - Ποσειδώνος 330.000 δρχ.
- ΣΤ' Ζώνη: Ελ. Βενιζέλου - Μεγ. Αλεξάνδρου - Καραϊσκάκη - Αγ. Φανουρίου - Αγαίου - Ελ. Βενιζέλου - Ανώνυμος 4 - Ανώνυμος 8 - Ανώνυμος 9 - Αγαίου - Ελ. Βενιζέλου 320.000 δρχ.
- Η' Ζώνη: Περιλαμβάνει το Σχέδιο Πόλεως της περιοχής "Πευκιά" 320.000 δρχ.
- Θ' Ζώνη: Καλοκοτρίνη - Αγ. Ιωάννου - Υψηλάντου - Θωδή - Καραϊσκάκη - Μεγ. Αλεξάνδρου - Καλοκοτρίνη 310.000 δρχ.
- Γ' Ζώνη: Ποσειδώνος - Ανώνυμος 8 - Ανώνυμος 9 - Ανώνυμος 12 - Ανώνυμος 13 - Ανώνυμος 14 - Ανώνυμος 15 - Ανώνυμος 16 - Ποσειδώνος 310.000 δρχ.
- ΙΑ' Ζώνη: Μίχα - Ανώνυμος 1 - Οριο Σχεδίου Πόλεως - Οσίου Παταπίου - Μίχα 290.000 δρχ.
- ΙΒ' Ζώνη: Ποσειδώνος - Ανώνυμος 16 - Ανώνυμος 15 - Ανώνυμος 14 - Ανώνυμος 13 - Ανώνυμος 12 - Ανώνυμος 9 - Οριο Σχεδίου Πόλεως - Ποσειδώνος 280.000 δρχ.
- ΙΓ' Ζώνη: Ανώνυμος 4 (από Ανώνυμο 5 μέχρι Ελ. Βενιζέλου) δεξιά - Ανώνυμος 5 (από Ανώνυμο 4 μέχρι Ανώνυμο 6) αριστερά, Ανώνυμος 6 (από Ανώνυμο 5 μέχρι Ελ. Βενιζέλου) αριστερά, Ελ. Βενιζέλου (από Ανώνυμο 4 μέχρι Ανώνυμο 6) δεξιά, 250.000 δρχ.
- ΙΔ' Ζώνη: Ανώνυμος 5 - Ανώνυμος 4 - Ελ. Βενιζέλου - Ανώνυμος 6 - Ανώνυμος 5, 250.000 δρχ.
- ΙΕ' Ζώνη: Ιβικού (από οριο Σχεδίου Πόλεως μέχρι Αγαίου) δεξιά 250.000 δρχ.
- ΙΣΤ' Ζώνη: Καραϊσκάκη - Θωδή - Κουλοκλή - Ν. Φόρτη - Οριο Σχεδίου Πόλεως - Ιβικού - Αγαίου -
- Αγ. Φανουρίου - Καραϊσκάκη 250.000 δρχ.
- ΙΖ' Ζώνη: Ανώνυμος 9 - Ανώνυμος 8 - Ανώνυμος 7 - Ανώνυμος 4 - Ανώνυμος 5 - Ανώνυμος 6 - Ελ. Βενιζέλου - Οριο Σχεδίου Πόλεως - Ανώνυμος 9, 240.000 δρχ.
- ΙΗ' Ζώνη: Αγαίου (από Ελ. Βενιζέλο μέχρι Ανώνυμο 21) δεξιά, Ελ. Βενιζέλου (από Αγαίου μέχρι Ανώνυμο 20) αριστερά 230.000 δρχ.
- ΙΘ' Ζώνη: Ελ. Βενιζέλου - Αγαίου - Ανώνυμος 21 - Ανώνυμος 20 - Ελ. Βενιζέλου (εκτός της ΚΑ Ζώνης) 230.000 δρχ.
- Κ' Ζώνη: Καρανάνη (από Κωνσταντινουπόλεως μέχρι Φιλαδέφειας) αριστερά, Κωνσταντινουπόλεως (από Μ. Μερκούρη μέχρι Καρανάνη) αριστερά, Μ. Μερκούρη (από Φιλαδέφειας μέχρι Κωνσταντινουπόλεως) αριστερά, (Φιλαδέφειας (από Καρανάνη μέχρι Μ. Μερκούρη) αριστερά 200.000 δρχ.
- ΚΑ' Ζώνη: Κωνσταντινουπόλεως - Μελ. Μερκούρη - Φιλαδέφειας - Καρανάνη - Κωνσταντινουπόλεως 200.000 δρχ.

### ΔΗΜΟΣ ΝΕΜΕΑΣ ΔΗΜ. ΔΙΑΜ. ΝΕΜΕΑΣ

#### Οικισμός Νεμέας

- Α' Ζώνη: Φλισόντος - Δερβενάκιων - Σικράτους - Ανώνυμος 1 - Ελ. Βενιζέλου - Αλέας - Β. Αθανασόπουλου - Ανώνυμος 10 - Φλισόντος 180.000 δρχ.
- Β' Ζώνη: Ελ. Βενιζέλου - Ανώνυμος 1 - Σικράτους - Ανδρούτσου - Παπαδοπούλου - Ανώνυμος 14 - Ανώνυμος 15 - Ανώνυμος 2 - Ανώνυμος 3 - Ανώνυμος 4 - Ανώνυμος 5 - Ανώνυμος 6 - Ανώνυμος 12 - Ανώνυμος 7 - Αναστ. Σπυριγκιώτη - Ανώνυμος 8 - Ανώνυμος 13 - Ανώνυμος 9 - Αναστ. Σπυριγκιώτη - Οριο Σχεδίου πόλης - Ανώνυμος 11 - Πίνδου - Προφ. Ηλία - Ανώνυμος 10 - Β. Αθανασόπουλου - Αλέας - Ελ. Βενιζέλου 170.000 δρχ.

ΣΕΛ.22

## ΤΑΒΕΡΝΑ

# Ο Άρης

ΣΤΗΝ ΑΡΙΑ ΝΑΥΠΛΙΟΥ



Ποιότητα  
και γεύσεις  
που ξεχωρίζουν

ΝΑΥΠΛΙΟΝ: τηλ. 0752-22780

## ΑΝΕΜΟΜΕΙΚΤΕΣ

ΚΑΤΑΣΚΕΥΕΣ - ΕΠΙΣΚΕΥΕΣ

### Νίκος Κολιάτσας

**ΑΝΕΜΟΜΕΙΚΤΕΣ:  
ΕΠΙΧΟΡΗΓΟΥΜΕΝΟΙ  
ΔΗΖΕΛΟΚΙΝΗΤΟΙ-  
ΗΛΕΚΤΡΟΚΙΝΗΤΟΙ**

**ΚΑΛΥΨΗ:** 12-40 Στρέμματα. Κατασκευασμένοι σύμφωνα με τις προδιαγραφές για επιχορήγηση από τον ΕΛΓΑ, όπως προσδιορίζονται στην υπ' αριθμ. 36599/29-11-96 εγκύκλιό του.

**ΥΠΟΒΟΛΗ ΑΙΤΗΣΕΩΝ** για ένταξη στο πρόγραμμα επιχορήγησης μέχρι 31-3-2001 (Αναλαμβάνουμε την πλήρη διεκπεραίωση του σχετικού φακέλου)

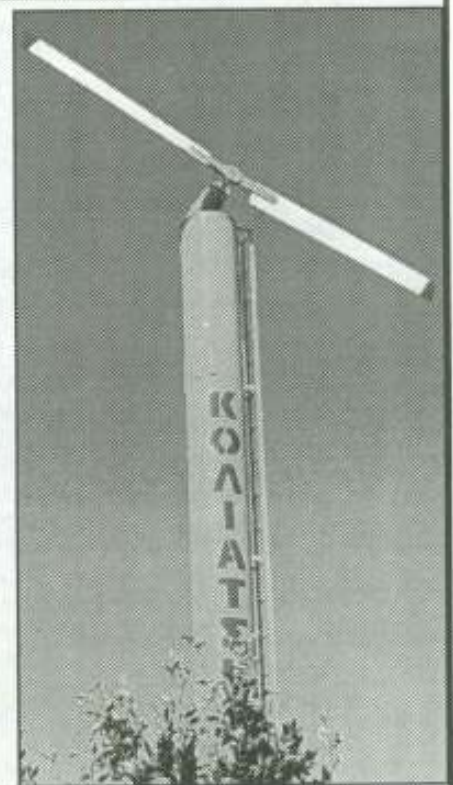

**Η ΠΛΕΟΝ ΑΠΟΔΟΤΙΚΗ  
ΑΝΤΙΠΑΓΕΤΙΚΗ ΠΡΟΣΤΑΣΙΑ  
ΚΑΛΛΙΕΡΓΕΙΩΝ**

ΗΡΑΙΟΝ ΝΑΥΠΛΙΟΥ - 21055 ΑΓΙΑ ΤΡΙΑΔΑ  
ΤΗΛ. 0752-43605 ΤΗΛ/ΦΑΧ 0752-43974

## Πολιτική

### Χιονοδρομικό στη Ζήρεια

Ζεστά έχει πάρει το θέμα της δημιουργίας Χιονοδρομικού Κέντρου στη Ζήρεια, ο Νομάρχης Κορινθίας Άγγελος Μανωλάκης. Πρόσφατα μάλιστα, συνοδευόμενος από τον Δήμαρχο Ξυλοκάστρου Δ. Σκούρα, επισκέφθηκε τον χιονοπισμένο ορεινό όγκο και δήλωσε:

"Η περιοχή όπως έχουμε ξαναπεί, προσφέρεται σε μεγάλο βαθμό για χιονοδρομικό κέντρο. Ως Νομαρχιακή Αυτοδιοίκηση αλλά και ο Δήμος Ξυλοκάστρου, έχουμε δρομολογήσει ενέργειες, είτε από τον Ε.ΟΤ, είτε από άλλους χρηματοδοτικούς φορείς, αλλά ακόμα και από δικές μας μικρές πιστώσεις για να μπει επιτέλους αυτό το μεγάλο έργο στο δρόμο της υλοποίησης".

Πρόσθεσε ακόμα ότι "η περιοχή δεν προσφέρεται μόνο για χιονοδρομικό κέντρο, αλλά θα μπορούσαμε παράλληλα και την καλοκαιρινή περίοδο, να πραγματοποιούνται άλλες μορφές ψυχαγωγίας".

Τον Νομάρχη και τον Δήμαρχο, συνόδευε και ο μελετητής Λεάνδρος Αναγνωστόπουλος.

### Δυο μηχανικοί

Δημοσιεύτηκαν οι προκηρύνσεις που αφορούν προσλήψεις προσωπικού διαφόρων ειδικοτήτων για να καλύψουν θέσεις αναγκαίες για την εύρυθμη λειτουργία των Υπηρεσιών της Περιφέρειας.

Στην Αργολίδα πρόκειται να προσληφθούν δύο μηχανικοί (Μηχανολόγος Μηχανικός και Πολυτεχνικός Μηχανικός). Η ημερομηνία λήξης υποβολής αιτήσεων είναι η 12η Μαρτίου.

Στην Κορινθία, δεν προβλέπεται αντίστοιχες προσλήψεις.

Οι ενδιαφερόμενοι, θα μπορούν να προμηθευθούν το σχετικό υλικό, από τη Δ/ση Διοίκησης της Νομαρχίας.

# Πράσινο φως σε οικοδομικούς συνεταιρισμούς

## Ανάστατοι οι Δήμοι

Την γνωμοδότησή τους καλούνται να δώσουν την ερχόμενη εβδομάδα οι Νομαρχιακοί Αργολίδας πάνω την μελέτη για τις περιοχές ειδικά ρυθμιζόμενης Πολεοδομίας (Π.Ε.Ρ.Π.Ο.) που εκπονήθηκε με εντολή του ΥΠΕΧΩΔΕ.

Πρόκειται ουσιαστικά για χωροταξική μελέτη που επιτρέπει, όπως πιστεύει το ΥΠΕΧΩΔΕ, την ανάπτυξη περιοχών που ανήκουν κατά κυριότητα σ' ένα ή περισσότερα εξ' αδιαρέτου φυσικά ή νομικά πρόσωπα ή νομικά πρόσωπα ιδιωτικού ή δημοσίου δικαίου με πρωτοβουλία, χρηματοδότηση και διαχείριση των προαναφερθέντων προσώπων.

Σύμφωνα με τους μελετητές "στόχος της μελέτης είναι η διατύπωση Γενικών Χωροταξικών Κατευθύνσεων για τον προσδιορισμό περιοχών κατάλληλων να αναπτυχθούν και να πολεοδομηθούν με βάση τον μηχανισμό ΠΕΡΠΟ στην εκτός σχεδίου περιοχή των Οργανισμών Τοπικής Αυτοδιοίκησης (ΟΤΑ) του Νομού Αργολίδας για την εξυπηρέτηση αναγκών Α' και Β' Κατοικίας σύμφωνα με τις ισχύουσες διατάξεις όπως αυτές προβλέπονται στο από 23/2/1987 Π.Δ. (ΦΕΚ 166Δ/87) και στο από 16/8/1985 Π.Δ. (ΦΕΚ 416Δ/85)".

Το περίεργο είναι ότι το ΥΠΕΧΩΔΕ προχώρησε στην ανάθεση της μελέτης χωρίς να έχουν ενημερωθεί οι ΟΤΑ και η Νομαρχιακή Αυτοδιοίκηση.

Πρόκειται ουσιαστικά για την Γ' φάση του Χωροταξικού Σχεδίου της Περιφέρειας Πελοποννήσου ενώ η Ν.Α. Αργολίδας δεν έχει ολοκληρώσει ακόμα την χωροταξική μελέτη του νομού. (Ο μελετητής του Χωροταξικού Σχεδίου της Αργολίδας κ. Παπαδάκης, έχει παραδώσει μόνο το πρώτο τμήμα της μελέτης στο οποίο περιγράφεται μόνο η υπάρχουσα σημερινή κατάσταση).

Κατά τους μελετητές, η διερεύνηση του πλαισίου εφαρμογής του θεσμού ΠΕΡΠΟ έγινε κάτω από τις προϋποθέσεις:

- Να συμβαδίζει με τη στρατηγική ανάπτυξη του οικιστικού δικτύου και των λοιπών δραστηριοτήτων του Νομού Αργολίδας όπως καθορίζονται από τις κατευθύνσεις του Χωροταξικού Σχεδίου Περιφέρειας Πελοποννήσου (ΧΣΠΠ)

- Να εκφράζει την ισορροπία προσφοράς και ζήτησης για οικιστική χρήση για Α' και Β' κατοικία στο πλαίσιο της διαχείρισης των φυσικών και ανθρωπογενών πόρων του Νομού με βάση:

α) τις πληθυσμιακές προβales των ΟΤΑ του Νομού στο χρονικό ορίζοντα 2011 β) το υπάρχον και δυνάμενο να διατεθεί οικιστικό απόθεμα για Α' και Β' κατοικία

γ) τις αντίστοιχες ανάγκες υποδομής και την εξασφάλιση της επάρκειάς τους (ύδρευση, λύματα, κυκλοφορία, στάθμευση, κ.λπ.) για το σύνολο Α' και Β' κατοικίας σε περίοδο αιχμής

δ) την βιώσιμη ανάπτυξη και προστασία των φυσικών και παραγωγικών πόρων της περιοχής, σύμφωνα με τα δεδομένα της οικονομικής ανάπτυξης (νερό, γεωργική γη υψηλής απόδοσης, μαρμαροφόρες περιοχές, κλπ)

ε) την προστασία του φυσικού και ιστορικού περιβάλλοντος (περιοχές NATURA 2000, δάση, υγρά τοπία, βιότοποι, αισθητικά τοπία, αρχαιολογικοί χώροι κλπ)".

Το ενδιαφέρον εστιάζεται κυρίως στις περιοχές όπου διάφοροι συνεταιρισμοί θα αρχίσουν τις οικοδομικές τους εργασίες στους Δήμους Κρανιδίου, Ερμιόνης και Επιδαύρου.

Με βάση τα στοιχεία της μελέτης στον δήμο Ερμιόνης, θα χτιστούν, "οικιστική ανάπτυξη", το ονομάζουν, εκτός σχεδίου πόλεως τρεις οικισμοί, οι οποίοι θα φιλοξενήσουν στην τελική τους φάση 3.200 άτομα. Ο πρώτος οικισμός θα γίνει νοτιοδυτικά της Ερμιόνης. Ο δεύτερος κατά μήκος του οδικού άξονα Ηλιοκάστρου - Θερμής με θέα την Ύδρα και ο τρίτος δυτικά του παραλιακού άξονα Θερμής - Πλετίου - Γαλατά.

Ο Δήμος Επιδαύρου θα "φιλοξενήσει" δυο οικισμούς συνολικού πληθυσμού 4.000 ατόμων και σε συνολική έκταση 1.000 στρ. Ο πρώτος οικισμός θα γίνει δυτικά του παραλιακού άξονα Κορίνθου - Σοφικού - Επιδαύρου, στους λόφους "Μάρκη", "Αλεποτάξι" και "Θυμάρι".

Ο δεύτερος νότια του κόλπου Σελόντα, στις περιοχές "Αγ. Παντελεήμων", "Μονή Αγνούτσος", "Ασπροβούνι", "Γενίτσαροι", "Αγνάντι", "Πρασονήσι" και "Κρυφοσπήλι" έως τον κόλπο "Πολεμάρχα".

Στον Δήμο Κρανιδίου θα χτιστούν 4 οικισμοί συνολικής εκτάσεως 9.654 στρ. και με συνολικό πληθυσμό 6.350 άτομα.

Ο πρώτος οικισμός εκτείνεται κατά μήκος της ακτής δυτικά του όρμου Σαλαντίου και περιλαμβάνει τους λόφους "Μαυροβούνι" και "Ασπροβούνι". Σύμφωνα με τους μελετητές μένει εκτός του οικισμού η ζώνη NATURA της περιοχής Διδύμων.

Ο δεύτερος οικισμός καταλαμβάνει την παράκτια ζώνη νότια του οικισμού Κοιλιάδα μέχρι "Θύννη". Ο τρίτος οικισμός προσδιορίζεται στην παράκτια ζώνη του όρμου Βερβερόντας και ο τέταρτος βρίσκεται βόρεια του Πορταχελίου και ανήκει στην Δημόσια Επιχείρηση Πολεοδομίας, Οικισμού και Στεγάσεως (ΔΕΠΟΣ).

### Προσλήψεις στα... μουλωχτά

Σύμφωνα με πληροφορίες, δύο διαγωνισμοί που αφορούσαν προσλήψεις προσωπικού για τα έργα αναστήλωσης στην Αρχαία Επίδαυρο, έγιναν πριν δύο μήνες περίπου χωρίς να δημοσιευθούν στον τοπικό τύπο, παρά μόνο σε μια καταχωνιασμένη ανακοίνωση στο πίνακα της Νομαρχιακής Αυτοδιοίκησης Αργολίδας. Το δικαιολογητικό ότι δεν ήταν υποχρεωμένοι να προβούν σε δημοσιεύσεις, δεν αρκεί για να παραμεριστεί η εντοπιότητα, ούτε να λυθεί το πρόβλημα της ανεργίας στο Νομό. Και οι 6 προσληφθέντες είναι εξ Αθηνών για τους οποίους καταβάλλονται επιπλέον χρήματα για ενοίκιο και διατροφή. Πάλι καλά που δεν προσέλαβαν Αλβανούς. Σε λίγο όμως που θα μπορούν κι αυτοί να διαβάσουν Αθηναϊκές εφημερίδες, όλα θα είναι πιθανά.

### Κοινή εργασία για τις φωτιές

Κοινή εργασία προς τους υπουργούς Οικονομικών και Γεωργίας κατέθεσαν οι βουλευτές Κορινθίας του ΠΑΣΟΚ κ.κ. Θ. Κοτσώνης και Τ. Χωρέμης, ζητώντας να ενημερωθούν από τους υπουργούς για την πορεία των αποζημιώσεων λόγω των καταστροφικών πυρκαγιών του Αυγούστου 2000, κατά τις οποίες καταστράφηκαν πέρα των δασικών εκτάσεων και 160.000 στρέμματα.

Συγκεκριμένα οι δυο βουλευτές ζητούν να πληροφορηθούν: "α. Εάν είναι εγγεγραμμένες οι απαιτούμενες πιστώσεις προς αποζημίωση στον προϋπολογισμό.

β. Ποιοι είναι οι λόγοι αυτής της καθυστέρησης καταβολής των αποζημιώσεων.

γ. Σε π ενέργειες πρόκειται να προβείτε στο μέτρο που σας αφορά ώστε να επιλυθεί το σοβαρότατο αυτό πρόβλημα που απασχολεί τους αγρότες της μεσοδυτικής Κορινθίας".

# Από την Ερμιονίδα



**Τ**ο Σάββατο 10 Μαρτίου 2001 ο Δήμαρχος, το Δημοτικό Συμβούλιο και όλοι οι Δημότες του Δήμου υποδέχονται στο Κρανίδι το Σεβασμιότατο Μητροπολίτη Ύδρας, Σπετειών, Αγίνης, Ερμιονίδος και Τροιζηνίας κ.κ. Εφραίμ. Άξια να είναι η αποστολή του και επιτυχημένο το θεάπνευστο έργο του. Στην εποχή μας αξίζει όλοι μας να προσφέρουμε σε αυτό τον τόπο και στους πολίτες του. Η εκκλησία, η τοπική αυτοδιοίκηση, τα σχολεία και κάθε μορφή κοινωνικής οργάνωσης έχουν το χρέος προσφοράς. Το νέο ξεκίνημα, με την ηγεσία ενός νέου ποιμενάρχη αποτελεί μια όλησ ένα ορόσημο εξελίξεων προς όφελος του κοινωνικού συνόλου. Σας καλωσορίζουμε άξιε Δέσποτα.

**Ο**δεύουμε προς ψήφιση του τρίτου κατά σειρά προϋπολογισμού επί δημοτικής αρχής Δ. Καμιζή και είναι αντικειμενικά παραδεκτό ότι ο Δήμος πλέον βρίσκεται σε μια αναπτυξιακή τραχιά. Η δημιουργία νέων δεδομένων σε κάθε τομέα δράσης είναι από όλους αντιληπτό. Ο προγραμματισμός είναι βασικό στοιχείο της πολιτικής μας συμπεριφοράς και δράσης. Οι βασικές προτεραιότητες που είχαν τεθεί βρίσκονται στην βάση της υλοποίησης και της εφαρμογής.

**Τ**ις επόμενες ημέρες το πρώτο έργο που χρηματοδοτείται μέσω του προγράμματος Ε.Π.Τ.Α. ξεκινάει. Η αλλαγή δικτύου Ύδρευσης στην Καϊλάδα, στους Φούρνους και στα Δίδυμα αποτελεί ένα μεγάλο έργο τόσο για εμάς όσο και για την επόμενη γενιά. Επιτέλους θα γίνει πραγματικότητα ένα έργο με τεράστια σημασία για τις συνθήκες διαβίωσης μας. Το δίκτυο ύδρευσης είναι από τα πιο κρίσιμα έργα υποδομής που γίνονται σε ένα Δήμο και εμείς διεκδικούμε την άμεση υλοποίησή του. Αυτός ο τόπος επιτέλους πρέπει να δει να εκτελούνται σπουδαία έργα τα οποία θα βελτιώνουν την ζωή των ανθρώπων του, την ύπαρξή τους, την καθημερινότητά τους.

**Υ**πάρχει μεγάλη αναγκαιότητα στο Πορτοχέλι να ξεκινήσουν άμεσα οι εργασίες βελτίωσης της εικόνας του λιμανιού και κανένας πλέον δεν περιμένει επίσημα - γραφειοκρατικά να έρθει και η αρμοδιότητα των λιμένων στο Δήμο Κρανιδίου. Όλοι επιδιώκουν άμεσες παρεμβάσεις βελτίωσης, αρκετά χρόνια αδιαφορίας περιμέναν! Ήδη ο φωτισμός στο παραλιακό δρόμο Πορτοχελίου - Κώστας είναι πια γεγονός. Για αρκετό χρονικό διάστημα το σκοτάδι ήταν το χαρακτηριστικό γνώρισμα της συγκεκριμένης περιοχής. Για όλα χρειάζεται μια αρχή και με τολμηρή διεκδίκηση όλα βελτιώνονται, όλα κερδίζονται.

**Κ**αλορίζκος και σιδερακέφαλος ο νέος πρόεδρος του Δημοτικού Συμβουλίου Ερμιονίδας κ. Η. Βελαουδής. Η στήλη του εύχεται δημιουργική θητεία και να προσέχει γιατί αυτή η θέση σε αυτό τον Δήμο μοιάζει με ηλεκτρική καρέκλα. Έχει φάει ήδη δύο!!

**Σ**ε αναμονή εξελίξεων σε ότι αφορά τις ευρύτερες πολιτικές εξελίξεις. Ένα είναι το ερώτημα πότε η πολιτική θα επιστρέψει ξανά στο προσκήνιο και δεν θα αυτοκαθαρίζεται από τις συνθήκες της τηλεοπτικής μας δημοκρατίας. Η αίσθηση της έλλειψης πολιτικής πρότασης, η οποία θα δίνει αξιόπιστες απαντήσεις στα κρίσιμα ζητήματα - προβλήματα των πολιτών μας ακολουθεί σε κάθε μας βήμα στην κάθε μας συμπεριφορά. Και υπάρχουν άπειρα ερωτήματα που κανένας δεν αναλαμβάνει να απαντήσει. Παιό "φωτεινό μυαλό" έβαλε σε τόση ταλαιπωρία τους συνταξιούχους του ΙΚΑ. Δεν θα τιμωρηθεί; Είναι προσβολή της ανθρώπινης αξιοπρέπειας μερικοί χωρίς σχεδιασμό και προγραμματισμό να ταλαιπωρήσουν τόσους πολλούς στο όνομα της "τεχνολογίας" και της βελτίωσης των "υπηρεσιών".

**Η** μη υλοποίηση έργων στο χρονικό διάστημα που έχουμε προγραμματιστεί, η ύπαρξη γραφειοκρατικών εμποδίων αποτελούν τροχοπέδη στην ανάπτυξη και την πρόοδο του τόπου μας. Κάποιοι πρέπει να πρωταγωνιστήσουν στην προσπάθεια επιτέλους αυτός ο τόπος να κινηθεί γρήγορα και αποτελεσματικά.

Η αξιολόγηση και η μέτρηση αποτελεσμάτων πρέπει να αποτελέσουν στοιχεία της πολιτικής και της διοικητικής πρακτικής.

Α.Α.

## Ο Εφραίμ στο Κρανίδι

Τον Δήμο Κρανιδίου επισκέπτεται το Σάββατοκύριακο και την Δευτέρα, ο Μητροπολίτης Ύδρας, Σπετειών, Αγίνης, Ερμιονίδος και Τροιζηνίας κ.κ. Εφραίμ, μετά από πρόσκληση του Δημάρχου Δ. Καμιζή. Οι εκδηλώσεις που έχουν προγραμματιστεί, είναι οι ακόλουθες:

**Σάββατο, 10 Μαρτίου 2001**  
 10.30 Αφίξη στο Πορτοχέλι. Υποδοχή από τον Πρόεδρο του Τοπικού Συμβουλίου.  
 11.00 Αφίξη στο Κρανίδι. Υποδοχή στην Πλατεία Κύπρου, από τον κ. Δήμαρχο και το Δημοτικό Συμβούλιο.  
 11.45 Δοξολογία στο Μητροπολιτικό

Ιερό Ναό του Τιμίου Προδρόμου. Υποδοχή από τον Αρχιερατικό Επίτροπο Κρανιδίου.  
 12.30 Υποδοχή στο Δημαρχείο Κρανιδίου από τον Πρόεδρο του Δημοτικού Συμβουλίου. Δεξίωση.  
 14.00 Επίσημο γεύμα.

**Κυριακή, 11 Μαρτίου 2001**  
 07.00 Όρθρος και Θεία Λειτουργία στον Μητροπολιτικό Ιερό Ναό Τιμίου Προδρόμου, Ιερούργουνας του Σεβασμιότατου Μητροπολίτου κ.κ. Εφραίμ.  
 09.00 Ώρα προσέλευσης επισήμων.  
 17.00 Κατανυκτικός Εσπερινός στον

Ιερό Ναό Μεταμορφώσεως του Σωτήρος Κρανιδίου, Χοροστατούντος του Σεβασμιότατου Μητροπολίτου κ.κ. Εφραίμ.

**Δευτέρα, 12 Μαρτίου 2001**  
 09.00 Επίσκεψη του Σεβασμιότατου στο 2ο Δημοτικό Σχολείο.  
 10.00 Επίσκεψη του Σεβασμιότατου στο 1ο Δημοτικό Σχολείο.  
 11.00 Επίσκεψη του Σεβασμιότατου στο Γυμνάσιο - Λύκειο.  
 12.00 Επίσκεψη του Σεβασμιότατου στο Τ.Ε.Ε.

### ΣΧΟΛΗ ΠΛΗΡΟΦΟΡΙΚΗΣ

# ΤΖΑΜΑΛΗ

**Μπείτε στον κόσμο των υπολογιστών...**

**ΛΕΙΤΟΥΡΓΟΥΝ ΤΑ ΤΜΗΜΑΤΑ:**

- ΧΕΙΡΙΣΜΟΣ ΛΕΙΤΟΥΡΓΙΚΑ ΣΥΣΤΗΜΑΤΑ
- ΟΡΓΑΝΩΣΗ ΓΡΑΦΕΙΟΥ
- ΠΡΟΓΡΑΜΜΑΤΙΣΜΟΣ - ΔΟΜΕΣ ΔΕΔΟΜΕΝΩΝ
- ΔΙΑΧΕΙΡΙΣΗ ΒΑΣΕΩΝ ΔΕΔΟΜΕΝΩΝ
- MULTIMEDIA ΕΦΑΡΜΟΓΕΣ - INTERNET
- ΜΗΧΑΝΟΓΡ/ΦΗΜΕΝΗ ΕΜΠΟΡΙΚΗ ΔΙΑΧΕΙΡΙΣΗ
- ΜΗΧΑΝΟΓΡ/ΦΗΜΕΝΗ ΛΟΓΙΣΤΙΚΗ
- ΞΕΝΟΔΟΧΕ/ΑΚΑ ΠΡΟΓΡΑΜΜΑΤΑ

**ΕΙΔΙΚΑ ΜΑΘΗΤΙΚΑ ΤΜΗΜΑΤΑ ΜΕ ΤΗΝ ΥΛΗ ΓΥΜΝΑΣΙΟΥ ΚΑΙ ΛΥΚΕΙΟΥ**

**ΠΑΝΗΡΟΦΟΡΙΕΣ-ΕΓΓΡΑΦΕΣ:** Αργαυός 22 και Ασκληπιού & Μορτινίας 1, Ναύπλιο  
 τηλ. (0752) 25239, Κιν. 0932683666 - fax: (0752) 26431- email: tzamali@otenet.gr

# Η ΑΠΕΝΑΝΤΙ ΟΧΘΗ

Του Βασίλη Καπτενίου

## Μη μιλάς μη γελάς κινδυνεύει η Ελλάς

(δύο φούσκες και μια λησμονιά ο νεοελληνικός παραλογισμός των εξιλαστήριων θυμάτων)

Νεαρός σκορπάει το θάνατο κατά την απόδραση του από νασοκομείο, πρέπει να δείξουμε και να φανερώσουμε ένα ισχυρό και δυναμικό κράτος. Κάμερες και κανάλια επιστρατεύονται για την τηλεοπτική "εικονική" προστασία του πολίτη. Πάνοπλοι ράμπο (και τι φταίνει οι άνθρωποι για το μεροκάματο της διατεταγμένης υπηρεσίας παλεύουν) σταματάνε νεαρό που οδηγεί μηχανάκι "παπάκι" διανομής πίτσας για να προστατέψουν τον πολίτη από τον ύπτιο μεταφορέα. Ο νεαρός όπως φάνηκε στις κάμερες αντιλαμβάνεται το φαιδρό του πράγματος και γελά. Μαζί με τα ψηλά τα χέρια και κατέβα προσεχτικά ακούγεται και η θυμωμένη φωνή του αστυνομικού ΜΗΝ ΓΕΛΑΣ... ΜΗΝ ΓΕΛΑΣ και κατέβα... (προφανώς και αυτός είχε αντιληφθεί το φαιδρό του πράγματος αλλά προσπαθεί αν σώσει τα προσχήματα, μη μιλάς μη γελάς κινδυνεύει η Ελλάδα). Σίγουροι για την προστασία του κράτους άφοβα κάναμε ζάπινγκ για το θρίλερ που παίζει το άλλο κανάλι...

Ρουμάνος δραπέτευει ενώ ψάχνει για ταξί ο φύλακας του. Τον συλλαμβάνουν σχετικά εύκολα αυτόν και στέλνουν στα πειθαρχικά και στα δικαστήρια τον αστυνομικό φύλακα, οποίος αξιολόγησε για χαμηλής επικινδυνότητας τον κρατούμενο και του φέρθηκε με το πιο ανθρώπινο πρόσωπο κατά την μεταγωγή του. Στην πυρά ο φύλακας που έδειξε ανθρώπινη ευαισθησία και εξαπατήθηκε. (Από τον εύκολο σχετικά τρόπο σύλληψης μάλλον η αξιολόγηση του φύλακα δεν ήταν λανθασμένη, αλλά το λάθος του θα το πληρώσει ακριβά για να καλύψει πιθανόν εσκεμμένα λάθη άλλων όπως φημολογούνται για άλλες καταστάσεις.)

Νεαρό αγγελοῦδι πεθαίνει πριν δοκιμάσει μια ακόμα ευκαιρία για την υγεία του στο εξωτερικό γιατί τα χρήματα που συγκεντρώθηκαν δεσμεύονταν από γραφειοκρατικές διαδικασίες. Μεγάλος τηλεοπτικός χρόνος στο δράμα των γονιών και η αγανάκτηση να φουσκώνει μαζί με τα μηχανάκια που μετράνε την τηλεθέαση. Μα και εδώ κάποιος πρέπει να φταίει, και βρέθηκε η υφυπουργός υγείας η οποία πραγματικά μπορεί να μην πρόλαβε να ενημερωθεί για το συγκεκριμένο θέμα (εξ άλλου δεν νομίζω να φταίει αυτή για το μπλοκάρισμα των χρημάτων) αλλά ο τρόπος έκφρασης της αγνοίας την έκανε ιδανικό θύμα του τηλεοπτικού τέρατος και της κοινής γνώμης. Πάλι καλά που δεν την κατηγορήσαν για ανθρωποκτονία από πρόθεση.

Λένε ότι το συναίσθημα και η λογική αν τα φανταστούμε σαν δυο λειτουργικά σχήματα μπορεί να μοιάζουν με δυο δυναμικά μπαλόνια τα οποία πρέπει να είναι ισοζυγισμένα στον εγκέφαλο. Όταν το ένα ή το άλλο φουσκώνει πιάνει χώρο από την περιοχή του άλλου και εμποδίζει την λειτουργικότητα του. Όταν ένας άνθρωπος υπέρ τροφοδοτεί την λογική τότε εγκλωβίζει το συναίσθημα του, όταν υπέρ λειτουργεί το συναίσθημα εγκλωβίζει την λογική. Στον νεοελληνικό μας τρόπο για τα κοινωνικά μας πράγματα, όταν συμβεί κάποιο αξιοσημείωτο γεγονός αρχίζει η συναισθηματική φούσκα και είναι πολλά τέτοια μικρά και μεγάλα γεγονότα. Μακεδονία, Κύπρος, το νεκρό αγγελοῦδι και ο θυμός και η οργή περισσεύουν. Αμέσως μετά με κάποιο ανεξήγητο τρόπο αρχίζει να λειτουργεί η λογική και να αναζητά με πάθος αιτίες και αφορμές, όλοι ειδικοί για κάθε τι έχουμε άποψη επί παντός επιστητού. Όλος ο λογικός φουσκωξοσηκωμός για ένα εξιλαστήριο θύμα. Μόλις αυτός βρεθεί και του φορτώσουμε την ευθύνη (την ξεφορτωνόμαστε εμείς δηλαδή) απότομα ξεφουσκώνει η λογική υπερφούσκωση και περνάει στην επόμενη φάση της λησμονιάς, μια φάση που αναζητάμε ανάπαυλα μέχρι την επόμενη συναισθηματική φόρτιση έτσι για να μην χάνουμε την εγρήγορση μας σαν υπεύθυνοι και νομοταγείς πολίτες, δυο φούσκες και μια λησμονιά η σύγχρονη κοινωνική μας πορεία, δυο φούσκες και μια λησμονιά ο νεοελληνικός παραλογισμός των εξιλαστήριων θυμάτων.

- Γ' Ζώνη: Ανώνυμος 2 - Ανώνυμος 15 - Οριο σχεδίου πόλης - Ανώνυμος 6 - Ανώνυμος 5 - Ανώνυμος 4 - Ανώνυμος 3 - Ανώνυμος 2, 150.000 δρχ.
- Δ' Ζώνη: Αναστ. Σπυραγκιώτη - Ανώνυμος 7 - Οριο σχεδίου πόλης - Ανώνυμος 8 - Αναστ. Σπυραγκιώτη 150.000 δρχ.
- Ε' Ζώνη: Αναστασία Σπυραγκιώτη - Ανώνυμος 9 - Οριο σχεδίου πόλης - Αναστ. Σπυραγκιώτης 150.000 δρχ.
- ΣΤ' Ζώνη: Ανώνυμος 11 - Πινδου - Πρ. Ηλία - Φιλσόνας - Δερβενασίων - Ανδρούτσου - Παπαδοπούλου - Ανώνυμος 14 - Ανώνυμος 15 - Οριο οικισμού - Ανώνυμος 11, 140.000 δρχ.
- Ζ' Ζώνη: Ανώνυμος 12 - Ανώνυμος 6 - Οριο οικισμού - Ανώνυμος 12, 140.000 δρχ.

### ΔΗΜΟΣ ΞΥΛΟΚΑΣΤΡΟΥ ΔΗΜ. ΔΙΑΜ. ΞΥΛΟΚΑΣΤΡΟΥ

Οικισμός Ξυλόκαστρου

- Α' Ζώνη: Καραμανλή Κ. - Παπαγεωργίου Σ. 310.000 δρχ.
- Β' Ζώνη: Αγ. Μακαρίου (από Κ. Καραμανλή μέχρι Ηρώου), Ηρώου (από Ι. Ιωάννου μέχρι Αγ. Μακαρίου), Ιωάννου Ι. (από Ανώνυμο 15 μέχρι Σταματούλη - Ηρώου) 280.000 δρχ.
- Γ' Ζώνη: Κ. Καραμανλή - Σ. Παπαγεωργίου - Ανώνυμος 2 - Σύδας - Αδριανού - Κ. Τσαλδάρη - Ι. Ιωάννου - Κ. Καραμανλή 270.000 δρχ.
- Δ' Ζώνη: Αριστοταλίων - ΠΕΟ Πατρών - Ανώνυμος 14 - Ανώνυμος 3 - Αριστοταλίων 240.000 δρχ.
- Ε' Ζώνη: Ι. Ιωάννου - Κ. Τσαλδάρη - Αδριανού - Σύδας - Αγ. Λουκά - Νοταρά - Πηλέως - Νικηταρά - Ανώνυμος 15 - Ι. Ιωάννου 220.000 δρχ.
- ΣΤ' Ζώνη: Νικηταρά - Πηλέως - Νοταρά - Αγ. Λουκά - Ανώνυμος 2 - Ανώνυμος 17 - Μουσαύρα - Ανώνυμος 16 - Ανώνυμος 15 - Νικηταρά 190.000 δρχ.
- Ζ' Ζώνη: Αριστοταλίων - ΠΕΟ Πατρών - Ανώνυμος 5 - Βερβερίδη - Ισάων - Ανώνυμος 4 - Ανώνυμος 3 - Αριστοταλίων 180.000 δρχ.
- Η' Ζώνη: ΠΕΟ Πατρών - Ανώνυμος 6 - Ανώνυμος 18 - ΠΕΟ Πατρών 170.000 δρχ.

### ΔΗΜΟΣ ΣΥΚΙΩΝΩΝ (ΚΙΣΤΟΥ) ΔΗΜ. ΔΙΑΜ. ΣΥΚΙΩΝΩΣ

Οικισμός Συκιώνωσ (Κίστου)

- Α' Ζώνη: Μισούλη (από Πετμεζά μέχρι Ανώνυμο 1) αριστερά 300.000 δρχ.
- Β' Ζώνη: Καλογεροπούλου (από 28ης Οκτωβρίου μέχρι Λυκούργου) αριστερά, Ποσειδώνος (από Ανώνυμο 1 μέχρι Β. Παπαβασιλείου) αριστερά 280.000 δρχ.
- Γ' Ζώνη: Καλογεροπούλου - Ανώνυμος 2 - Κοβάτση - Φιλλύρα - Κανάρη - Αριστοτέλους - 28ης Οκτωβρίου - Καλογεροπούλου 250.000 δρχ.
- Δ' Ζώνη: Καλογεροπούλου - Μισούλη - Ποσειδώνος - Β. Παπαβασιλείου - Ελ. Βενιζέλου - Φιλλύρα - Κοβάτση - Ανώνυμος 2 - Καλογεροπούλου 230.000 δρχ.
- Ε' Ζώνη: Καλογεροπούλου - 28ης Οκτωβρίου - Αθηνών - Εθν. Αντιστάσης - Παπαναστασίου - Καλογεροπούλου 230.000 δρχ.
- ΣΤ' Ζώνη: Αριστοτέλους - Κανάρη - Οδ. Ανδρούτσου - Δημοκρατίας - 25ης Οκτωβρίου - Αριστοτέλους 210.000 δρχ.
- Ζ' Ζώνη: Εθν. Αντιστάσης - 25ης Μαρτίου - Αριστοτέλους - Κοιμ. Θεοτόκου - Πέλοπας - Παπαναστασίου - Εθν. Αντιστάσης 200.000 δρχ.
- Η' Ζώνη: Φιλλύρα - Ελ. Βενιζέλου - Β. Παπαβασιλείου - Παπαδιομάνη - Υψηλάντου - Ανώνυμος 13 - Δημοκρατίας - Οδ. Ανδρούτσου - Κανάρη - Φιλλύρα 200.000 δρχ.
- Θ' Ζώνη: Υψηλάντου - Παπαδιομάνη - Β. Παπαβασιλείου - Παν. Τσαλδάρη - Δημοκρατίας - Ανώνυμος 3 - Υψηλάντου 180.000 δρχ.
- Ι' Ζώνη: Πέλοπας - Κοιμ. Θεοτόκου - Αριστοτέλους 25ης Μαρτίου - Δημοκρατίας - Ανώνυμος 4 - Ανώνυμος 6 - Ανώνυμος 7 - Παπαναστασίου - Πέλοπας 180.000 δρχ.
- ΙΑ' Ζώνη: Καλογεροπούλου (από Παπαναστασίου μέχρι 28ης Οκτωβρίου) αριστερά 250.000 δρχ.

## Ξεκαθάρισε η κορυφή Συνωστισμός για τη παραμονή

Ο Αργοναύτης ήταν ο μεγάλος κερδισμένος της αγωνιστικής, αφού με τη νίκη του (0 - 4) μέσα στο Άργος επί του Ίναχου εξασφάλισε εκτός μεγάλου απρόοπτου τη δεύτερη προνομιοῦχο θέση που οδηγεί στα μπαράζ. Ερμιόνη και Απόλλων ηττήθηκαν από Κρανίδι (2 - 3) και Σκαφιδάκι (1 - 0) αντίστοιχα και έχασαν κάθε ελπίδα. Στον άλλο όμιλο Διοβουνιώτης και Παναρήτι διατήρησαν τις θέσεις τους πετυχαίνοντας νίκη επί των αντιπάλων τους Ασίνη (2 - 0 α.α.) και Μήδας (0 - 3) αντίστοιχα. Έτσι λοιπόν το ενδιαφέρον εστιάζεται στις θέσεις παραμονής όπου Φίχτια, Κουτσοπόδι, Σκαφιδάκι και Αργέας (β' όμιλος), Τροϊζηνιακός, Λυγουριό (α' όμιλος) θα δώσουν μεγάλη μάχη. Το πρόγραμμα της επικίνδυνης ζώνης:

- Φίχτια:
- Προσώμνη (εντός) - Αργέας (εκτός)
- Κουτσοπόδι:
- Αργέας (εντός) - Παναργειακός (εντός)
- Σκαφιδάκι:
- Αργοναύτης (εκτός) - Σπέτσες (εκτός)
- Αργέας:
- Κουτσοπόδι (εκτός) - Φίχτια (εντός)
- Τροϊζηνιακός:
- Λυγουριό (εντός) - Ίρια (εκτός)
- Ναύπλιο (εντός) - Δήμηαινα (εκτός)
- Λυγουριό:
- Τροϊζηνιακός (εκτός) - Μήδας (εκτός)
- Προίτος (εντός) - Διοβουνιώτης (εκτός)

Τα υπόλοιπα αποτελέσματα της αγωνιστικής (α' όμιλος) Ναύπλιο - Φοινίκας 1 - 1, Προίτος - Παμμιδεατικός 4 - 2, Δήμηαινα - Παλαμήςδης 2 - 0 α.α., Λυγουριό - Ασκληπιός 4 - 1, Τροϊζηνιακός - Δρέπανο 1 - 1 (β' όμιλος) Αργέας - Παναργειακός 0 - 2, Προσώμνη - Κουτσοπόδι 1 - 3, Ελληνικό - Φίχτια 1 - 3, Σπέτσες - Δίδυμα 0 - 2 α.α.

Στην κορυφή πάντα Διοβουνιώτης και Παναρήτι έχουν από 65β (α' όμιλος) και η μάχη θα γίνει για την παραμονή όπου ο Τροϊζηνιακός έχει 40β (7η θέση) και το Λυγουριό έχει 38β (8η θέση) και συναντιούνται το Σάββατο στην έδρα του πρώτου. Όποιος βγει νικητής θα έχει και το πάνω χέρι μέχρι το τέλος του πρωταθλήματος. Στον β' όμιλο Παναργειακός 56β και Αργοναύτης 50β προετοιμάζονται πλέον για τα μπαράζ ενώ Φίχτια 35β, Κουτσοπόδι 35β, Σκαφιδάκι 35β και Αργέας 33β προετοιμάζονται για τον "υπέρ πάντων αγώνα" της παραμονής.

Στην β' κατηγορία Τολό 60β, Πόρος 58β (α' όμιλος) και Σχινοχώρι 57β και Μύλοι 56β έχουν και μαθηματικά εξασφαλίζει την άνοδο τους στην α' κατηγορία.

## Η ώρα της αλήθειας

Φάσα με το να μετρήσουν τις δυνάμεις τους θα βρεθούν έξι ομάδες με σπώτερο σκοπό την παραμονή 2 εξ' αυτών στην μεγάλη κατηγορία του νόμου. Έπειτα από το ξεκαθάρισμα της κορυφής φτάνει η ώρα της αλήθειας για τους 6 υπομήφιους "μελλοθάνατους", Τροϊζηνιακός - Λυγουριό το μεγάλο ζευγάρι του α' ομίλου με τον νικητή να έχει το πάνω χέρι. Ακόμη στον ίδιο παρονομαστή και τα παιχνίδια Κουτσοπόδι - Αργέας και Αργοναύτης - Σκαφιδάκι (ενδιαφέρον μόνο για τους φιλοξενούμενους), ενώ τα Φίχτια αναμένεται εύκολα ή δύσκολα να επικρατήσουν στην έδρα τους της αδύναμης πλην όμως υπολογισίμης Προσώμνης. Αναλυτικά το πρόγραμμα του Σαββατοκύριακου σε Α' & Β' Κατηγορία:

- Αναγέννηση
- ΡΕΠΟ Πανναυπλιακός
- 2ος όμιλος (25η αγωνιστική)
- Σ 15.00 Παναργειακός - Δίδυμα
- Σ 15.00 Κουτσοπόδι - Αργέας
- Κ 15.00 Απόλλων - Σπέτσες
- Κ 15.00 Φίχτια - Προσώμνη
- Κ 15.00 Αργοναύτης - Σκαφιδάκι
- Κ 15.00 Ερμιόνη - Ελληνικό
- Σ 15.00 Κρανίδι - Ίναχος
- Β' Κατηγορία (25η αγωνιστική)
- 1ος όμιλος
- Σ 15.00 Καρατζός - Μετόχι
- Κ 15.00 Λίμνες - Θησέας
- Κ 11.00 Δόξα Α.Α. - Λευκάκια
- Κ 15.00 Αδάμι - Κοιλιάδα
- Κ 15.00 Αρκάδιος - Εθνικός Τολού
- Κ 15.00 Μέθανο - Αραχναίο
- Κ 15.00 Πόρος - Νίκη
- 2ος όμιλος
- Κ 11.00 Κιβέρι - ΑΕΚ

- Α' Κατηγορία Αργολίδας
- 1ος όμιλος (27η αγωνιστική)
- Κ 15.00 Παλαμήςδης - Ασίνη
- Σ 15.00 Φοινίκας - Δήμηαινα
- Κ 11.00 Παμμιδεατικός - Διοβουνιώτης
- Σ 15.00 Ατρόμητος - Προίτος
- Κ 15.00 Ασκληπιός - Ίρια
- Σ 15.00 Δρέπανο - Μήδας
- Σ 15.00 Τροϊζηνιακός -

- Κ 15.00 Πορτοχέλι - Ανυφι
- Κ 15.00 Μύλοι - Θερμσιά
- Σ 15.00 Γυμνό - Σχινοχώρι
- Κ 11.00 Πουλακίδα - Μυκήνες
- Κ 11.00 Ατρόμητος Σχ. - Μαλαντρίνι
- Σ 15.00 Κεφαλάρι - Πανιώνιος

# Αθλητισμός

Του Θανάση Αρριτερώρη



## Άργησε ο εκσυγχρονισμός στην Αργολίδα

Κ. Αντωνιάδης (πρόεδρος Ε.Π.Σ.Α.): "Η Αργολίδα θα γίνει στολίδι και θα διεκδικούμε μεγάλους αγώνες".

Χρειάστηκε να περάσουν σκληρά πέτρινα χρόνια, να μπούμε σε τροχιά Ολυμπιακών Αγώνων, να ξυπνήσει το ελληνικό ταππεραμέντο και να αξιολογήσουμε την ιστορική μας προίκα. Αλλιώς όπως καταγράφει η Ελληνική Ιστορία "αν ο Έλληνας δεν στριμωχθεί, δεν κάνει προκοπή" ή πιο σύγχρονα "αν δεν οικονομήσει, δεν ασχολείται".

Ήρθε λοιπόν ο καιρός και στην Αργολίδα να αφυπνιστούν και να αδράξουν την ευκαιρία, ώστε να φτιαχτούν αθλητικοί χώροι. Η κάθοδος του προέδρου της ΕΠΑΕ Βίκτωρα Μητρόπουλου στο νομό μας, ήρθε να σηματοδοτήσει ένα νέο ξεκίνημα όσον αφορά τις αθλητικές εγκαταστάσεις. Από ότι μας δήλωσε ο ακούρατος και αγέραστος πρόεδρος της Ε.Π.Σ. Αργολίδος κ. Αντωνιάδης: "αυτά τα έργα θα υλοποιηθούν και θα αποτελούν το στολίδι του νομού μας". Και συνέχισε: "Μπορεί τα έργα αυτά να καθυστέρησαν αρκετά χρόνια, όμως η Ολυμπιάδα της Αθήνας το 2004 μας έδωσε την ευκαιρία να υλοποιήσουμε πολλούς από τους στόχους μας. Ήδη έχουν ξεκινήσει τα έργα στο Νταμάρι (ήρθαν τα πλαστικά καθίσματα και εντός των ημερών θα το-



ποθετηθούν) ενώ παράλληλα θα ξεκινήσουν και τα έργα στη Δαλαμανάρα. Αυτές τις ημέρες -αν δεν έχει γίνει ήδη- περιμένουμε και το ΟΚ του Δήμου Αργους για τη παραχώρηση του γηπέδου για 20 χρόνια στην Ένωση, όπως και με το γήπεδο του Νταμαριού στο Ναύπλιο, για να συνεχίσουμε απρόσκοπτοι και κατοχυρωμένοι στην αθλητική αναβάθμιση της Αργολίδας. Τη σκυτάλη θα πάρει το Κρανίδι που κατά πολλούς και όχι άδικα νοιώθει στη γωνία".

Μια νέα σελίδα λοιπόν αρχίζει να διαγράφεται στο νομό μας φτάνει όλοι εμείς να προσπαθήσουμε και να υπερασπίσουμε όλα αυτά που απλόχερα μας δίδονται. Το κατά πόσο είμαστε ώριμοι για κάτι τέτοιο, αυτό θα φανεί. Αναρωπιέται,

και εύλογα πιστεύουμε, ο απλός πολίτης, αν όλος αυτός ο εκσυγχρονισμός σταθεί μπούμερανγκ, στην άθληση του. Οι απόψεις πάνω σ' αυτό το θέμα δίστανται. Όμως η χρυσή τομή θα πρέπει να βρεθεί προς όφελος όλων.

Αυτό που θα πρέπει να προσέξουμε όλοι εμείς οι Αργολίδες είναι ότι πρέπει να εκμεταλλευτούμε το γεγονός ότι βρισκόμαστε μόλις μιάμιση ώρα από την Αθήνα και η διεκδίκηση ενός αθλητικού γεγονότος όχι πάνω σε πανελλήνια έκταση αλλά και ευρωπαϊκή και γιατί όχι και σε παγκόσμια. Η αρχή έγινε με το Πανελλήνιο πρωτάθλημα ανωμάλου δρόμου που γίνεται στη Καραθώνα.

Η δίψα των ανθρώπων του Νομού υπάρχει. Γήπεδα όμως με χώμα και πέτρες στη σημερινή εποχή δεν προσφέρουν τίποτα όπως και τα ΚΛΕΙΣΤΑ γήπεδα - κλουβιά είναι μόνο για προπόνηση. Εκσυγχρονισμός θα πρέπει να γίνει σε όλα τα αθλήματα και όχι εκεί και όπως μας βολεύει.



### Χάντμπωλ

Ήτια άνευ σημασίας για τον Διομήδη στο Λουτράκι 23-20 αφού διατήρησε την υπέρ του διαφορά από το πρώτο παιχνίδι και έτσι όλα θα λυθούν την μεθεπόμενη εβδομάδα όπου θα δώσει τον μεγάλο αγώνα για άνοδο κόντρα στον Θριάμβο στην Πάτρα. Μεσολαβαί το παιχνίδι με την Αλικιόνα στο Αργος.

### Βόλεϊ

Δεν τα κατάφεραν τα κορίτσια του Γ.Σ.Α. κόντρα στον Παλαίμωνα στο Αργος όπου ηττήθηκαν 0-3 και έχασαν πλέον κάθε ελπίδα για τα μπαράζ για την άνοδο.

### Αντωνιάδης

Σε επικοινωνία που είχαμε με τον πρόεδρο της Ε.Π.Σ. Αργολίδας κ. Αντωνιάδη για την φημολογία που επικρατεί ενόψει εκλογών το καλοκαίρι, μας δήλωσε: "Δεν αλλάζει με τίποτα όσον αφορά την διοργάνωση του επόμενου πρωταθλήματος, το οποίο θα γίνει με έναν όμιλο των 18 ομάδων και στην συνέχεια με 18 ομάδες. Αυτό αποτελεί απόφαση της περασμένης Γ.Σ. των σωματείων και το οποίο θα εφαρμοστεί κανονικά. Σε αντίθετη περίπτωση που θα συμβεί, θα αποτελεί ποινικό αδίκημα το οποίο και δικάζεται. Αυτό προς αποκατάσταση για όσους "απέφρουν" ψευδείς ειδήσεις".

### Τελικός

Έγινε χθες στο Εθνικό Στάδιο Ναυπλίου ο τελικός Κυπέλλου Αργολίδας. Οι ομάδες που διεκδίκησαν τον πρώτο τίτλο φέτος της Αργολίδας ήταν ο Παναυθλιακός και η Ερμιόνη η οποία στερήθηκε τις υπηρεσίες του παίκτη - προπονητή της Αντώνη Τζέρη.

### Αφιέρωση

Στους "θύμ" της Ν. Κίου αφιέρωσε το πρώτο γκολ ο Μάρκος Φαρμάκος και οι οποίοι είχαν δημιουργήσει εκρηκτική ατμόσφαιρα στο γήπεδο του Πειραϊκήν ανέβοντας καπνογόνα και πετώντας χαρτάκια, δημιουργώντας ατμόσφαιρα τύπου Αργεντινής του Παγκοσμίου Κυπέλλου του '78 και Ολυμπιακού Σταδίου στον αγώνα Ολυμπιακού - Παναθηναϊκού.

### Τα μπαράζ θα κρίνουν τον πρωταθλητή

Φτάνουμε στο τέλος του πρωταθλήματος και δύο αγωνιστικές πριν, τέσσερις ομάδες διεκδικούν την άνοδό τους στην Γ' Εθνική. Εκτός νυμφώνος φαίνεται να μείνει ο Παλαίμωνας ενώ σοβαρή υποψηφιότητα θέτει και το Κρανίδι, που καιροφιλικά ελπίζοντας σε στραβοπάτημα κυρίως του Τήρωνος που το Σάββατο αντιμετωπίζει τον πρωτοπόρο Ξυλόκαστρο, ενώ η ομάδα της Ερμιονίδας υποδέχεται τον αδιάφορο Αρατο. Συνολικά τα αποτελέσματα της 20ης αγωνιστικής:

Αρατος - ΓΕΑ 59-80,  
Παλαίμωνας - Οιάς 65-77  
Πήγασος - Κρανίδι 56-58  
Τήρων - Αργοναύτης 65-54  
Μέθανο - Ξυλόκαστρο 57-73  
Βαθμολογία:  
Ξυλόκαστρο 33β, Οιάς 32β, ΓΕΑ 31β, Τήρωνας 31β, Κρανίδι 30β.  
Επόμενη αγωνιστική (21η)  
Σ 3μ Κρανίδι - Αρατος  
Σ 3μ Αργοναύτης - Πήγασος  
Σ 6μ Πειραιήνιος - Μέθανο  
Σ 7μ ΓΕΑ - Παλαίμωνας  
Σ 8μ Ξυλόκαστρο - Τήρωνας



Χορηγός σελίδας:  
**ΨΑΡΑΓΟΡΑ  
ΤΟ ΚΟΡΑΛΙ**

Αργους 5 - Ναύπλιο, τηλ.: 0752-24858



**Νέα BMW 316i**

**...Κι όλα τα άλλα έμειναν πίσω!**

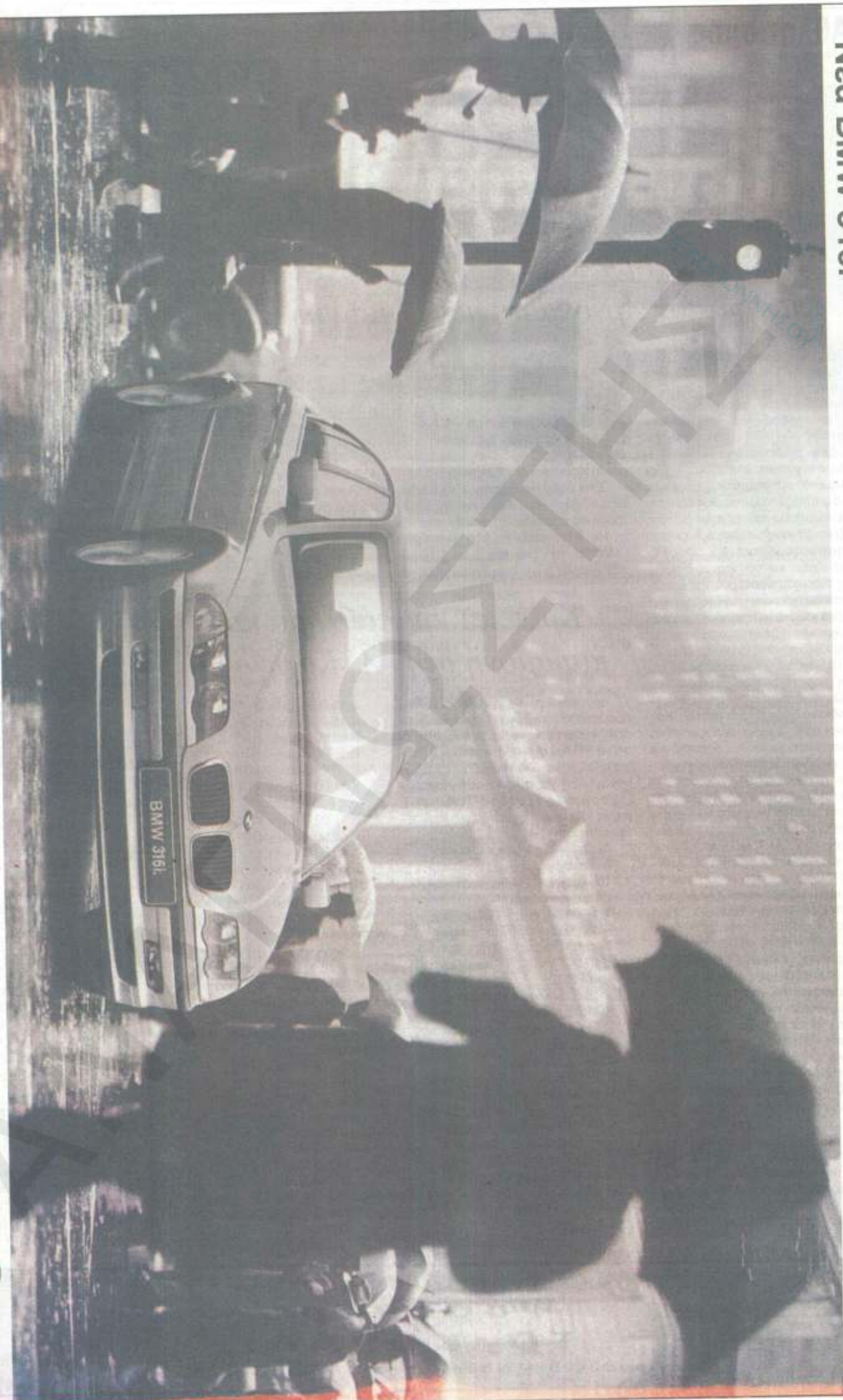

**BMW Νέα Σειρά 3.**

Αντιπρόσωπος BMW AG INTERCAR A.E.  
**Intersport O.E.**  
1ο χιλ. Εθνικής οδού Αγίου - Ναυπλίου.  
τηλ. (0751) 25616, 24352 fax 25616



**Απόλυτο Μηχάνημα Οδήγησης**